



แผนรักษาความมั่นคงภายในราชอาณาจักร
ประจำปี ๒๕๕๘ - ๒๕๖๐





ชุดที่ ของ ๑,๐๐๐ ชุด
หน้า ๑ ของ ๓๐ หน้า

กองอำนวยการรักษาความมั่นคงภายในราชอาณาจักร
สวนรื่นฤดี เขตดุสิต กรุงเทพมหานคร ๑๐๓๐๐

กันยายน ๒๕๕๗

นร ๕๘๙

แผนรักษาความมั่นคงภายในราชอาณาจักร ประจำปี ๒๕๕๘ - ๒๕๖๐

- อ้างอิง : ๑. พ.ร.บ.การรักษาความมั่นคงภายในราชอาณาจักร พ.ศ.๒๕๕๑
๒. พ.ร.บ.การบริหารราชการจังหวัดชายแดนภาคใต้ พ.ศ.๒๕๕๓
๓. นโยบายเร่งด่วนและนโยบายความมั่นคงแห่งรัฐ ของ รัฐบาล
๔. นโยบายความมั่นคงแห่งชาติ พ.ศ. ๒๕๕๕ - ๒๕๕๙
๕. นโยบายการบริหารและการพัฒนาจังหวัดชายแดนภาคใต้ พ.ศ.๒๕๕๕ - ๒๕๕๗
๖. ยุทธศาสตร์กองอำนวยการรักษาความมั่นคงภายในราชอาณาจักร พ.ศ.๒๕๕๕ - ๒๕๕๙
๗. ยุทธศาสตร์การแก้ไขปัญหาความมั่นคงในพื้นที่จังหวัดชายแดนภาคใต้
๘. ยุทธศาสตร์การพัฒนาเพื่อเสริมความมั่นคงของชาติ พ.ศ.๒๕๕๖ - ๒๕๖๐ - สมช.
๙. แผนบริหารราชการแผ่นดิน พ.ศ.๒๕๕๕ - ๒๕๕๘
๑๐. แผนพัฒนาเศรษฐกิจและสังคมแห่งชาติ ฉบับที่ ๑๑ (พ.ศ.๒๕๕๕ - ๒๕๕๙) - สศช.
๑๑. ระเบียบสำนักนายกรัฐมนตรี ว่าด้วยการบริหารแรงงานต่างด้าวหลบหนีเข้าเมือง พ.ศ.๒๕๕๔ และ (ฉบับที่ ๒) พ.ศ.๒๕๕๖
๑๒. คำสั่งสำนักนายกรัฐมนตรี ที่ ๑๗๙/๒๕๕๒ ลง ๒๗ ก.ค.๕๒ เรื่อง การจัดโครงสร้าง การแบ่งส่วนงาน อำนาจหน้าที่ของส่วนงาน และอัตรากำลังของ กอ.รมน.
๑๓. คำสั่งสำนักนายกรัฐมนตรี ที่ ๗๘/๒๕๕๒ ลง ๑๒ มี.ค.๕๒ เรื่อง การจัดโครงสร้าง การแบ่งส่วนงาน อำนาจหน้าที่ของส่วนงาน และอัตรากำลังของ กอ.รมน.จังหวัด
๑๔. คำสั่งสำนักนายกรัฐมนตรี ที่ ๗๙/๒๕๕๒ ลง ๑๒ มี.ค.๕๒ เรื่อง การจัดโครงสร้าง การแบ่งส่วนงาน อำนาจหน้าที่ของส่วนงาน และอัตรากำลังของ กอ.รมน. ภาค
๑๕. คำสั่งสำนักนายกรัฐมนตรี ที่ ๑๕๔/๒๕๕๔ ลง ๙ ก.ย.๕๔ เรื่อง ยุทธศาสตร์พลัง แผ่นดินเอาชนะยาเสพติด
๑๖. ประกาศคณะรักษาความสงบแห่งชาติ ฉบับที่ ๑/๒๕๕๗ ลง ๒๒ พ.ค.๕๗ เรื่อง การควบคุมอำนาจการปกครองประเทศ
๑๗. ประกาศคณะรักษาความสงบแห่งชาติ ฉบับที่ ๑๐/๒๕๕๗ ลง ๒๒ พ.ค.๕๗ เรื่อง ให้อำนาจหน้าที่ของนายกรัฐมนตรี เป็นอำนาจหน้าที่ของ หัวหน้าคณะรักษา ความสงบแห่งชาติ

(แผนรักษาความมั่นคงภายในราชอาณาจักร ประจำปี ๒๕๕๘ - ๒๕๖๐ - กอ.รมน.)

๑๘. คำสั่งคณะรักษาความสงบแห่งชาติ ที่ ๔๑/๒๕๕๗ ลง ๓๑ พ.ค.๕๗
เรื่อง การปราบปรามและหยุดยั้งการแพร่ระบาดของยาเสพติด
๑๙. คำสั่งคณะรักษาความสงบแห่งชาติ ที่ ๖๔/๒๕๕๗ ลง ๑๔ มิ.ย.๕๗
เรื่อง การปราบปรามและหยุดยั้งการบุกรุกทำลายทรัพยากรป่าไม้
๒๐. คำสั่งคณะรักษาความสงบแห่งชาติ ที่ ๖๖/๒๕๕๗ ลง ๑๗ มิ.ย.๕๗
เรื่อง เพิ่มเติมหน่วยงานสำหรับการปราบปราม หยุดยั้งการบุกรุกทำลายทรัพยากรป่าไม้
และนโยบายการปฏิบัติงานเป็นการชั่วคราวในสถานการณ์ปัจจุบัน
๒๑. ประกาศคณะรักษาความสงบแห่งชาติ ฉบับที่ ๗๐/๒๕๕๗ ลง ๒๕ มิ.ย.๕๗
เรื่อง มาตรการชั่วคราวในการแก้ไขปัญหาแรงงานต่างด้าวและการค้ามนุษย์
๒๒. คำสั่งคณะรักษาความสงบแห่งชาติ ที่ ๗๓/๒๕๕๗ ลง ๒๕ มิ.ย.๕๗
เรื่อง การแต่งตั้งคณะกรรมการนโยบายการจัดการปัญหาแรงงานต่างด้าว
และการค้ามนุษย์
๒๓. คำสั่งคณะรักษาความสงบแห่งชาติ ที่ ๗๔/๒๕๕๗ ลง ๒๕ มิ.ย.๕๗
เรื่อง การแต่งตั้งคณะอนุกรรมการประสานงานการจัดการปัญหาแรงงานต่างด้าว
และการค้ามนุษย์

(แผนรักษาความมั่นคงภายในราชอาณาจักร ประจำปี ๒๕๕๕ - ๒๕๖๐ - กอ.รมน.)

ผังโครงสร้างการจัด กอ.รมน. : ผนวก ก

๑. สถานการณ์ : ผนวก ข (การข่าวกรอง)

: ในสภาวะการณ์ปัจจุบัน ประเทศไทยยังเผชิญกับภัยคุกคามในรูปแบบต่าง ๆ ที่มีความสลับซับซ้อน และมีความรุนแรงมากขึ้น เช่น ปัญหาการค้ายาเสพติด คนต่างด้าวหลบหนีเข้าเมือง แรงงานทั้งในและนอกระบบ การค้าอาวุธสงคราม ปัญหาการก่อการร้ายและอาชญากรรมข้ามชาติ การก่อเหตุรุนแรงในพื้นที่ภาคใต้ การบุกรุกทำลายป่าไม้และทรัพยากรธรรมชาติ และภัยธรรมชาติ เป็นต้น ซึ่งส่งผลกระทบต่อเสถียรภาพทางการเมือง เศรษฐกิจ สังคมจิตวิทยา สิ่งแวดล้อม วิทยาศาสตร์และเทคโนโลยี รวมถึง ความขัดแย้ง และความแตกแยกทางความคิดของคนภายในสังคมที่เกิดจากสถานการณ์ด้านการเมือง ความขัดแย้งของกลุ่มผลประโยชน์ที่ก่อให้เกิดปัญหาความมั่นคงภายใน รวมทั้งสภาพแวดล้อมของปัญหาความมั่นคงที่เกิดจากผลกระทบและการขยายตัวของปัญหาความมั่นคง จากกลุ่มประเทศภายในภูมิภาค และจากการที่ กอ.รมน. เป็นองค์กรในการบูรณาการเกี่ยวกับงานด้านการรักษาความมั่นคงภายในของรัฐ โดยความรับผิดชอบส่วนหนึ่งเป็นการติดตาม ตรวจสอบ และประเมินแนวโน้มของสถานการณ์ที่อาจก่อให้เกิดภัยคุกคามด้านความมั่นคงภายในราชอาณาจักร และรายงานคณะรัฐมนตรีเพื่อพิจารณาดำเนินการ โดยภัยคุกคามด้านความมั่นคงภายในราชอาณาจักรที่กำลังเป็นปัญหาอยู่ในปัจจุบัน ซึ่งจำเป็นต้องได้รับความร่วมมือ และมีการบูรณาการอย่างจริงจังจากทุกภาคส่วนราชการ ภาคเอกชน และภาคประชาชนเพื่อกำหนดแนวทางการแก้ไขปัญหา ด้วยการมุ่งเน้นกระบวนการสร้างการรับรู้ และการมีส่วนร่วมของประชาชนให้มากที่สุด มีการบูรณาการหน่วยงานด้านการข่าว และหน่วยงานด้านความมั่นคงในทุกระดับ

ดังนั้น การกำหนดความเร่งด่วน และระดับความสำคัญของปัญหาภัยคุกคามด้านความมั่นคงดังกล่าว เพื่อให้เกิดการใช้ทรัพยากรต่างๆ อย่างมีประสิทธิภาพ ในการแก้ไขปัญหาตามลำดับ คือ การแก้ไขปัญหาการก่อเหตุรุนแรงในพื้นที่ จชต., การแก้ไขปัญหายาเสพติด, การแก้ไขปัญหาคคนต่างด้าวหลบหนีเข้าเมือง, การแก้ไขปัญหาการบุกรุกทำลายป่าไม้และทรัพยากรธรรมชาติ, การแก้ไขปัญหาการก่อการร้ายและอาชญากรรมข้ามชาติ และภัยพิบัติทางธรรมชาติร้ายแรง และปัญหาความขัดแย้งทางสังคม

๒. ภารกิจ : กองอำนวยการรักษาความมั่นคงภายในราชอาณาจักร มีหน้าที่ดำเนินการวางแผน อำนวยการบูรณาการ ประสานงาน และกำกับดูแลการดำเนินการตามนโยบายและยุทธศาสตร์ ด้านความมั่นคงแห่งชาติ และดำเนินการป้องกันและแก้ไขปัญหาด้านความมั่นคงภายในราชอาณาจักร ตั้งแต่วันที่ ๑ ต.ค.๕๗ - ๓๐ ก.ย.๖๐ เพื่อเสริมสร้างให้เกิดความมั่นคงของชาติ และความสงบสุขของประชาชน ภายใต้การปกครองระบอบประชาธิปไตยอันมีพระมหากษัตริย์ทรงเป็นประมุข

๓. การปฏิบัติ

ก. แนวความคิดในการปฏิบัติ

๑) เจตนารมณ์ ผอ.รมน./นโยบาย/กรอบแนวความคิดของผู้บังคับบัญชา ต้องการให้ กอ.รมน. เป็นองค์กรในการนำนโยบายด้านความมั่นคงของรัฐไปสู่การปฏิบัติด้วยการบูรณาการ อำนวยการ ประสานงาน สนับสนุนและเสริมการปฏิบัติของหน่วยงานของรัฐ ในการรักษาความมั่นคงทั้งในภาวะปกติและไม่ปกติ โดยให้ความสำคัญเร่งด่วน ในการดำเนินการตามนโยบายเร่งด่วนและนโยบายความมั่นคงแห่งรัฐ ด้วยการเสริมสร้างให้ประชาชนตระหนักในหน้าที่ที่ต้องพิทักษ์รักษาไว้

(แผนรักษาความมั่นคงภายในราชอาณาจักร ประจำปี ๒๕๕๘ - ๒๕๖๐ - กอ.รมน.)

ซึ่งชาติ ศาสนา และพระมหากษัตริย์ การป้องกันและแก้ไขปัญหายาเสพติด และการป้องกันและแก้ไข ปัญหาการบุกรุกป่าไม้ และทำลายทรัพยากรธรรมชาติ ให้รับดำเนินการกำหนดมาตรการในการ ปรามปรามและการป้องกันโดยให้ทุกส่วนราชการบูรณาการร่วมกับกระทรวงทรัพยากรธรรมชาติและ สิ่งแวดล้อม ให้เกิดเป็นรูปธรรมโดยเร็ว สำหรับการเข้าสู่การเป็นประชาคมอาเซียน ในปี ๒๕๕๘ นั้น ขอให้ ทุกส่วนราชการที่เกี่ยวข้องคำนึงถึงปัจจัย สภาวะแวดล้อม ที่จะส่งผลกระทบต่อความมั่นคงภายใน ราชอาณาจักร ในภาพรวม

การขับเคลื่อนการปฏิบัติงานในระดับพื้นที่ ซึ่งมีกลไกหลัก คือ กอ.รมน.ภาค และ กอ.รมน.จังหวัด โดยให้ กอ.รมน.ภาค เพิ่มระดับในการสนับสนุนการปฏิบัติงานของ กอ.รมน.จังหวัด ให้มีประสิทธิภาพ มากยิ่งขึ้น ให้ความสำคัญ และให้ความร่วมมือกับทุกส่วนราชการที่เกี่ยวข้องเพื่อให้เกิดการบูรณาการ การขับเคลื่อนงานในมิติของความมั่นคงให้ไปอย่างมีประสิทธิภาพและมีความต่อเนื่อง โดยผลลัพธ์ สุดท้ายที่ต้องการ ในการรักษาความมั่นคงภายในราชอาณาจักรคือ ให้ประเทศเกิดความมั่นคงอย่างยั่งยืน ภายใต้การปกครองระบอบประชาธิปไตย อันมีพระมหากษัตริย์ทรงเป็นประมุข

๒) กลยุทธ์ ผนึกกำลังเจ้าหน้าที่รัฐ ทั้งพลเรือน ตำรวจ ทหาร และประชาชนทุกหมู่เหล่าเข้ามา บูรณาการพันธกิจด้านความมั่นคง โดยมีแนวความคิดในการป้องกันและแก้ไขปัญหาคความมั่นคงภายใน ราชอาณาจักร ดังนี้.-

ก) กลยุทธ์ที่ ๑ : การแก้ปัญหาด้านยาเสพติด ดำเนินงานตามแผนยุทธศาสตร์พลังแผ่นดิน เอาชนะยาเสพติด โดยปฏิบัติตามกลยุทธ์สำคัญของยุทธศาสตร์ที่มอบหมาย กอ.รมน.จังหวัด เป็นหน่วย รับผิดชอบภายใต้การอำนวยการของ กอ.รมน.ภาค โดย กอ.รมน. เป็นหน่วยรับผิดชอบหลักร่วมกับ หน่วยอื่น ๆ ในแผนงานสกัดกั้นยาเสพติด และแผนการบริหารจัดการ แบบบูรณาการ พร้อมทั้งจัดตั้ง หน่วยรับผิดชอบในกลุ่มพื้นที่ เพื่อสร้างภูมิคุ้มกัน สร้างกิจกรรม และให้ความสำคัญต่อการขับเคลื่อน โครงการหมู่บ้านกองทุนแม่ของแผ่นดิน ซึ่งเป็นยุทธศาสตร์พระราชทาน เสริมสร้างศักยภาพและ ความเข้มแข็งให้ชุมชนในการบริหารจัดการป้องกันและแก้ไขปัญหายาเสพติดได้ด้วยตนเอง โดยจัดตั้งหมู่บ้าน/ ชุมชนเข้มแข็งเอาชนะยาเสพติด และการสร้างเครือข่ายมวลชนจากกลุ่มผู้นำหมู่บ้าน/ชุมชนเข้มแข็ง เอาชนะยาเสพติด มีกลไกหลักรับผิดชอบ เฝ้าระวัง อำนวยการ ประสานพื้นที่เฉพาะที่สำคัญ ได้แก่ ศูนย์อำนวยการพลังแผ่นดินสกัดกั้นยาเสพติดชายแดนภาคเหนือ (ศพส.ชน.) ศูนย์อำนวยการพลัง แผ่นดินสกัดกั้นยาเสพติดชายแดนภาคตะวันออกเฉียงเหนือ (ศพส.ขอนแก่น.) ศูนย์อำนวยการพลังแผ่นดิน เอาชนะยาเสพติดจังหวัดชายแดนภาคใต้ (ศพส.จชต.) เป็นต้น รวมทั้ง ให้ทุกภาคส่วนได้ให้ความร่วมมือ และดำเนินการตามที่คณะรักษาความสงบแห่งชาติ ได้มีคำสั่ง หรือประกาศ ในส่วนที่เกี่ยวข้องต่อไป

ข) กลยุทธ์ที่ ๒ : ด้านผู้หลบหนีเข้าเมือง ดำเนินการตามยุทธศาสตร์แก้ปัญหาผู้หลบหนีเข้า เมืองทั้งระบบ พ.ศ.๒๕๕๕ โดยพิจารณากำหนดทิศทาง มาตรการที่ชัดเจนในการป้องกันและแก้ปัญหา ผู้หลบหนีเข้าเมืองทุกกลุ่มของหน่วยงานที่เกี่ยวข้องอย่างเป็นระบบ สอดคล้องกับสถานการณ์ในห้วง เวลา โดยคำนึงถึงผลประโยชน์แห่งชาติ ทิศทางการพัฒนาเศรษฐกิจ และการเปลี่ยนแปลงโครงสร้างประชากร ของประเทศ ความสัมพันธ์ระหว่างไทยกับประเทศเพื่อนบ้าน ผลกระทบด้านความมั่นคงต่าง ๆ รวมทั้ง การดูแลสิทธิมนุษยชน และจัดตั้งศูนย์ประสานงานแก้ปัญหาผู้หลบหนีเข้าเมืองระดับ กอ.รมน.ภาค ๑ - ๔ ให้สามารถสนับสนุนการเชื่อมโยงข้อมูล กับศูนย์สารสนเทศคนเข้าเมือง ศูนย์สารสนเทศแรงงาน ต่างด้าว ศูนย์สารสนเทศข้อมูลสุขภาพแรงงานต่างด้าว และศูนย์สารสนเทศคนเข้าเมืองได้อย่างมี

(แผนรักษาความมั่นคงภายในราชอาณาจักร ประจำปี ๒๕๕๘ - ๒๕๖๐ - กอ.รมน.)

ประสิทธิภาพและเป็นปัจจุบัน จัดเตรียมแผนงานการบูรณาการกับส่วนราชการที่เกี่ยวข้อง เพื่อรองรับผลกระทบจากการรวมตัวเป็นประชาคมอาเซียนอันเนื่องจากการเคลื่อนย้ายประชากรจากประเทศรอบบ้าน ทั้งโดยถูกกฎหมายและการลักลอบเข้าเมือง และดำเนินการตามที่ สมช. ได้ให้แนวทางในการป้องกันและแก้ไข ปัญหาผู้หลบหนีเข้าเมือง รวมทั้งคณะกรรมการบริหารจัดการแรงงานต่างด้าวแบบบูรณาการ โดยให้ความสำคัญกับการมีส่วนร่วมของภาคประชาสังคม และการปฏิบัติการข่าวสาร รวมทั้งให้ทุกภาคส่วนได้ให้ความร่วมมือและดำเนินการตามที่คณะรักษาความสงบแห่งชาติ ได้มีคำสั่ง หรือประกาศ ในส่วนที่เกี่ยวข้องต่อไป

ค) กลยุทธ์ที่ ๓ : **ด้านการก่อการร้ายและอาชญากรรมข้ามชาติ** มุ่งเน้นการสร้างเครือข่าย สังคม-ประชาชน ด้วยการสร้างเครือข่ายด้านการข่าว ด้วยการบูรณาการหน่วยงานด้านการก่อการร้ายและอาชญากรรมข้ามชาติ เพื่อติดตาม รวบรวม ตรวจสอบ มุ่งเน้นการค้นหาคูคัมภีร์/กลุ่ม หรือองค์กรการก่อการร้ายต่าง ๆ ที่เคลื่อนไหวในประเทศ และประเมินสถานการณ์ด้านการก่อการร้ายและอาชญากรรมข้ามชาติ อย่างต่อเนื่อง การเตรียมความพร้อมในการต่อต้านภัยคุกคาม ด้วยการจัดทำแผนการบูรณาการและประสานงาน การกำหนดมาตรการป้องกัน เพื่อให้มีการระวังป้องกันและการแก้ไขปัญหาอย่างเป็นระบบ สามารถนำเอาศักยภาพของหน่วยงานที่เกี่ยวข้องมาใช้อย่างเต็มประสิทธิภาพ การใช้สื่อสารมวลชนและระบบสารสนเทศเป็นเครื่องมือการฝึกอบรมเพื่อให้เกิดความรู้ ความเข้าใจ และตระหนักถึงภัยคุกคามด้านการก่อการร้ายและอาชญากรรมข้ามชาติ พร้อมไปกับการสร้างความเชื่อมั่นศรัทธาในอำนาจรัฐ ซึ่งจะทำให้เกิดการยึดมั่น ย้ำทำ เป็นการปลูกฝังเข้าสู่จิตสำนึกของเป้าหมายที่ต้องการ และนำไปสู่การสร้างความต้องการที่จะมีส่วนร่วม รวมทั้งให้ทุกภาคส่วนได้ให้ความร่วมมือและดำเนินการตามที่คณะรักษาความสงบแห่งชาติ ได้มีคำสั่ง หรือประกาศ ในส่วนที่เกี่ยวข้องต่อไป

ง) กลยุทธ์ที่ ๔ : **ด้านความมั่นคงพิเศษ** ได้แก่ การป้องกันและแก้ไขปัญหาการบุกรุกทำลาย ป่าไม้ และทรัพยากรธรรมชาติ โดยการบูรณาการ/ปฏิบัติการร่วมกับหน่วยงานหลัก เพื่อรักษาพื้นที่ป่าไม้ ให้คงอยู่ไม่สูญเสียชีวิตเพิ่มขึ้น ด้วยการป้องกัน ปรามปราม ให้ความสำคัญกับการปลูกจิตสำนึกต่อกลุ่มเป้าหมายทุกภาคส่วน ขับเคลื่อนการทวงคืนผืนป่าด้วยการปฏิบัติการข่าวสาร บูรณาการหน่วยงานที่รับผิดชอบพื้นที่อุทยานแห่งชาติ ป่าสงวน พื้นที่ สปก. เพื่อกำหนดแนวเขตที่เป็นที่ยอมรับร่วมกัน (reshaping) ซึ่งเป็นการแก้ไขปัญหาการรุกพื้นที่ป่าที่สาเหตุ การดำเนินการแก้ไขปัญหาความเดือดร้อนของผู้ร่วมพัฒนาชาติไทย ตามกรอบที่คณะกรรมการกำหนดอย่างต่อเนื่อง และให้เห็นผลเป็นรูปธรรม ด้วยการบูรณาการหน่วยงานที่เกี่ยวข้อง การดำเนินการเพื่อเสริมการปฏิบัติในการป้องกันและบรรเทาสาธารณภัย ด้วยการบูรณาการด้านข้อมูลข่าวสาร เพื่อใช้ประโยชน์ในการบริหารจัดการในทุกตั้งแต่ระยะ ระยะเตรียมการ ระยะเผชิญเหตุ และระยะฟื้นฟู บูรณาการให้มีประสิทธิภาพสูงสุด รวมทั้งให้ทุกภาคส่วนได้ให้ความร่วมมือและดำเนินการตามที่คณะรักษาความสงบแห่งชาติ ได้มีคำสั่ง หรือประกาศ ในส่วนที่เกี่ยวข้องต่อไป

จ) กลยุทธ์ที่ ๕ : **ด้านการก่อเหตุรุนแรงในพื้นที่จังหวัดชายแดนภาคใต้** การแก้ไขปัญหา ยังคงยึดมั่นในแนวทางสันติวิธี และการเมืองนำการทหาร โดยได้น้อมนำยุทธศาสตร์พระราชทาน “เข้าใจ เข้าถึง พัฒนา” และ “ปรัชญาเศรษฐกิจพอเพียง” มาเป็นยุทธศาสตร์หลักในการดำเนินงาน โดยกำหนดยุทธศาสตร์การแก้ไขปัญหาความมั่นคงในพื้นที่จังหวัดชายแดนภาคใต้ ของ กอ.รมน. ภายใต้กรอบแผนปฏิบัติการขับเคลื่อนนโยบายและยุทธศาสตร์การแก้ไขปัญหาจังหวัดชายแดนภาคใต้ของรัฐบาล

(แผนรักษาความมั่นคงภายในราชอาณาจักร ประจำปี ๒๕๕๘ - ๒๕๖๐ - กอ.รมน.)

โดยนำวัตถุประสงค์ของนโยบายการบริหารและการพัฒนาจังหวัดชายแดนภาคใต้ เป็นแกนในการบูรณาการ ประกอบด้วย ๓ กลยุทธ์ ได้แก่

กลยุทธ์ที่ ๑ : การรักษาความปลอดภัย ด้วยการกำหนดมาตรการทั้งเชิงรุกและเชิงรับ ในการรักษาความปลอดภัย และป้องกันภัยแทรกซ้อน

กลยุทธ์ที่ ๒ : การพัฒนาศักยภาพงานบริหารจัดการ เพื่อให้ตอบสนองต่อการพัฒนา ทรัพยากรมนุษย์ การอำนวยความสะดวก และเสริมสร้างการดำเนินการด้านสิทธิมนุษยชน

กลยุทธ์ที่ ๓ : การต่อสู้ทางความคิด โดยสร้างพื้นฐานความไว้วางใจ และความเข้าใจอันดี ต่อกัน เพื่อพัฒนาไปสู่การเจรจาทางสันติภาพ

จ) กลยุทธ์ที่ ๖ : ด้านการสนับสนุน ส่งเสริมการดำเนินการตามโครงการอันเนื่องมาจากพระราชดำริฯ แก้ไข/ลดปัญหาความเดือดร้อนของประชาชน โดยการบูรณาการ สนับสนุนและนำองค์ความรู้จากโครงการอันเนื่องมาจากพระราชดำริฯ และหลักปรัชญาเศรษฐกิจพอเพียง ขยายผลเผยแพร่สู่ประชาชนในพื้นที่เป้าหมาย เพื่อสร้างโอกาส และยกระดับความเป็นอยู่ของประชาชนด้วยการพัฒนา ศักยภาพในการประกอบอาชีพ และจัดตั้งศูนย์เรียนรู้ในพื้นที่ความมั่นคง การบูรณาการ อำนาจการประสานงาน เพื่อดำเนินการในกิจกรรมปกป้อง เทิดทูน และส่งเสริมความจงรักภักดีต่อสถาบันพระมหากษัตริย์

ข) กลยุทธ์ที่ ๗ : ด้านการพัฒนาเพื่อเสริมความมั่นคงของชาติ โดยการให้ความสำคัญกับการเสริมสร้างความมั่นคงแบบองค์รวมที่ครอบคลุมมิติด้านเศรษฐกิจ สังคม การป้องกันประเทศ และการบริหารจัดการที่เป็นเอกภาพมุ่งเน้นการมีภูมิคุ้มกันการป้องกันการลดเงื่อนไขของปัญหาที่ส่งผลกระทบต่อความมั่นคง และการพัฒนาพื้นที่เป้าหมายด้วยการใช้กระบวนการพัฒนาทางเศรษฐกิจ สังคม และการป้องกันประเทศ เข้ามาดำเนินงานร่วมกัน ทั้งในระดับกระทรวง/กรม ระดับจังหวัดและระดับท้องถิ่นโดยเป้าหมายดำเนินงานมุ่งเน้นหมู่บ้านอาสาพัฒนาและป้องกันตนเอง (อพป.) เป็นหลัก เพื่อให้ประชาชนมีจิตสำนึกด้านความมั่นคง มีความรักและหวงแหนผืนแผ่นดินไทย เทิดทูนสถาบันหลักของชาติ มีการรวมกลุ่มจัดตั้งองค์กรภาคประชาชนในพื้นที่บนพื้นฐานการมีส่วนร่วมของคน และชุมชน รวมทั้ง มีเครือข่ายประสานการดำเนินงานร่วมกันระหว่างภาครัฐกับภาคเอกชน และภาคประชาชนในพื้นที่ต่างๆ ให้มีศักยภาพและภูมิคุ้มกันปัญหา และสามารถพัฒนาตนเองอย่างยั่งยืน หมู่บ้าน ตำบล หรือ อำเภอ เป้าหมายได้รับการจัดระบบป้องกันเพื่อจัดระเบียบพื้นที่ชายแดน ชายฝั่งทะเล และเกาะแก่ง รวมทั้งพื้นที่ตอนในมีทิศทางการพัฒนาให้เหมาะสมกับศักยภาพและโอกาส มีระบบการแจ้งเตือนภัย เผื่อระวังสถานการณ์ ระบบการรายงานสถานการณ์ ที่ส่งผลกระทบต่อความมั่นคง และสามารถแจ้งเตือนกับหน่วยงานภาครัฐและชุมชนได้ทันต่อสถานการณ์

ข) กลยุทธ์ที่ ๘ : ด้านการดำเนินการภาคประชาชนเพื่อความมั่นคงของชาติ ให้ส่งเสริมหลักปรัชญาเศรษฐกิจพอเพียง การให้ความสำคัญกับสถาบันหลักของชาติ การส่งเสริมการปกครองระบอบประชาธิปไตย อันมีพระมหากษัตริย์เป็นประมุข การเร่งปลูกฝังอุดมการณ์ สร้างจิตสำนึก ค่านิยมที่ถูกต้อง ให้แก่ประชาชนทุกภาคส่วน เพื่อให้เข้ามามีส่วนร่วม ในการป้องกันและแก้ไขปัญหาความมั่นคง โดยในระยะเร่งด่วน เพื่อให้กระบวนการปรองดองสมานฉันท์และการปฏิรูปในเรื่องต่าง ๆ ให้เป็นที่ยอมรับของทุกกลุ่ม ทุกฝ่าย อันจะก่อให้เกิดความรักความสามัคคี และความปรองดอง

(แผนรักษาความมั่นคงภายในราชอาณาจักร ประจำปี ๒๕๕๘ - ๒๕๖๐ - กอ.รมน.)

สมานฉันท์ ระหว่างประชาชนทุกหมู่เหล่าภายในชาติ จึงให้ทุกภาคส่วนได้ให้ความร่วมมือและดำเนินการ ตามที่คณะกรรมการรักษาความสงบแห่งชาติ ได้มีคำสั่ง หรือประกาศ ในส่วนที่เกี่ยวข้องต่อไป

ด) กลยุทธ์ที่ ๙ : ด้านการเข้าสู่ประชาคมอาเซียน ตามที่ กอ.รมน. ได้จัดทำแผนเตรียม ความพร้อมเข้าสู่ประชาคมอาเซียน โดยยึดถือนโยบายและสั่งการของรัฐบาล, มติ ครม., สมช. และ ผอ.รมน. เป็นสำคัญ และกำหนดกลไกการเสริมสร้างความสัมพันธ์และความร่วมมือใหม่ เพื่อนำไปสู่ การป้องกันและแก้ไขปัญหาผลกระทบจากการเชื่อมโยงการจัดตั้งประชาคมการเมืองและความมั่นคง อาเซียนซึ่งมีการดำเนินการที่สำคัญ ประกอบด้วย

(๑) การเตรียมความพร้อม ด้วยการพัฒนา ด้านบุคลากรในการสร้างองค์ความรู้ ความเข้าใจ ด้านสารสนเทศ ในการจัดเตรียมการพัฒนาสารสนเทศกับหน่วยงานภายนอกเพื่อการเชื่อมโยงข้อมูล ได้รวดเร็ว การจัดทำฐานข้อมูลและสถิติ เพื่อการวิเคราะห์ที่ใช้งานสนับสนุนงานด้านการข่าวและด้านอื่นๆ ตามภัยคุกคามเฉพาะด้าน และด้านกฎหมาย ระเบียบ ข้อบังคับ ด้วยการศึกษากฎหมายและกลไก การบริหารด้านความมั่นคงของประเทศสมาชิกอาเซียน เพื่อเป็นพื้นฐานให้การร่วมมือด้านความมั่นคง ภายใต้อุป

(๒) การบูรณาการความร่วมมือ กับส่วนราชการ ภาคเอกชน และภาคประชาชนที่เกี่ยวข้อง ทั้งในระดับนโยบาย, ระดับส่วนกลาง และระดับพื้นที่ ในการดำเนินการเพื่อรองรับผลกระทบจากการเชื่อมโยง จากการจัดตั้งประชาคมอาเซียน การสร้างความเข้าใจผลกระทบความมั่นคง การแลกเปลี่ยนข้อมูล ข่าวสาร การจัดการและวิเคราะห์แนวโน้มสถานการณ์ การประสานงานจัดทำแผน/แนวทางการแก้ไข ปัญหาให้ทุกภาคส่วนรับรู้

(๓) การบริหารจัดการ ด้วยการติดตามสถานการณ์และวิเคราะห์แนวโน้มผลกระทบ ความเชื่อมโยงจากการจัดตั้งประชาคมอาเซียน โดยต่อเนื่อง ทั้งในภาพรวมและภัยคุกคามเฉพาะด้าน เกี่ยวกับการแก้ไขปัญหา (ยาเสพติด, การเข้าเมืองผิดกฎหมายและปัญหาอาชญากรรมข้ามชาติ) โดยเพิ่มการวิเคราะห์ในเชิงลึก และวิเคราะห์แนวโน้มปัญหาเฉพาะด้าน เพื่อชี้ประเด็นผลกระทบที่เกิดขึ้น ในภาพรวมและเฉพาะพื้นที่ และดำเนินการวางแผนบูรณาการประสานงานจัดทำแผนรองรับผลกระทบ จากการจัดตั้งประชาคมอาเซียน และจัดทำแผนและแนวทางแก้ไขปัญหาภัยคุกคามเฉพาะด้านเพื่อเสนอให้ ผอ.รมน./คณะกรรมการฯ ที่รับผิดชอบภัยคุกคามดังกล่าวต่อไป รวมทั้งดำเนินการใช้มวลชน ตลอดจน เครื่องมืออื่น ของ กอ.รมน. ในการร่วมป้องกันและแก้ไขปัญหา

๓) มาตรการการดำเนินงานตามแผนงาน โดยกำหนดมาตรการ สนับสนุนกลยุทธ์ ๖ มาตรการ ดังนี้.-

ก) มาตรการที่ ๑ การบริหารจัดการและการประเมินผล : ถือเป็นมาตรการที่สำคัญ ที่สุด ในการบริหารจัดการและขับเคลื่อนการปฏิบัติงานของ กอ.รมน. ในภาพรวม

(๑) วางแผน อำนวยการ ประสานงาน บริหารจัดการและบูรณาการแผนงาน/โครงการ และการปฏิบัติงานร่วมกัน รวมทั้งกำกับดูแลการปฏิบัติงานป้องกันและแก้ไขปัญหาความมั่นคงภายใน ราชอาณาจักรของหน่วยขึ้นตรง และส่วนราชการด้านความมั่นคงที่เกี่ยวข้องอย่างมีประสิทธิภาพ

(๒) ปรับปรุงและพัฒนาประสิทธิภาพ ระบบ กลไก/หน่วยงาน และการบริหารจัดการ ด้านกำลังพล ด้านการทำงาน โครงสร้างการจัด ระบบสารสนเทศ ฐานข้อมูล และการบริหารจัดการอื่น ๆ เพื่อให้มีขีดความสามารถ และความพร้อมสนับสนุนการ ป้องกันและแก้ไขปัญหาความมั่นคงภายในราชอาณาจักร ในภาวะปกติและภาวะวิกฤติ ทั้งในส่วนกลาง และระดับภาค/จังหวัด

(แผนรักษาความมั่นคงภายในราชอาณาจักร ประจำปี ๒๕๕๘ - ๒๕๖๐ - กอ.รมน.)

(๓) พัฒนาศักยภาพและขีดความสามารถของบุคลากรด้วยการปรับปรุงระบบการสร้างขวัญกำลังใจ ระบบการจัดการความรู้ การฝึกอบรม การเสริมสร้างอุดมการณ์

(๔) จัดให้มีการติดตามและประเมินผลการปฏิบัติงานของหน่วยทุกระดับ และความสำเร็จของแผนงาน/โครงการ ตามระยะเวลาสอดคล้องกับตัวชี้วัดที่ได้มาตรฐาน และเป็นรูปธรรม สอดคล้องกับการพัฒนาระบบราชการของรัฐ รวมทั้งปรับแผนหรือระบบการดำเนินการให้สอดคล้องกับผลการประเมินตามพื้นที่รับผิดชอบ

ข) มาตรการที่ ๒ การข่าวกรอง และต่อต้านข่าวกรอง

(๑) วางแผน อำนาจการ บูรณาการ ประสานงาน กำกับดูแลงานข่าว และการดำเนินการทั้งปวง ที่เกี่ยวกับการรักษาความปลอดภัย และการต่อต้านข่าวกรองกับส่วนราชการต่างๆ เพื่อให้การติดตาม ตรวจสอบ ประเมินแนวโน้มสถานการณ์ด้านความมั่นคงภายในราชอาณาจักร ในภาพรวมทุก ๆ ด้านเป็นไปอย่างมีประสิทธิภาพ

(๒) วางแผนและดำเนินกรรมวิธีในวงรอบข่าวกรองอย่างเป็นระบบแบบแผน เพื่อการผลิตข่าวกรองที่มีคุณภาพเชื่อถือได้ พร้อมทั้งกระจายข่าวกรองให้หน่วยปฏิบัติสามารถป้องกันและแก้ไขปัญหาได้อย่างเหมาะสม ปลอดภัยเพียงพอ ทันเวลา และสอดคล้องกับนโยบายข่าวกรองแห่งชาติ

(๓) จัดตั้งข่ายงานข่าวในการเฝ้าตรวจ รายงานและแจ้งเตือนให้ครอบคลุมพื้นที่ รวมทั้งมีการเจาะลึกเป้าหมายเป็นการเฉพาะ เพื่อการติดตาม การตรวจสอบ ให้ได้มาซึ่งข้อมูลข่าวสารเชิงลึก สามารถนำมาประกอบการวิเคราะห์ และการประเมินแนวโน้มสถานการณ์ที่อาจก่อให้เกิดภัยคุกคามด้านความมั่นคงภายในราชอาณาจักรอย่างต่อเนื่องและทันเวลา

(๔) กำหนดให้มีการประสานงานกับหน่วยในประชาคมข่าวกรองอย่างต่อเนื่องเพื่อการแลกเปลี่ยนข้อมูล การตรวจสอบข้อมูลข่าวสาร การตรวจสอบข้อมูลเชิงลึก การสนับสนุนเครื่องมือด้านการข่าวและอื่นๆ ที่อำนาจประโยชน์ทางการข่าว

(๕) จัดทำและปรับปรุงฐานข้อมูลด้านการข่าวให้ทันสมัยโดยอาศัยระบบเทคโนโลยีสารสนเทศที่ได้มาตรฐาน เพื่อรองรับภัยคุกคามที่เกิดขึ้น และสนับสนุนงานด้านการข่าวตามที่หน่วยเหนือหรือผู้บังคับบัญชาต้องการ

(๖) ดำเนินการจัดทำประมาณการภัยคุกคามด้านความมั่นคงภายในราชอาณาจักรของแต่ละกลยุทธ์ และประเมินระดับความรุนแรงอย่างเป็นรูปธรรม ก่อนการปฏิบัติงานเพื่อให้เป็นตัวชี้เป้าหมายในการปฏิบัติงานแต่ละพื้นที่

ค) มาตรการที่ ๓ การจัดระเบียบชุมชนและการสร้างพลังประชาชน : ถือเป็นมาตรการที่มีความสำคัญในการปฏิบัติงานของ กอ.รมน. ทุกระดับ

(๑) จัดระเบียบชุมชนและจัดตั้งพลังประชาชนให้ครอบคลุมในทุกพื้นที่ทั่วทั้งประเทศอย่างเป็นระบบ ภายใต้การเสริมสร้าง “ครอบครัวเข้มแข็ง ชุมชนเข้มแข็ง สังคมเข้มแข็ง ประเทศเข้มแข็ง” เพื่อเป็นภูมิคุ้มกันภัยคุกคามในรูปแบบต่างๆ เพื่อแก้ไขปัญหาด้านความมั่นคงในทุกมิติ โดยเน้นการจัดตั้ง สร้าง และขยายเครือข่ายกลุ่มผู้นำมวลชน ขยายผลอุดมการณ์รักชาติในลำดับความเร่งด่วนแรก อาทิ ชุดวิทยากรและมวลชนประเภทต่างๆ ของ กอ.รมน. และหน่วยงานของรัฐ กลุ่มข้าราชการของรัฐวิสาหกิจ กลุ่มผู้นำองค์กร กลุ่มผู้นำชุมชน/ผู้นำท้องถิ่น/ปราชญ์ชาวบ้าน

(แผนรักษาความมั่นคงภายในราชอาณาจักร ประจำปี ๒๕๕๘ - ๒๕๖๐ - กอ.รมน.)

กลุ่มพระสงฆ์/ผู้นำศาสนา เป็นต้น ตลอดจน กลุ่มประชาชนที่อยู่ในพื้นที่ที่มีปัญหาด้านความมั่นคง ตามลำดับความเร่งด่วนของสถานการณ์ต่อไป

(๒) ให้ความรู้ ความเข้าใจมวลชนทุกกลุ่มและทุกประเภท ผ่านการจัดการฝึกอบรม ตามหลักสูตรศึกษาอบรมเพื่อความมั่นคงของชาติ ให้ครอบคลุมทุกพื้นที่ที่เกิดปัญหา โดยเน้นย้ำในเรื่อง “อุดมการณ์ความรักชาติ หรืออุดมการณ์มวลชน ภัยคุกคามด้านความมั่นคง และภารกิจของมวลชน กอ.รมน.”

(๓) ดำรงรักษาสถานภาพ และพัฒนาความสัมพันธ์ที่ดีกับมวลชนทุกกลุ่มและทุกประเภท อย่างต่อเนื่อง ด้วยการพบปะพูดคุย การฝึกอบรม การประชุมสัมมนา/สาธิตเสวนา หรือทำกิจกรรมต่างๆ ร่วมกันอย่างสม่ำเสมอ ตลอดจนส่งเสริมให้มีการดำเนินกิจกรรมการสร้างความสัมพันธ์ที่ดี ความรักความสามัคคี และสร้างความเข้าใจที่ตรงระหว่างมวลชนทุกกลุ่ม โดยเน้นกิจกรรมแสดงออกถึงความจงรักภักดีต่อสถาบันพระมหากษัตริย์ หรือกิจกรรมที่เกี่ยวข้องกับการสร้างจิตสำนึกสาธารณะร่วมด้านความมั่นคงของชาติ เป็นต้น

(๔) ส่งเสริม/สนับสนุนมวลชนทุกกลุ่มทุกประเภทให้มีความเข้มแข็ง รู้หน้าที่และภารกิจของมวลชน โดยเฉพาะมวลชนกลุ่มไทยอาสาป้องกันชาติ (ทสปช.) และกองหนุนแห่งชาติ (กนช.) ให้มีขีดความสามารถในการเฝ้าระวัง แจ้งเตือน และเป็นแกนหลักในการเข้าร่วมปฏิบัติงานสนับสนุนการปฏิบัติของเจ้าหน้าที่รัฐได้อย่างมีประสิทธิภาพ

(๕) ปรับปรุง แก้ไข และพัฒนาโครงสร้างการทำงานร่วมของหน่วยงานมวลชนในทุกระดับ ตั้งแต่ระดับบริหาร (กระทรวง กรม) จนถึงระดับหน่วยปฏิบัติ (หมู่บ้าน ตำบล อำเภอ จังหวัด) อย่างต่อเนื่อง และพัฒนา เสริมสร้างให้ขีดความสามารถในการบูรณาการมวลชนทั้งปวงของชาติ

(๖) ประสานหน่วยงานจากภาคส่วนต่างๆ ที่มีหน้าที่รับผิดชอบเพื่อสร้างกระบวนการเสริมสร้างจิตสำนึกสาธารณะให้กับคนไทย ให้มีอุดมการณ์ความรักชาติ ศาสนา พระมหากษัตริย์ ตลอดจนผลักดันให้มีการสร้างคุณธรรมขั้นพื้นฐานของการเป็นพลเมืองที่ดี โดยเริ่มตั้งแต่เด็ก เยาวชน จนถึงผู้ใหญ่ รวมทั้งส่งเสริมและสนับสนุนระบบธรรมาภิบาลให้กับส่วนราชการ

(๗) ขยายผลการปฏิบัติงานในการจัดระเบียบชุมชนและการสร้างพลังประชาชน ที่ได้ผล รวมทั้งใช้องค์ความรู้จากโครงการอันเนื่องมาจากพระราชดำริ เสริมสร้างกลุ่มพลังมวลชนที่เข้มแข็งในการแสดงพลังความจงรักภักดีต่อสถาบันพระมหากษัตริย์อย่างต่อเนื่อง

ง) มาตรการที่ ๔ การปฏิบัติการข่าวสาร

(๑) บูรณาการองค์กรและหน่วยงานที่เกี่ยวข้อง ทั้งระดับส่วนกลาง ระดับภาค และระดับจังหวัด ในการใช้เครื่องมือ และสิ่งอำนวยความสะดวก ดำเนินการกิจกรรมหลักและกิจกรรมสนับสนุนต่างๆ ตามองค์ประกอบหลัก องค์ประกอบสนับสนุน และ กิจกรรมอื่นๆ ของการปฏิบัติการข่าวสาร

(๒) วางแผน อำนวยการ ประสานงาน กำกับดูแล และเสริมการปฏิบัติการข่าวสาร ตามประเด็นปัญหาภัยคุกคามแต่ละกลยุทธ์ที่เกิดขึ้นภายในประเทศต่อกลุ่มเป้าหมายให้สอดคล้องกับสถานการณ์ในพื้นที่รับผิดชอบ รวมทั้งแสวงประโยชน์จากการดำเนินการตามมาตรการต่างๆ เพื่อดำรงไว้หรือปรับเปลี่ยนแนวคิดและทัศนคติของกลุ่มเป้าหมายให้เข้ามามีส่วนร่วมในการป้องกันและแก้ไขปัญหา ด้านความมั่นคงภายในราชอาณาจักร

(แผนรักษาความมั่นคงภายในราชอาณาจักร ประจำปี ๒๕๕๘ - ๒๕๖๐ - กอ.รมน.)

(๓) ปฏิบัติการข่าวสารเชิงรุก โดยใช้ระบบปฏิบัติการเครือข่ายคอมพิวเตอร์ การปฏิบัติการจิตวิทยา การประชาสัมพันธ์ และ การปฏิบัติการกิจการพลเรือน ในการสร้างผลกระทบต่อผู้มีอำนาจในการตัดสินใจของกลุ่มที่เป็นภัยความมั่นคง รวมทั้งชักจูงโน้มน้าวมวลชนและแนวร่วม หรือกลุ่มอื่นๆ เพื่อให้ฝ่ายเราสามารถบรรลุวัตถุประสงค์ที่กำหนดไว้ โดยมุ่งเน้นให้ความสำคัญ กับการชี้แจงให้ความรู้ และทำความเข้าใจกับประชาชนหรือกลุ่มเป้าหมาย ต่อปัญหาภัยคุกคามที่เกิดขึ้นในแต่ละพื้นที่ เพื่อสนับสนุนการแก้ไขปัญหาให้บรรลุเป้าหมาย รวมทั้งรณรงค์ให้ประชาชนมีพฤติกรรมและแสดงออกอย่างชัดเจนในการเข้าไปแก้ไขปัญหาด้วยตนเองในขั้นต้น

(๔) ปฏิบัติการข่าวสารเชิงรับ โดยใช้การรักษาความปลอดภัยในการปฏิบัติงานการต่อต้านข่าวกรอง และการต่อต้านการโฆษณาชวนเชื่อ ในการเข้าถึงข่าวสารที่เกี่ยวข้องได้อย่างแม่นยำและทันเวลา รวมทั้งปฏิเสธมิให้กลุ่มที่เป็นภัยความมั่นคงได้โอกาสในการแสวงประโยชน์จากข่าวสารและระบบสารสนเทศของฝ่ายเรา โดยมุ่งเน้นให้ความสำคัญกับการชี้แจง ทำความเข้าใจในประเด็นต่างๆ ที่เกิดความเคลือบแคลง หรือ เกิดความสับสนแก่ประชาชนอย่างทันท่วงที อันจะนำไปสู่การชะลอ/ยุติการขยายขอบเขตของปัญหาที่เกิดขึ้นให้ได้โดยเร็ว

จ) มาตรการที่ ๕ การป้องกันและแก้ไขปัญหาความมั่นคงระดับพื้นที่

(๑) จัดระเบียบและแบ่งมอบพื้นที่รับผิดชอบในการควบคุมพื้นที่ ให้เหมาะสมกับหน่วยงานและสถานการณ์ภัยคุกคามที่เกิดขึ้นในแต่ละพื้นที่

(๒) รวบรวมติดตาม ตรวจสอบข้อมูล และประเมินสถานการณ์ที่อาจก่อให้เกิดภัยคุกคามต่อความมั่นคงและความสงบเรียบร้อยภายในราชอาณาจักร ทั้งข้อมูลพื้นที่ ประชาชน และฝ่ายตรงข้าม โดยจัดทำเป็นระบบฐานข้อมูลที่มีความสมบูรณ์ทั้งในด้านความมั่นคง และข้อมูลทั่วไป

(๓) เสริมสร้างความเข้าใจ ความไว้วางใจ และความสัมพันธ์อันดี ระหว่างเจ้าหน้าที่รัฐกับประชาชน ผู้นำชุมชน และกลุ่มต่างๆ ในพื้นที่รับผิดชอบ โดยเน้นการให้ความร่วมมือและสนับสนุนการปฏิบัติงานของประชาชนต่อเจ้าหน้าที่รัฐ

(๔) การ รปภ. ในชีวิตและทรัพย์สิน เพื่อสร้างสภาวะแวดล้อมที่ปลอดภัยและประชาชนในพื้นที่ สามารถใช้ชีวิตได้ตามปกติ

(๕) วางแผน ควบคุมพื้นที่ และแก้ไขปัญหาหรือระงับเหตุการณ์ในขั้นต้นเมื่อเกิดสถานการณ์ภัยคุกคามที่มีผลกระทบต่อความมั่นคงในพื้นที่รับผิดชอบ เพื่อมิให้สถานการณ์ขยายวงกว้างออกไป

ฉ) มาตรการที่ ๖ การเตรียมความพร้อมสำหรับเผชิญสถานการณ์เร่งด่วน

(๑) ติดตาม วิเคราะห์ ประเมินสถานการณ์ และรายงานให้หน่วยเหนือทราบอย่างต่อเนื่องในห้วงเวลา

(๒) เตรียมการ และดำเนินการแก้ไขปัญหาสถานการณ์เร่งด่วนสำคัญตามที่ได้รับมอบหมายจากรัฐบาลในห้วงเวลา

(๓) ประสานการปฏิบัติกับส่วนราชการ และหน่วยงานที่เกี่ยวข้องในด้านการข่าวกรอง ด้านแผนการปฏิบัติ และการมีส่วนร่วมของประชาชน

(๔) บูรณาการ อำนาจการ ประสานการปฏิบัติกับส่วนราชการ และหน่วยงานที่เกี่ยวข้อง รวมทั้งให้ข้อเสนอแนะในการคลี่คลายสถานการณ์เร่งด่วนในรูปแบบต่างๆ ทั้งในด้านการใช้กำลัง อาวุธ ยุทโธปกรณ์ และงบประมาณ

(แผนรักษาความมั่นคงภายในราชอาณาจักร ประจำปี ๒๕๕๘ - ๒๕๖๐ - กอ.รมน.)

ข. ส่วนอำนวยการ กองอำนวยการรักษาความมั่นคงภายในราชอาณาจักร : ผนวก ค

๑) ส่วนอำนวยการมีหน้าที่ในการกำหนดกำหนดนโยบาย วางแผน อำนวยการ ประสานงาน กำกับดูแล ตรวจสอบและประเมินผลงานนโยบาย ยุทธศาสตร์ การข่าว และการปฏิบัติการข่าวสาร การดำเนินการ ด้านมวลชน การบริหารบุคคลและกฎหมาย การบริหารงานทั่วไป การงบประมาณและการเงิน ในส่วนที่เกี่ยวข้องตามหน้าที่และตามที่ ผอ.รมน. รอง ผอ.รมน. หรือ ลธ.รมน. มอบหมาย เพื่อรองรับนโยบายของรัฐบาล นโยบายความมั่นคงแห่งชาติ และยุทธศาสตร์การพัฒนา เพื่อเสริมความมั่นคงของชาติ

๒) สำนักบริหารงานบุคคล (สบค.กอ.รมน.) : ผนวก ง

ก) อำนวยการและดำเนินการคัดสรร และบรรจุข้าราชการ ทั้งอัตรากำลังประจำ และอัตรากำลังช่วยราชการ ให้มีคุณสมบัติที่เหมาะสมกับภารกิจ และเพียงพอแก่การปฏิบัติหน้าที่

ข) บริหารและจัดการกำลังพล ทั้งข้าราชการอัตรากำลังประจำ และอัตรากำลังช่วยราชการ ให้มีความก้าวหน้าในหน่วยงาน และหมุนเวียนการบรรจุ ปรับเปลี่ยนในตำแหน่งอื่นที่เหมาะสม

ค) อำนวยการและกำกับการรักษาวินัยของข้าราชการ โดยถือปฏิบัติตามระเบียบแบบแผน ที่ข้าราชการแต่ละประเภทถือปฏิบัติอยู่โดยอนุโลม มีคณะกรรมการข้าราชการพลเรือน กอ.รมน. และผู้บังคับบัญชาในแต่ละส่วนงานร่วมดำเนินการ

ง) วางแผนการพัฒนาข้าราชการให้มีความรู้ ความสามารถ เพื่อให้ปฏิบัติงานในหน้าที่ได้อย่างมีประสิทธิภาพ และมีความพร้อมในภารกิจอื่นที่ได้รับมอบ

จ) รักษาขวัญและกำลังใจของข้าราชการทุกระดับ โดยมุ่งเน้นการรักษาสิทธิกำลังพลเมื่อสูญเสียหรือบาดเจ็บจากการปฏิบัติหน้าที่ สำหรับข้าราชการรายอื่น ดำเนินการให้ได้รับสิทธิที่ควรได้รับ รวมทั้งพัฒนาสิทธิของข้าราชการอัตรากำลังประจำ ให้ได้รับสิทธิเท่าเทียมหรือมากกว่าสิทธิของข้าราชการในส่วนราชการอื่น

ฉ) อำนวยการและจัดการให้ความรู้กฎหมายด้านความมั่นคง แก่ข้าราชการทั้งในส่วนกลาง และส่วนภูมิภาค ให้มีความรู้ตามสมควร รวมถึงกฎหมายด้านสิทธิมนุษยชนที่อาจมีผลกระทบต่อ การปฏิบัติงานของข้าราชการ

ช) บูรณาการงานด้านกฎหมายของ กอ.รมน. ให้มีประสิทธิภาพ ตลอดจนเป็นผู้ให้ข้อเสนอแนะด้านกฎหมายทั้งปวง แก่ผู้บังคับบัญชาในสายงานและหน่วยที่เกี่ยวข้อง รวมทั้งการดำเนินการในสภาวะไม่ปกติ ในการเสนอร่างประกาศพื้นที่ปรากฏเหตุการณ์อันกระทบต่อความมั่นคงภายในราชอาณาจักร และประกาศข้อกำหนด การแต่งตั้งพนักงานเจ้าหน้าที่เพื่อปฏิบัติตาม อำนาจ หน้าที่ ความรับผิดชอบ ที่กฎหมายกำหนด

ซ) สนับสนุนยุทธศาสตร์การเข้าสู่การเป็นประชาคมอาเซียน โดยการให้ความรู้ด้านภาษาด้านกฎหมายความมั่นคงประเทศเพื่อนบ้าน ตลอดจนด้านอื่น ๆ ที่เป็นประโยชน์แก่ข้าราชการในสังกัด กอ.รมน.

ด) ดำเนินงานด้านกำลังพล ตามนโยบายที่ได้รับในแต่ละปีงบประมาณ ตลอดจนงานพิธีที่อยู่ในสายงานบริหารงานบุคคลที่สำคัญ เช่น งานพิธีอำนวยการและมอบของขวัญปีใหม่ เป็นต้น โดยมุ่งเน้นให้ข้าราชการในสังกัด กอ.รมน. มีขวัญและกำลังใจดี

(แผนรักษาความมั่นคงภายในราชอาณาจักร ประจำปี ๒๕๕๘ - ๒๕๖๐ - กอ.รมน.)

๓) สำนักการข่าว (สขว.กอ.รมน.) : ผนวก ข

ก) อำนาจการ กำกับดูแลการจัดตั้งชุดปฏิบัติงานข่าว จาก สขว.กอ.รมน., กอ.รมน.ภาค และ กอ.รมน.จังหวัด เพื่อปฏิบัติงานในพื้นที่ที่มีสถานการณ์ภัยคุกคาม ทำการรวบรวมข่าวสารของบุคคลหรือ กลุ่มบุคคลที่มีผลกระทบต่อความมั่นคงภายในราชอาณาจักร รวมทั้งส่งเสริมการมีส่วนร่วมของ ประชาชน โดยการจัดตั้งข่าวประชาชน เพื่อเป็นผู้รวบรวมข่าวสารในพื้นที่ จัดชุดรวบรวมและ ตรวจสอบข่าวสาร (ขรต.) เพื่อดำเนินการบูรณาการข้อมูลข่าวสาร ข่าวกรอง ในการผลิตข่าวกรอง ที่มีคุณภาพ พัฒนาระบบเทคโนโลยีสารสนเทศด้านการข่าวเพื่อจัดทำและปรับปรุงฐานข้อมูล ด้านการข่าวที่ทันสมัย

ข) อำนาจการ ประสานงานกับกระทรวง ทบวง กรม และหน่วยงานต่างๆ ในการปฏิบัติงาน ด้านความมั่นคงภายในราชอาณาจักรร่วมกันในส่วนที่เกี่ยวข้อง

๔) สำนักนโยบายและยุทธศาสตร์ความมั่นคง (สนย.กอ.รมน.)

ก) อำนาจการ กำกับดูแล ปฏิบัติการข่าวสารเพื่อป้องกันและแก้ไขปัญหาด้านความมั่นคง ทั้งในสภาวะปกติและสภาวะไม่ปกติ บูรณาการ วางแผน อำนาจการ ประสานการปฏิบัติการข่าวสาร ในพื้นที่รับผิดชอบ และกำกับดูแลการปฏิบัติการข่าวสารของ กอ.รมน.ภาค กอ.รมน.จังหวัด โดยให้ สอดคล้องกับปัญหาด้านความมั่นคงที่เกิดขึ้นในพื้นที่รับผิดชอบในภาพรวม โดยให้ความสำคัญในการ ดำเนินการ เพื่อให้ประชาชนเข้ามามีส่วนร่วมในการป้องกันและแก้ไขปัญหา โดยให้ กอ.รมน.ภาค ดำเนินการ ผนวก ๓ :

ข) อำนาจการ และประสานการดำเนินงานกับ กอ.รมน.ภาค เพื่อการบริหารจัดการตาม แผนงาน/โครงการด้านความมั่นคงในแผนยุทธศาสตร์การพัฒนาจังหวัด ในด้านการพัฒนาศักยภาพคน/ ชุมชน/พื้นที่เป้าหมายชายแดน การพัฒนาความร่วมมือชายแดนกับประเทศเพื่อนบ้าน และการบริหาร จัดการให้มีประสิทธิภาพนำไปสู่การปฏิบัติในการจัดระเบียบจังหวัดชายแดน ชายฝั่งทะเล และจังหวัด ในเขตพื้นที่ตอนใน รองรับการทำงาน ตามยุทธศาสตร์การพัฒนาเพื่อเสริมความมั่นคงของชาติ พ.ศ.๒๕๕๖-๒๕๖๐ ของ สมช. เพื่อเป็นกรอบการดำเนินงานพัฒนาเพื่อเสริมความมั่นคงในทุกพื้นที่ : ผนวก ๓

ค) อำนาจการและประสาน การดำเนินงานการพัฒนาเพื่อเสริมความมั่นคงของชาติ โดยให้ ดำเนินการเสริมสร้างความมั่นคงจังหวัดชายแดน ชายฝั่งทะเล และ เกาะแก่ง รวมทั้งให้มีการฝึกจัดตั้ง และฝึกทบทวนหมู่บ้านอาสาพัฒนาและป้องกันตนเอง (อพป.) ให้ครอบคลุมทั่วทั้งประเทศ ทั้งจังหวัด ชายแดนชายฝั่งทะเลเกาะแก่งและพื้นที่ตอนใน

ง) ดำเนินการประเมินผลลัพธ์ของโครงการ และการบริหารจัดการในการดำเนินงานตาม แผน รักษาความมั่นคงภายในราชอาณาจักร ของ กอ.รมน. ปี ๒๕๕๘ - ๒๕๖๐ ได้แก่ ประเมินผลโครงการ อาสาพัฒนาและป้องกันตนเอง (อพป.) การปฏิบัติการข่าวสาร การวิจัยและพัฒนาระบบงานประเมิภาพ รวมการดำเนินงานตามยุทธศาสตร์การพัฒนาเพื่อเสริมความมั่นคงของชาติ การบริหารจัดการของ กอ.รมน.ภาค การบริหารจัดการของ กอ.รมน.จังหวัด

จ) อำนาจการ ประสานงานกับกระทรวง ทบวง กรม และหน่วยงานต่างๆ ในการปฏิบัติงาน ด้านความมั่นคงภายในราชอาณาจักรร่วมกันในส่วนที่เกี่ยวข้อง

(แผนรักษาความมั่นคงภายในราชอาณาจักร ประจำปี ๒๕๕๘ - ๒๕๖๐ - กอ.รมน.)

๕) สำนักกิจการมวลชนและสารนิเทศ (สมท.กอ.รมน.) : ผนวก ข และ ผนวก ซ

ก) อำนวยการ ประสานงาน และกำกับดูแล ชุดประสานงานมวลชน (ขป.มช.) ที่ปฏิบัติงานในพื้นที่ต่างๆ สนับสนุน ศปช.กอ.รมน.ภาค ทั้ง ๔ ภาค และ ศปช.กอ.รมน.จังหวัด โดยเสริมสร้างขีดความสามารถและพัฒนาศักยภาพในด้านต่างๆ ให้กับชุด ด้วยการจัดการฝึกอบรม สนับสนุนเครื่องมือและงบประมาณที่เหมาะสม พอเพียง ที่จะรองรับกับสถานการณ์ความรุนแรงของภัยคุกคามด้านความมั่นคง ตามที่ กอ.รมน.กำหนด ที่เกิดขึ้นในแต่ละพื้นที่ได้อย่างมีประสิทธิภาพ

ข) อำนวยการ ประสานงาน กำกับและดำเนินการจัดการฝึกศึกษาอบรมให้กับประชาชนกลุ่มเป้าหมายต่างๆ ตามหลักสูตรศึกษาอบรมเพื่อความมั่นคงของชาติ ที่ กอ.รมน.กำหนด ให้ครอบคลุมทุกพื้นที่ที่เกิดปัญหา โดยเน้นย้ำในเรื่องหัวข้อ “อุดมการณ์ความรักชาติ หรืออุดมการณ์มวลชน” ภัยคุกคามด้านความมั่นคง และภารกิจของมวลชน

ค) ดำรงสถานภาพ จัดตั้ง สร้าง และขยายเครือข่ายกลุ่มผู้นำมวลชนขยายผลอุดมการณ์รักชาติ ให้ครอบคลุมทุกพื้นที่ทั่วประเทศ อาทิ ชุดวิทยากรและมวลชนประเภทต่างๆ ของ กอ.รมน. และหน่วยงานของรัฐ กลุ่มข้าราชการรัฐวิสาหกิจ กลุ่มผู้นำองค์กร กลุ่มผู้นำชุมชน/ผู้นำท้องถิ่น/ปราชญ์ชาวบ้านกลุ่มพระสงฆ์/ผู้นำศาสนา เป็นต้น ตลอดจนกลุ่มประชาชนที่อยู่ในพื้นที่ที่มีปัญหาด้านความมั่นคงตามลำดับความเร่งด่วนของสถานการณ์

ง) ส่งเสริม/สนับสนุนมวลชนทุกกลุ่มทุกประเภทให้มีความเข้มแข็ง รู้หน้าที่และภารกิจของมวลชน โดยเฉพาะมวลชนกลุ่มไทยอาสาป้องกันชาติ (ทสปช.) และกองหนุนแห่งชาติ (กนช.) ให้มีขีดความสามารถและเป็นแกนหลักให้กับมวลชนทุกกลุ่มในการเฝ้าระวัง แจ้งเตือน และร่วมปฏิบัติงานสนับสนุนการปฏิบัติของเจ้าหน้าที่รัฐได้อย่างมีประสิทธิภาพ

จ) อำนวยการ ประสานงาน เพื่อบูรณาการงานมวลชนของหน่วยงานต่างๆ ในการสร้างเครือข่ายมวลชนที่มีอุดมการณ์รักชาติอย่างเป็นระบบ และผลักดันให้มีจัดตั้งศูนย์อำนวยการบริหารงานกิจการมวลชนแห่งชาติ และโครงสร้างการทำงานร่วมของหน่วยงานมวลชนในทุกระดับ ตั้งแต่ระดับบริหาร (กระทรวง กรม) จนถึงระดับหน่วยปฏิบัติ (หมู่บ้าน ตำบล อำเภอ จังหวัด)

ฉ) อำนวยการ ประสานงาน และกำกับการงานด้านสารนิเทศของ กอ.รมน. ให้เป็นที่ยอมรับและได้รับความสนใจจากสื่อมวลชนแขนงต่างๆ จากทุกกลุ่ม และทุกสำนัก โดยบูรณาการหน่วยงานด้านสื่อทั้งภาครัฐ และเอกชนที่เกี่ยวข้อง เพื่อสร้างช่องทางการเผยแพร่ข้อมูลข่าวสารต่างๆ ของ กอ.รมน. ไปสู่การรับรู้ของประชาชนครอบคลุมกลุ่มเป้าหมายได้อย่างทั่วถึงและทันเวลา

ช) เสริมสร้างภาพลักษณ์ กอ.รมน. และหน่วยงานต่างๆ ภายใต้แผนงานและคำสั่งของ กอ.รมน. ตลอดจนกำหนดกิจกรรมในรูปแบบต่างๆ เพื่อนำเสนอภาพลักษณ์ กอ.รมน. ให้เป็นที่ประจักษ์ และได้รับการยอมรับจากประชาชนอย่างแท้จริง ด้วยการพัฒนาสัมพันธ์กับสื่อมวลชน องค์กรสื่อทุกประเภท และทุกระดับอย่างต่อเนื่อง สม่ำเสมอ อีกทั้งประชาสัมพันธ์เผยแพร่ข้อมูลข่าวสารต่างๆ ของ กอ.รมน. ได้ตรงกับความต้องการรับรู้ของประชาชน ตลอดจนสามารถชี้แจง เพื่อทำความเข้าใจต่อสถานการณ์ความไม่ปกติที่เกิดขึ้นในบ้านเมือง หรือสถานการณ์วิกฤติต่างๆ ได้อย่างเป็นระบบ

(แผนรักษาความมั่นคงภายในราชอาณาจักร ประจำปี ๒๕๕๘ - ๒๕๖๐ - กอ.รมน.)

ข) อำนวยการ ประสานงานกับ โครงการ ศอ.ป. โครงการ พมพ. ในพื้นที่ กอ.รมน.ภาค ในการพัฒนาพื้นที่ให้มีความอุดมสมบูรณ์ตามแหล่งทรัพยากรธรรมชาติที่มีอยู่ สร้างชุมชนให้เข้มแข็ง และส่งเสริมให้ราษฎรเข้ามามีส่วนร่วมในการดูแลทรัพยากรธรรมชาติ ป่าไม้ สัตว์ป่า และแหล่งต้นน้ำ โดยจัดคณะตรวจเยี่ยม แนะนำการปฏิบัติงานตามนโยบาย และติดตามความก้าวหน้าของโครงการ

ค) ดำเนินการสอบคัดเลือก เพื่อมอบทุนการศึกษาให้กับเยาวชนที่มีภูมิลำเนาอยู่ในหมู่บ้าน อาสาพัฒนาและป้องกันตนเอง (อพป.) ให้เข้ารับการศึกษาลัทธิพิเศษตามโครงการเพชรในตม หลักสูตร ๕ ปี คณะศึกษาศาสตร์ มหาวิทยาลัยศรีนครินทรวิโรฒ และเพิ่มโควตาพิเศษ ในพื้นที่ ๓ จังหวัดชายแดนภาคใต้ เพื่อส่งเสริมสนับสนุนเยาวชนให้มีความรู้และกลับไปเป็นผู้นำในการพัฒนา พื้นที่ของตนเอง และเป็นเครือข่ายมวลชนของ กอ.รมน. ในการแจ้งเตือนภัยความมั่นคง

ด) อำนวยการ ประสานงานกับกระทรวง ทบวง กรม และหน่วยงานต่างๆ ที่มีกิจการงานด้าน มวลชน งานสารนิเทศ และการปฏิบัติงานด้านความมั่นคงภายในราชอาณาจักร เพื่อสร้างความร่วมมือ ในการปฏิบัติร่วมกันในส่วนที่เกี่ยวข้องตามความรับผิดชอบตลอดจนติดตาม ประเมินผลและแก้ไข ปรับปรุงงานในความรับผิดชอบทั้งปวงอย่างสม่ำเสมอ

๖) สำนักบริหารงานทั่วไป (สปป.กอ.รมน.) : ผนวก จ

ก) กำหนดนโยบาย วางแผน ประสานงาน และกำกับดูแลเกี่ยวกับงานในด้านส่งกำลังบำรุง ในเรื่องเกี่ยวกับความต้องการ โครงการ และงบประมาณการส่งกำลังบำรุง รวมทั้งการกำหนด มาตรฐานราคากลางในการจัดหาพัสดุ การวิเคราะห์ วิจารณ์ และตรวจสอบผลงานและประเมินผล ในการส่งกำลังบำรุง

ข) รับผิดชอบงานธุรการ งานสารบรรณ การจัดสิ่งอำนวยความสะดวกสำหรับการประชุม ตามที่ ได้รับการประสาน เป็นหน่วยรับผิดชอบหลักในการจัดการประชุมตามวงรอบ การดูแลรักษาอาคาร สถานที่ของกอ.รมน. การดำเนินงานด้านระบบเทคโนโลยีสารสนเทศและการสื่อสาร และงานที่มีได้ มอบหมายให้ส่วนราชการใดในกอ.รมน. เป็นผู้รับผิดชอบเป็นการเฉพาะ

ค) อำนวยการ ควบคุม และติดตามผล ในเรื่องที่เกี่ยวข้องกับการเก็บรักษา การแจกจ่าย การ ซ่อมบำรุง การจำหน่าย การบันทึกและรายงานสถานภาพการจัดทำบัญชีคุมพัสดุ การจัดทำสถิติ ความสิ้นเปลืองพัสดุ และการดำเนินการต่ออาวุธยุทธภัณฑ์

๗) สำนักงบประมาณและการเงิน (สปปง.กอ.รมน.)

ก) กำหนดนโยบาย วางแผน และดำเนินการเกี่ยวกับการงบประมาณและการเงิน

ข) ประสานการปฏิบัติกับส่วนราชการและหน่วยงานอื่น ในการดำเนินการด้านงบประมาณและ การเงิน

ค) เสนอแนะและให้คำปรึกษาทางด้านงบประมาณ การเงินตามระเบียบแบบแผนของ ทางราชการแก่ผู้บังคับบัญชา และหน่วยงานในกอ.รมน.

(แผนรักษาความมั่นคงภายในราชอาณาจักร ประจำปี ๒๕๕๘ - ๒๕๖๐ - กอ.รมน.)

ค. ศูนย์ติดตามสถานการณ์ กองอำนวยการรักษาความมั่นคงภายในราชอาณาจักร (ศตส.กอ.รมน.)

มีหน้าที่ในการดำเนินการดังนี้ : ผนวก ด

๑) ติดตาม วิเคราะห์ รายงานสถานการณ์ด้านความมั่นคงภายในราชอาณาจักร ร่วมกับหน่วยรอง และส่วนราชการที่เกี่ยวข้องกับงานด้านความมั่นคงทั้งในภาวะปกติและภาวะไม่ปกติ รวมทั้งสามารถยกระดับในการจัดตั้งเป็นศูนย์อำนวยการเฉพาะกิจแก้ไขสถานการณ์ความมั่นคง หรือเรียกชื่ออย่างอื่นได้ตามความเหมาะสม เมื่อมีการประกาศใช้ พ.ร.บ.การรักษาความมั่นคงภายในราชอาณาจักร พ.ศ. ๒๕๕๑ ตามหมวด ๒

๒) วางแผน อำนวยการ ประสานการปฏิบัติเพื่อป้องกันและแก้ไขปัญหาในขั้นต้นในส่วนของ กอ.รมน. และส่วนราชการที่เกี่ยวข้องกับงานด้านความมั่นคง

๓) พัฒนาการจัดรูปแบบห้องควบคุมและติดตามสถานการณ์ให้ทันสมัย ตลอดจนอุปกรณ์เครื่องมือ และยานพาหนะที่ทันสมัยให้สามารถรองรับสถานการณ์ได้ตลอด ๒๔ ชั่วโมง เมื่อปรากฏเหตุการณ์ หรือสถานการณ์เร่งด่วน และพัฒนาระบบการรายงานที่มีประสิทธิภาพ สามารถรายงานสถานการณ์ได้ทันทั่วถึงที่ต่อสถานการณ์ด้านความมั่นคง

๔) ประสานงานข้อมูลด้านความมั่นคงและผลการปฏิบัติงานแก้ไขปัญหาภัยกับส่วนราชการที่เกี่ยวข้อง เพื่อจัดทำฐานข้อมูลสถานการณ์ รวมทั้งจัดการฝึกอบรม ดำเนินการจัดการฝึกทดสอบแผนรักษาความมั่นคงภายในราชอาณาจักร ได้

๕) จัดชุดเฉพาะกิจส่วนกลาง และส่วนประจำภูมิภาค ปฏิบัติหน้าที่เก็บรวบรวมข้อมูลในห้วงเวลาสำคัญของเหตุการณ์เชิงลึก เพื่อประกอบการพิจารณาในการแก้ไขสถานการณ์เร่งด่วนที่เป็นภัยต่อความมั่นคงตามนโยบายผู้บังคับบัญชา

ง. กลุ่มงาน กองอำนวยการรักษาความมั่นคงภายในราชอาณาจักร

๑) กลุ่มพัฒนาระบบบริหาร (กพร.กอ.รมน.)

ก) เสนอแนะและให้คำปรึกษาแก่เลขาธิการกองอำนวยการรักษาความมั่นคงภายในราชอาณาจักร เกี่ยวกับยุทธศาสตร์ในการพัฒนาระบบบริหารราชการของกองอำนวยการรักษาความมั่นคงภายในราชอาณาจักร

ข) ดำเนินการเกี่ยวกับการติดตามประเมินผล และจัดทำรายงานเกี่ยวกับการพัฒนาระบบบริหารราชการของกองอำนวยการรักษาความมั่นคงภายในราชอาณาจักร ในห้วงเวลาตามแผน

ค) ดำเนินการรวบรวมและสรุปผลการดำเนินงานตามคำรับรองปฏิบัติราชการของ กอ.รมน. โดยให้ นขต.กอ.รมน. ทุกหน่วยที่เกี่ยวข้องให้การสนับสนุนข้อมูล

ง) ดำเนินการเกี่ยวกับการประสานและดำเนินการร่วมกับหน่วยงานที่เกี่ยวข้อง เพื่อให้การปฏิบัติงานเกี่ยวกับการพัฒนาระบบบริหารราชการบรรลุตามวัตถุประสงค์เป้าหมายอย่างมีประสิทธิภาพและประสิทธิผล

จ) ร่วมปฏิบัติงานและสนับสนุนการปฏิบัติงานของหน่วยงานอื่นที่เกี่ยวข้องหรือตามที่ได้รับมอบหมาย

๒) กลุ่มตรวจสอบภายใน (กตบ.กอ.รมน.)

ก) ตรวจสอบด้านการบริหาร ตรวจสอบทางการเงิน ตรวจสอบการดำเนินงาน ตรวจสอบการปฏิบัติตามกฎระเบียบ ตรวจสอบสารสนเทศ ตรวจสอบพิเศษ ตรวจสอบตามที่ได้รับมอบหมาย

(แผนรักษาความมั่นคงภายในราชอาณาจักร ประจำปี ๒๕๕๘ - ๒๕๖๐ - กอ.รมน.)

ข) ประสานกับผู้ตรวจสอบภายนอก เพื่อให้การปฏิบัติงานของหน่วย เป็นไปตามแบบแผนของทางราชการ

ค) ประสานและดำเนินการเกี่ยวกับการตรวจสอบภายใน ร่วมกับหน่วยงานกลางต่าง ๆ และหน่วยงานภายใน

ง) ร่วมปฏิบัติงานและสนับสนุนการปฏิบัติงานของหน่วยงานอื่นที่เกี่ยวข้อง หรือตามที่ได้รับมอบหมาย

จ. ส่วนประสานการปฏิบัติ กองอำนวยการรักษาความมั่นคงภายในราชอาณาจักร

๑) ศูนย์ประสานการปฏิบัติที่ ๑ (ศปป.๑ กอ.รมน.) : ผนวก ท

ก) บูรณาการแผนงาน/โครงการและประสานการปฏิบัติกับหน่วยงานที่เกี่ยวข้องในการดำเนินการ ดังนี้.-

(๑) วางระบบสกัดกั้นยาเสพติดชายแดน ทั้งในด้านการวางระบบการข่าว ระบบการใช้จ่ายปฏิบัติการ ฯลฯ โดยให้ความสำคัญในพื้นที่ชายแดนภาคเหนือ และชายแดนภาคตะวันออกเฉียงเหนือ

(๒) ให้มีการบั่นทอน ทำลายโครงสร้างการค้ายาเสพติดชายแดน และปัญหาอื่นที่เกี่ยวข้อง โดยให้ความสำคัญในพื้นที่ภาคเหนือ และภาคตะวันออกเฉียงเหนือ โดยจัดระบบ กลไก กำลังปฏิบัติการพิเศษ

(๓) เพิ่มความเข้มแข็งให้กับหมู่บ้านชุมชนตามแนวชายแดนให้มากยิ่งขึ้น โดยทุกหมู่บ้านสามารถลดจำนวนผู้ค้า ผู้เสพได้ มีระบบป้องกัน เผ่าระวังของชุมชน มีการรวมกลุ่มราษฎรอาสาสมัครป้องกันยาเสพติดอย่างชัดเจน มีกิจกรรมที่เป็นรูปธรรม เป็นต้น

ข) เพิ่มประสิทธิภาพในการสกัดกั้นยาเสพติดระหว่างประเทศ (Seal Border) เพื่อมิให้เกิดช่องว่างในการกระจายยาเสพติด เข้าสู่พื้นที่ตอนใน หรือกระจายไปสู่ผู้เสพ/ผู้ติด (Demand) โดยกำหนดพื้นที่เป้าหมายสำคัญ ได้แก่ พื้นที่ ๓ จังหวัดภาคเหนือตอนบน, พื้นที่ภาคตะวันออกเฉียงเหนือในบางจังหวัด และพื้นที่ ๕ จังหวัดชายแดนภาคใต้ ผ่านกลไกความร่วมมือระหว่างกันในทุกด้าน

ค) พัฒนาพื้นที่พิเศษ เพื่อการป้องกันยาเสพติดอย่างยั่งยืนในภูมิภาค ด้วยการพัฒนาหมู่บ้านชายแดนสีขาวร่วมกัน ในลักษณะหมู่บ้านคู่ขนานทั้งฝ่ายไทยและประเทศเพื่อนบ้าน ให้เป็นหมู่บ้านตัวอย่าง เพื่อสร้างภูมิคุ้มกันให้กับชุมชน สร้างอาชีพทดแทน ส่งเสริมคุณภาพชีวิต และปฏิเสธต่อการผลิต การค้ายาเสพติด รวมทั้งให้ความร่วมมือกับเจ้าหน้าที่รัฐ ในการปราบปรามและสกัดกั้น ยาเสพติด

ง) บูรณาการและประสานงานหน่วยงานที่เกี่ยวข้อง ให้ดำเนินการตามแผนปฏิบัติการที่กำหนดอย่างต่อเนื่องเป็นระบบ ทั้งเชิงป้องกันและการแก้ไขปัญหาให้เหมาะสมและสอดคล้องกับสถานการณ์ที่เกิดขึ้นในแต่ละพื้นที่ โดยให้ความสำคัญกับการมีส่วนร่วมของภาคประชาชน โดยเฉพาะอย่างยิ่งระดับเยาวชน และการสร้างศักยภาพให้กับชุมชนในการบริหารจัดการยาเสพติดได้ด้วยตนเอง

จ) ประสานงาน บูรณาการทุกส่วนราชการ ทั้งภาครัฐและองค์กรปกครองส่วนท้องถิ่นร่วมกับชุมชน/หมู่บ้านในการป้องกัน ด้วยการสร้าง “ชุมชนเข้มแข็งสีขาว ปลอดภัยยาเสพติด” ในทุกพื้นที่ เร่งรัดมาตรการฟื้นฟูบำบัดรักษาเพื่อคืนคนดีสู่สังคม โดยนำศักยภาพของชุมชน/หมู่บ้าน ศาสนสถานและสถานการศึกษา มาใช้ให้บังเกิดประโยชน์สูงสุด

(แผนรักษาความมั่นคงภายในราชอาณาจักร ประจำปี ๒๕๕๘ - ๒๕๖๐ - กอ.รมน.)

ฉ) ประสานงานกับส่วนราชการที่เกี่ยวข้องในการ เร่งบำบัดฟื้นฟูผู้เสพ/ผู้ติด เพื่อลด Demand โดยให้ครอบครัวและชุมชน เข้ามามีส่วนร่วม ในการคัดกรองผู้เสพ/ผู้ติด ในขั้นต้น, ให้กำลังใจ และส่งเสริมการเลิกยาเสพติด ผ่านกิจกรรมต่างๆ เพื่อช่วยให้ผู้เสพ/ผู้ติด เกิดความเชื่อมั่นในตัวเอง สามารถ ยืนอยู่ในสังคม โดยไม่กลับไปพึ่งยาเสพติดอีกต่อไป

๒) ศูนย์ประสานการปฏิบัติที่ ๒ (ศปป.๒ กอ.รมน.) : ผนวก ก

ก) เสนอแนะนโยบาย ยุทธศาสตร์ และมาตรการดำเนินการแก้ปัญหาผู้หลบหนีเข้าเมือง กลุ่มเฉพาะซึ่งเป็นกลุ่มเป้าหมายภายใต้ยุทธศาสตร์ อาทิ ผู้หนีภัยการสู้รบจากพม่า ผู้หลบหนีเข้าเมือง ชาวโรฮีนจา และผู้หลบหนีเข้าเมืองชาวเกาหลีเหนือต่อคณะกรรมการบริหารการแก้ปัญหาผู้หลบหนี เข้าเมืองกลุ่มเฉพาะ

ข) ประสานการปฏิบัติ ติดตาม และประเมินผล กับส่วนราชการที่เกี่ยวข้อง เพื่อให้ปฏิบัติตาม ยุทธศาสตร์แก้ปัญหาผู้หลบหนีเข้าเมืองทั้งระบบ ผ่านศูนย์ประสานงานแก้ปัญหาผู้หลบหนีเข้าเมือง ระดับภาค เสนอต่อ กอ.ปร. ทุก ๖ เดือน

ค) ประสานหน่วยงานด้านการข่าว รวบรวม สรุปรวิเคราะห์ การเตรียมพื้นที่ด้านการข่าว ของผู้หลบหนีเข้าเมืองโดยผิดกฎหมาย ทั้งจำนวน และระดับความรุนแรงของปัญหาในภาพรวม ทั่วประเทศ

ง) บูรณาการ ประสานงาน และจัดทำแผนปฏิบัติการในการป้องกันและแก้ไขปัญหาผู้หลบหนี เข้าเมือง ภายใต้กรอบนโยบายและยุทธศาสตร์ของรัฐ ด้วยการบูรณาการแผนงาน/โครงการทั้งปวง ที่เกี่ยวข้องกับส่วนราชการ/หน่วยงานต่างๆ

จ) พัฒนาระบบสารสนเทศ เพื่อรองรับการเชื่อมโยงข้อมูลสารสนเทศกับศูนย์สารสนเทศ ที่จัดตั้งขึ้นตามยุทธศาสตร์ฯ

ฉ) ให้ความสำคัญกับการจัดทำฐานข้อมูลคนต่างด้าวหลบหนีเข้าเมือง กลุ่มที่มีความเกี่ยวข้องกับ การกิจของ กอ.รมน.ภาค สย. เช่น แรงงานต่างด้าวหลบหนีเข้าเมือง ตามมาตรา ๑๔ ของ พ.ร.บ.คนต่างด้าวฯ เป็นต้น

๓) ศูนย์ประสานการปฏิบัติที่ ๓ (ศปป.๓ กอ.รมน.) : ผนวก ข

ก) กำหนดนโยบาย วางแผน อำนวยการ ประสานงาน และควบคุมกำกับดูแล ตลอดจน เสนอแนะการป้องกันและแก้ไขปัญหาการก่อการร้ายและอาชญากรรมข้ามชาติ

ข) จัดทำแผนปฏิบัติการในการป้องกันและแก้ไขปัญหา เรื่องปัญหาการก่อการร้ายและ อาชญากรรมข้ามชาติ ภายใต้กรอบนโยบายและยุทธศาสตร์ของรัฐ เช่น การค้าอาวุธ การค้ามนุษย์ การฟอกเงิน การกระทำอันเป็นโจรสลัด การโจรกรรมและลักลอบค้ายานพาหนะ อาชญากรรมทางเศรษฐกิจ และทางคอมพิวเตอร์ ทั้งภายในประเทศและระดับภูมิภาคด้วยการบูรณาการแผนงาน/โครงการทั้งปวง ที่เกี่ยวข้องกับส่วนราชการ/หน่วยงานต่างๆ

ค) ดำเนินการป้องกันและแก้ไขปัญหโดยบูรณาการและประสานงานหน่วยงานที่เกี่ยวข้อง ให้ดำเนินการตามแผนปฏิบัติการที่กำหนดอย่างเป็นระบบ ทั้งเชิงป้องกัน และแก้ปัญหาให้เหมาะสมและ สอดคล้องกับสถานการณ์ โดยเน้นการประสานงานด้านการข่าวกับหน่วยข่าวกรอง ในทุกระดับ ทั้งต่างประเทศและในประเทศ พร้อมทั้งกระจายข่าวสารไปยังหน่วยที่เกี่ยวข้องอย่างทันเวลา รวมทั้ง ให้ความสำคัญกับการมีส่วนร่วมของภาคประชาชนในลักษณะการสร้างเครือข่ายสังคม

(แผนรักษาความมั่นคงภายในราชอาณาจักร ประจำปี ๒๕๕๘ - ๒๕๖๐ - กอ.รมน.)

ง) สร้างความตระหนักรับรู้ให้กับประชาชนเพื่อให้ความพร้อมในการเผชิญสถานการณ์ การก่อการร้ายและอาชญากรรมข้ามชาติ โดยการอบรมเครือข่ายภาคประชาชนและประชาสัมพันธ สร้างความเข้าใจให้ทุกภาคส่วน สนับสนุนการปฏิบัติของหน่วยงานภาครัฐในการต่อต้านการก่อการร้าย และอาชญากรรมข้ามชาติ

จ) พัฒนาระบบการจัดเก็บรวบรวมข้อมูลพื้นฐานด้านการก่อการร้าย และอาชญากรรมข้ามชาติ ให้ความทันสมัยเพื่อใช้ประโยชน์ในการเฝ้าตรวจค้นหาและพิสูจน์ทราบบุคคล/กลุ่มก่อการร้าย

๔) ศูนย์ประสานการปฏิบัติการที่ ๔ (ศปป.๔ กอ.รมน.) : ผนวก ป

ก) กำหนดนโยบาย วางแผน อำนวยการ ประสานงาน และกำกับดูแลการป้องกันและแก้ไข ปัญหาความมั่นคงพิเศษ ในเรื่องการบุกรุกทำลายป่าไม้และทรัพยากรธรรมชาติ การป้องกัน และ บรรเทาสาธารณภัย ปัญหผู้ร่วมพัฒนาชาติไทย (ผรท.) และปัญหาความมั่นคงอื่นๆ ที่ได้รับมอบความ รับผิดชอบจากผู้อำนวยการรักษาความมั่นคงภายในราชอาณาจักร

ข) ประสานหน่วยงานด้านการข่าว รวบรวม สรุปลวิเคราะห์ การเตรียมพื้นที่ด้านการข่าวของ การบุกรุกทำลายป่าไม้และทรัพยากรธรรมชาติ ทั้งจำนวน และระดับความรุนแรงของปัญหาในภาพรวม ทั่วประเทศ

ค) จัดทำแผนปฏิบัติการป้องกันและแก้ไขปัญหาความมั่นคงพิเศษตามที่ได้รับมอบภายใต้ กรอบนโยบายและยุทธศาสตร์ของรัฐด้วยการบูรณาการแผนงาน/โครงการทั้งปวงที่เกี่ยวข้องกับ ส่วนราชการ/หน่วยงานต่างๆ

ง) บูรณาการ ประสานงาน กำหนดมาตรการสนับสนุนในด้านการข่าว การปฏิบัติการข่าวสาร ด้านมวลชน และด้านบริหารจัดการ เพื่อสนับสนุนการแก้ปัญหาการบุกรุกทำลายป่าไม้และทรัพยากรธรรมชาติ อย่างมีประสิทธิภาพ

จ) การประสานความร่วมมือ ในการป้องกัน และบรรเทาสาธารณภัย ปัญหาเกษตรกร ผู้ยากจนและไม่มีที่ทำกินเป็นของตนเอง และการแก้ปัญหาความเดือนร้อนของผู้ร่วมพัฒนาชาติไทย

ฉ) ดำเนินการป้องกันและแก้ไขปัญหาความมั่นคงพิเศษตามที่ได้รับมอบ โดยบูรณาการและ ประสานงานหน่วยที่เกี่ยวข้องให้ดำเนินงานตามแผนปฏิบัติการที่กำหนด อย่างเป็นระบบ ทั้งเชิงป้องกัน และแก้ไขให้เหมาะสมและสอดคล้องกับสถานการณ์ โดยให้ความสำคัญกับการมีส่วนร่วมของ ภาคประชาชน

๕) ศูนย์ประสานการปฏิบัติการที่ ๕ (ศปป.๕ กอ.รมน.) : ผนวก ผ

ก) บูรณาการในการ วางแผน อำนวยการ ประสานงาน ควบคุมและกำกับดูแล การแก้ไข ปัญหาด้านความมั่นคงในพื้นที่จังหวัดชายแดนภาคใต้ ร่วมกับ ศอ.บต. และส่วนราชการที่เกี่ยวข้อง

ข) ประสานหน่วยงานด้านการข่าว รวบรวม สรุปลวิเคราะห์ การเตรียมพื้นที่ด้านความมั่นคง ในพื้นที่จังหวัดชายแดนภาคใต้ ทั้งจำนวน และระดับความรุนแรงของปัญหาในภาพรวมทั่วประเทศ

ค) จัดทำแผนปฏิบัติการในการป้องกันและแก้ไขปัญหาความมั่นคงจังหวัดชายแดนภาคใต้ ภายใต้กรอบนโยบายและยุทธศาสตร์ของรัฐ ด้วยการบูรณาการแผนงาน/โครงการทั้งปวงที่เกี่ยวข้องกับ ส่วนราชการ/หน่วยงานต่างๆ

(แผนรักษาความมั่นคงภายในราชอาณาจักร ประจำปี ๒๕๕๘ - ๒๕๖๐ - กอ.รมน.)

ง) บูรณาการ ประสานงาน กำหนดมาตรการสนับสนุนในด้านการข่าว การปฏิบัติการข่าวสาร ด้านมวลชน และด้านบริหารจัดการ เพื่อสนับสนุนการแก้ปัญหาความมั่นคงจังหวัดชายแดนภาคใต้ อย่างมีประสิทธิภาพ

จ) ขับเคลื่อนและดำเนินการป้องกันและแก้ไขปัญหาโดยการบูรณาการ และประสานงาน หน่วยงานให้ดำเนินการตามแผนปฏิบัติการที่กำหนดอย่างเป็นระบบทั้งด้านความมั่นคง และด้านการพัฒนา โดยเน้นความมีเอกภาพและการมีส่วนร่วมของภาคประชาชนในการแก้ไขปัญหา

ฉ) จัดทำแผนงาน/โครงการเพื่อสนับสนุนและเสริมการปฏิบัติงานในพื้นที่ตามที่ได้รับ มอบหมาย

๖) ศูนย์ประสานการปฏิบัติที่ ๖ (ศปป.๖ กอ.รมน.) : ผนวก ๘

ก) บูรณาการในการวางแผน ประสานงาน และเสนอแนะการดำเนินการในการส่งเสริมและ สนับสนุนโครงการอันเนื่องมาจากพระราชดำริฯ

ข) สนับสนุน กอ.รมน.ภาค ในการดำเนินงานโครงการขยายผลโครงการอันเนื่องมาจาก พระราชดำริฯ ในพื้นที่รับผิดชอบของ กอ.รมน.จังหวัดและโครงการพัฒนาเพื่อเสริมความมั่นคงของชาติ เฉพาะพื้นที่

ค) สนับสนุนคณะที่ปรึกษา กอ.รมน. ติดตามการปฏิบัติงานโครงการอันเนื่องมาจาก พระราชดำริฯ โครงการพัฒนาเพื่อเสริมความมั่นคงตามพระราชดำริ ตามที่ได้รับมอบหมายจาก ผอ.รมน.

ง) รวบรวมผลงานประชาสัมพันธ์ของหน่วยงาน/ภาคส่วน ที่ดำเนินการโครงการอันเนื่องมาจาก พระราชดำริฯ โครงการขยายผลโครงการอันเนื่องมาจากพระราชดำริฯ โครงการพัฒนาเพื่อเสริม ความมั่นคงตามพระราชดำริ

จ) ประสานทุกส่วนราชการที่เกี่ยวข้องในการจัดทำแผนงาน/โครงการอนุรักษ์ ป่า ดิน น้ำ ทรัพยากรธรรมชาติ และพลังงานทดแทน รวมทั้งการส่งเสริมอาชีพ ในพื้นที่ ๗๗ จังหวัด จำนวน ๒,๓๒๘ โครงการ

ฉ) บูรณาการ ในการวางแผน ประสานงาน และเสนอแนะการดำเนินการตามแผนงาน โครงการ กิจกรรมที่เกี่ยวข้อง กับการปกป้องและเทิดทูนสถาบันพระมหากษัตริย์และติดตามการกระทำ ที่เข้าข่ายหมิ่นสถาบันฯ

ช) จัดตั้งศูนย์เรียนรู้ในพื้นที่ความมั่นคง ๓๑ จังหวัดชายแดน และ ๓ จังหวัดตอนใน และ จัดตั้ง ๖๔ ศูนย์เรียนรู้ปราชญ์ชาวบ้าน

ฉ. หน่วยปฏิบัติงานระดับพื้นที่

๑) กองอำนวยการรักษาความมั่นคงภายในภาค ๑ - ๔ (กอ.รมน.ภาค๑-๔)

ก) บูรณาการ การป้องกันและแก้ไขปัญหาความมั่นคงภายในราชอาณาจักรในเขตพื้นที่ รับผิดชอบ โดยใช้มาตรการสนับสนุนด้วยการบูรณาการด้านการข่าว การบูรณาการแผนงานโครงการ การปฏิบัติการข่าวสาร และการบูรณาการงานด้านมวลชน ในการป้องกันแก้ไขปัญหาและเสริมสร้าง ความมั่นคงในแต่ละกลยุทธ์

ข) เป็นศูนย์กลางในการ อำนวยการ ประสาน กำกับดูแล และสนับสนุนการดำเนินการของ กอ.รมน.จังหวัด ในพื้นที่รับผิดชอบให้ดำเนินการตามแผนรักษาความมั่นคงภายในราชอาณาจักร ที่กำหนด

(แผนรักษาความมั่นคงภายในราชอาณาจักร ประจำปี ๒๕๕๘ - ๒๕๖๐ - กอ.รมน.)

ค) บูรณาการ ประสานงานด้านการข่าว เพื่อจัดเตรียมพื้นที่ด้านการข่าว ของทุกกลยุทธ์ ที่มีศูนย์ประสานงาน (ศปป.๑-๖ กอ.รมน.) กำหนดระดับความรุนแรงของปัญหา เพื่อเป็นข้อมูลในการ ป้องกันแก้ไขปัญหาและเสริมสร้างความมั่นคงต่อไป

ง) จัดทำแผนรักษาความมั่นคงภายใน กอ.รมน.ภาค และเร่งรัดดำเนินการในการป้องกันและ แก้ไขปัญหาความมั่นคงภายในราชอาณาจักรให้ครอบคลุมทุกกลยุทธ์ที่กำหนดในพื้นที่รับผิดชอบ

จ) อำนาจการ ประสานงาน ให้มีการกำหนดมาตรการสนับสนุนเสริมการปฏิบัติงานด้าน ความมั่นคงให้กับส่วนราชการ และแก้ไขปัญหาความมั่นคงอื่นๆ ในพื้นที่ เมื่อสั่ง

ฉ) อำนาจการ ประสาน กำกับดูแล กอ.รมน.ภาค ส่วนแยก เพื่อช่วยเหลือในการปฏิบัติงาน กอ.รมน.ภาค ให้เป็นไปตามนโยบาย และสั่งการ โดยเป็นไปตามความเหมาะสม หรือความจำเป็นของ สถานการณ์ในพื้นที่รับผิดชอบ

๒) กองอำนาจการรักษาความมั่นคงภายในจังหวัด และ กรุงเทพมหานคร (กอ.รมน.จังหวัด และกอ.รมน.ก.ท.) ในพื้นที่ กอ.รมน.ภาค๑-๔

ก) บูรณาการ การป้องกันและแก้ไขปัญหาคความมั่นคงภายในราชอาณาจักร ในพื้นที่รับผิดชอบ โดยการบูรณาการด้านการข่าวการบูรณาการแผนงานโครงการ การปฏิบัติการข่าวสาร และการบูรณาการ งานด้านมวลชน

ข) จัดทำแผนงาน/โครงการและงบประมาณ ทั้งในด้านความมั่นคงและด้านการพัฒนาเสนอผ่าน กอ.รมน.ภาค และยุทธศาสตร์ด้านความมั่นคงของแต่ละจังหวัดตามกลยุทธ์และมาตรการสนับสนุน ที่กำหนด

ค) ให้ กอ.รมน.จังหวัด จัดทำแผนรักษาความมั่นคงภายในจังหวัดรองรับ ภายหลังจากที่ได้ แจกจ่าย แผนรักษาความมั่นคงภายในราชอาณาจักร ประจำปี ๒๕๕๘ - ๒๕๖๐ ทั้งด้านความมั่นคงและ ด้านการพัฒนา และเสนอแผนผ่าน กอ.รมน.ภาค เพื่อรวบรวมสรุปให้ กอ.รมน. ทราบต่อไป พร้อมทั้ง รายงานผลการปฏิบัติงาน ผ่าน กอ.รมน.ภาค เพื่อสรุปรายงานในภาพรวม เสนอให้ กอ.รมน. ทราบ ตามวงรอบประจำเดือนภายในวันที่ ๓๐ ของเดือน และผลการปฏิบัติงาน รอบ ๑ ปี (ต.ค. - ก.ย.) ภายในสิ้น เดือน ก.ย. ตามสายการบังคับบัญชา โดยเคร่งครัด

ง) ดำเนินการด้านการรักษาความมั่นคงภายในราชอาณาจักรอื่น ๆ ตามที่ กอ.รมน.และ กอ.รมน.ภาค มอบหมาย

ข. หน่วยที่จัดตั้งขึ้นตามสถานการณ์

๑) กองอำนาจการรักษาความมั่นคงภายใน ภาค ๔ ส่วนหน้า (กอ.รมน.ภาค ๔ สน.)

ก) วางแผน อำนาจการ บูรณาการ ประสานงาน และกำกับดูแลการแก้ไขปัญหาคความมั่นคง ในจังหวัดชายแดนภาคใต้ ระดับพื้นที่ ภายใต้งการกำกับดูแลทางฝ่ายอำนาจการ ด้านนโยบายและ การปฏิบัติ โดย ศปป.๕ กอ.รมน.

ข) การแก้ปัญหาให้ใช้แนวนโยบายรัฐบาล ในเรื่องสันติวิธีและหลักความยุติธรรม รวมทั้ง ยุทธศาสตร์หลัก และการดำเนินการ ตามกลุ่มงาน ๖ กลุ่มงาน ของ กอ.รมน. สร้างความเข้าใจกับ ประชาชนในพื้นที่ ด้วยการบูรณาการแผนงาน/โครงการ และการบังคับใช้กฎหมายที่ใช้ในพื้นที่อย่างมี ประสิทธิภาพตามหลักนิติธรรม ภายใต้งยุทธศาสตร์การแก้ไขปัญหาคความมั่นคงในพื้นที่จังหวัดชายแดน ภาคใต้ ทั้งด้านความมั่นคง และด้านการพัฒนาที่ กอ.รมน. และรัฐบาลกำหนด

(แผนรักษาความมั่นคงภายในราชอาณาจักร ประจำปี ๒๕๕๘ - ๒๕๖๐ - กอ.รมน.)

ค) ควบคุมพื้นที่ สถานการณ์ และสร้างความใกล้ชิดกับประชาชนในพื้นที่เพื่อสร้างความปลอดภัยในชีวิตและทรัพย์สิน และจำกัดเสรีการปฏิบัติของกลุ่มผู้ก่อเหตุรุนแรง

ง) บูรณาการ ประสานงานด้านการข่าวทั้งปวงกับทุกส่วนราชการที่เกี่ยวข้องในพื้นที่จังหวัดชายแดนภาคใต้อย่างมีประสิทธิภาพ เพื่อกำหนดเป้าหมายและแนวทางการป้องกันและแก้ไขปัญหาการก่อการร้ายในพื้นที่ และจัดวางเครือข่ายการข่าวภาคประชาชน ในพื้นที่รับผิดชอบ

จ) จัดตั้งกำลังประชาชนและจัดระเบียบชุมชนด้วยการใช้ศูนย์ประสานงานมวลชนของจังหวัดและแนวทางชุมชนเข้มแข็งในพื้นที่จังหวัดชายแดนภาคใต้ อย่างเป็นระบบ และสอดคล้องกับสถานการณ์ในพื้นที่ ทั้งชุดรักษาความปลอดภัยหมู่บ้าน (ชรบ.) ราษฎรอาสาสมัครหมู่บ้าน (อรบ.) และหมู่บ้านอาสาพัฒนาและป้องกันตนเอง (อพป.)

ฉ) ดำเนินการปฏิบัติการจิตวิทยาและประชาสัมพันธ์ เพื่อสร้างความเข้าใจในพื้นฐานของ ความถูกต้อง และความเป็นประชาชนชาวไทย รวมทั้งให้การสนับสนุนเจ้าหน้าที่ของรัฐในการแก้ไขปัญหา รวมทั้งปรับเปลี่ยนทัศนคติกลุ่มผู้ก่อเหตุรุนแรงในทุกระดับให้เกิดความเข้าใจที่ถูกต้อง และกลับมาดำเนินชีวิตอย่างปกติสุข

๒) หน่วยงานอื่นๆ ที่จัดตั้งตามความจำเป็นของสถานการณ์ ตามห้วงระยะเวลา

ช. ส่วนราชการด้านความมั่นคง/หน่วยงานด้านความมั่นคงและส่วนราชการ/หน่วยงานที่เกี่ยวข้อง

๑) กระทรวงกลาโหม

ก) ร่วมวางแผน ประสานงาน และกำกับดูแลการดำเนินงาน การป้องกันและแก้ปัญหา ด้านความมั่นคงภายในราชอาณาจักร ในฐานะหน่วยปฏิบัติหลัก หรือหน่วยสนับสนุนตามกลยุทธ์ และมาตรการสนับสนุนที่เกี่ยวข้อง โดยเฉพาะอย่างยิ่งด้านการป้องกันประเทศและยุทธศาสตร์การพัฒนา เพื่อเสริมความมั่นคงของชาติ อย่างใกล้ชิด

ข) ให้การสนับสนุน/ประสานการปฏิบัติด้านการข่าว การปฏิบัติการข่าวสารอย่างใกล้ชิด เพื่อกำหนดติดตามสถานการณ์ด้านความมั่นคงที่เกิดขึ้นในภาพรวมและสถานการณ์เฉพาะพื้นที่ และสนับสนุนการปฏิบัติงานของ กอ.รมน.

ค) สนับสนุนและเสริมการปฏิบัติงานป้องกันและแก้ปัญหาการรักษาความมั่นคงภายใน ราชอาณาจักรของ กอ.รมน.ภาค และ กอ.รมน.จังหวัด

ง) สนับสนุนข้อมูล กำลังทหารและอุปกรณ์ที่เหมาะสมจากกองทัพเพื่อการป้องกันและแก้ไข ปัญหาและเสริมสร้างด้านความมั่นคงภายในราชอาณาจักรในพื้นที่ต่างๆ ตลอดจนดำเนินการอื่น ๆ เมื่อได้รับการประสานและร้องขอจาก กอ.รมน.

๒) กระทรวงมหาดไทย

ก) ร่วมวางแผน กำหนดแนวทางประสานงาน และกำกับดูแลการดำเนินงานการป้องกัน แก้ไขปัญหาและเสริมสร้างความมั่นคงภายในราชอาณาจักร ในฐานะหน่วยปฏิบัติหลักในระดับจังหวัด ในทุกกลยุทธ์ และมาตรการสนับสนุนที่เกี่ยวข้องโดยเฉพาะการให้ความสำคัญกับการดำเนินงาน ตามแผนงานความมั่นคง ในแผนยุทธศาสตร์การพัฒนาจังหวัด

ข) ให้การสนับสนุน/ประสานการปฏิบัติด้านการข่าวอย่างใกล้ชิด เพื่อกำหนดติดตามสถานการณ์ ด้านความมั่นคงที่เกิดขึ้นในภาพรวมและสถานการณ์เฉพาะพื้นที่

(แผนรักษาความมั่นคงภายในราชอาณาจักร ประจำปี ๒๕๕๘ - ๒๕๖๐ - กอ.รมน.)

ค) สนับสนุนและเสริมการปฏิบัติงานป้องกันและแก้ปัญหาการรักษาความมั่นคงภายในของ กอ.รมน.ภาค และ กอ.รมน.จังหวัด โดยให้ความเร่งด่วนต่อการสร้างความเข้มแข็งให้ ศปก.อำเภอ สนับสนุนการแก้ไขปัญหา จชต.

ง) สนับสนุนข้อมูล เจ้าหน้าที่และอุปกรณ์ที่เหมาะสมเพื่อการป้องกันและแก้ไขปัญหา ด้านความมั่นคงภายในราชอาณาจักรที่เกิดขึ้นในพื้นที่ต่าง ๆ

จ) ดำเนินการอื่น ๆ เมื่อได้รับการประสานและร้องขอ

๓) กระทรวงแรงงาน

ก) ร่วมวางแผน กำหนดแนวทางประสานงาน และกำกับดูแลการดำเนินงาน การป้องกันและแก้ไขปัญหาด้านแรงงานทั้งในและนอกระบบ ที่มีผลกระทบต่อความมั่นคงภายในราชอาณาจักร ในฐานะ หน่วยปฏิบัติหลัก หรือหน่วยสนับสนุนตามกลยุทธ์และมาตรการสนับสนุนที่เกี่ยวข้องโดยเฉพาะอย่างยิ่ง ปัญหาแรงงานต่างด้าว

ข) ให้การสนับสนุนการปฏิบัติตามแผนงานพัฒนาและยกระดับมาตรฐานแรงงาน การจัดการให้มี สวัสดิการ ตามโครงการโรงงานสีขาว

ค) ให้การสนับสนุนการปฏิบัติการป้องกันและแก้ไขปัญหาอาชญากรรม ตามโครงการเผยแพร่ ประชาสัมพันธ์ และเสริมสร้างความรู้ ความเข้าใจ เพื่อป้องกันและแก้ไขปัญหาอาชญากรรม รวมทั้ง โครงการฝึกอบรมฝีมือ เพื่อสร้างชีวิตใหม่ให้แก่ผู้ผ่านการบำบัดรักษาอาชญากรรม

ง) ให้การสนับสนุนการป้องกันและแก้ไขปัญหา ด้านการก่อเหตุรุนแรงในพื้นที่จังหวัดชายแดน ภาคใต้ ตามโครงการต่าง ๆ ได้แก่

(๑) โครงการจ้างบัณฑิตแรงงาน

(๒) โครงการพัฒนาฝีมือเพื่อเพิ่มโอกาสในการประกอบอาชีพ

(๓) โครงการพัฒนาส่งเสริมการประกอบอาชีพอิสระ

(๔) โครงการจัดตั้ง “ศูนย์ส่งเสริมการจ้างงานไปทำงานต่างประเทศ ๕ จชต. แบบเบ็ดเสร็จ”

(จังหวัดปัตตานี)

จ) ให้การสนับสนุน/ประสานการปฏิบัติด้านการข่าวอย่างใกล้ชิด เพื่อการติดตามสถานการณ์ ด้านความมั่นคงที่เกิดขึ้นในภาพรวม และสถานการณ์เฉพาะพื้นที่

ฉ) สนับสนุนข้อมูล เจ้าหน้าที่และอุปกรณ์ที่เหมาะสมเพื่อการป้องกันและแก้ไขปัญหา ด้านความมั่นคงภายในราชอาณาจักรที่เกิดขึ้นในพื้นที่ต่าง ๆ

ช) สนับสนุนและเสริมการปฏิบัติงานป้องกันและแก้ปัญหาการรักษาความมั่นคงภายในของ กอ.รมน.ภาค และ กอ.รมน.จังหวัด

ซ) ดำเนินการอื่น ๆ เมื่อได้รับการประสานและร้องขอ จาก กอ.รมน.

๔) กระทรวงยุติธรรม

ก) ร่วมวางแผน กำหนดแนวทางประสานงาน และกำกับดูแลการดำเนินงานการป้องกันและ แก้ไขปัญหาด้านความมั่นคงภายในราชอาณาจักรในฐานะหน่วยปฏิบัติหลัก หรือหน่วยสนับสนุนตาม กลยุทธ์ และมาตรการสนับสนุนที่เกี่ยวข้อง

(แผนรักษาความมั่นคงภายในราชอาณาจักร ประจำปี ๒๕๕๘ - ๒๕๖๐ - กอ.รมน.)

ข) ให้การสนับสนุน/ประสานการปฏิบัติด้านการอำนวยความสะดวก ยุติธรรม และด้านกฎหมายที่เกี่ยวข้อง เพื่อให้การปฏิบัติงานด้านความมั่นคงเป็นไปอย่างถูกต้องและมีประสิทธิภาพ

ค) สนับสนุนและเสริมการปฏิบัติงานป้องกันและแก้ไขปัญหาการรักษาความมั่นคงภายในของ กอ.รมน.ภาค และ กอ.รมน.จังหวัด โดยให้ความเร่งด่วนต่อกระบวนการยุติธรรม สนับสนุน การแก้ไขปัญหา จชต.

ง) สนับสนุนข้อมูล เจ้าหน้าที่และอุปกรณ์ที่เหมาะสมเพื่อการป้องกันและแก้ไขปัญหา ด้านความมั่นคงภายในราชอาณาจักรที่เกิดขึ้นในพื้นที่ต่าง ๆ

จ) ดำเนินการอื่น ๆ เมื่อได้รับการประสานและร้องขอ

๕) กระทรวงศึกษาธิการ

ก) ร่วมวางแผน กำหนดแนวทางประสานงาน และกำกับดูแลการดำเนินงานการป้องกันและแก้ไขปัญหาทางการศึกษาที่มีผลกระทบต่อความมั่นคงภายในราชอาณาจักรในฐานะหน่วยปฏิบัติหลักหรือหน่วยสนับสนุนตามกลยุทธ์ และมาตรการสนับสนุนที่เกี่ยวข้อง โดยเฉพาะอย่างยิ่งการเสริมสร้าง ปูรากฐานความมั่นคงแบบยั่งยืน โดยการปลูกจิตสำนึก สร้างค่านิยม ทศนคติ ความเป็นประชาชนไทย ความเป็นชาติไทย รวมทั้งส่งเสริมความมีคุณธรรม จริยธรรม และปลูกฝังอุดมการณ์ และให้ความรู้เกี่ยวกับภัยคุกคามต่างๆ แก่เด็กและเยาวชนในสถานศึกษาทุกระดับอย่างต่อเนื่องเพื่อให้เติบโตเป็น ประชาชนที่มีคุณภาพในอนาคตต่อไป

ข) ให้การสนับสนุน/ประสานการปฏิบัติด้านการข่าวอย่างใกล้ชิด เพื่อติดตามสถานการณ์ ด้านความมั่นคงที่เกิดขึ้นในภาพรวม และสถานการณ์เฉพาะพื้นที่

ค) สนับสนุนและเสริมการปฏิบัติงานแก้ไขปัญหาการรักษาความมั่นคงภายในของ กอ.รมน.ภาค และ กอ.รมน.จังหวัด โดยให้ความเร่งด่วนต่อการพัฒนาการศึกษา สนับสนุนการแก้ไขปัญหา จชต.

ง) ดำเนินการอื่น ๆ เมื่อได้รับการประสานและร้องขอ

๖) กระทรวงการพัฒนาสังคมและความมั่นคงของมนุษย์

ก) ร่วมวางแผน กำหนดแนวทางประสานงาน และกำกับดูแลการดำเนินงานการป้องกันและแก้ไขปัญหา และพัฒนาสังคม เพื่อความมั่นคงของมนุษย์ ที่มีผลกระทบต่อความมั่นคงภายใน ราชอาณาจักร ในการดำเนินการกับเด็ก เยาวชน และผู้ด้อยโอกาส ในประเด็นการบังคับใช้แรงงาน หรือ บริการ, องค์กรอาชญากรรม (ตาม พ.ร.บ.ป้องกันและปราบปรามการค้ามนุษย์ พ.ศ.๒๕๕๑)

ข) ร่วมวางแผน กำหนดแนวทางประสานงาน และกำกับดูแลการดำเนินงานการป้องกันและแก้ไขปัญหาสังคม และการพัฒนาสังคมเพื่อความมั่นคงของมนุษย์ ที่มีผลกระทบต่อความมั่นคงภายใน ราชอาณาจักร ในฐานะหน่วยงานสนับสนุนตามกลยุทธ์ และมาตรการสนับสนุนที่เกี่ยวข้อง โดยเฉพาะอย่างยิ่งการส่งเสริมและสร้างความเข้มแข็งให้แก่ ครอบครัว ชุมชน และสังคม เพื่อเป็นการสร้าง ภูมิคุ้มกันในการป้องกันปัญหาสังคม และภัยคุกคามรูปแบบต่าง ๆ

ค) ให้การสนับสนุน/ประสานการปฏิบัติด้านการข่าวอย่างใกล้ชิด เพื่อการติดตามสถานการณ์ ด้านความมั่นคงที่เกิดขึ้นในภาพรวม และสถานการณ์เฉพาะพื้นที่

ง) สนับสนุนข้อมูล เจ้าหน้าที่และอุปกรณ์ที่เหมาะสม เพื่อการป้องกันและแก้ไขปัญหา ด้านความมั่นคงภายในราชอาณาจักรที่เกิดขึ้นในพื้นที่ต่าง ๆ

(แผนรักษาความมั่นคงภายในราชอาณาจักร ประจำปี ๒๕๕๘ - ๒๕๖๐ - กอ.รมน.)

จ) สนับสนุนและเสริมการปฏิบัติงานป้องกันและแก้ไขปัญหาการรักษาความมั่นคงภายใน ของ กอ.รมน.ภาค และ กอ.รมน.จังหวัด

ฉ) ดำเนินการอื่น ๆ เมื่อได้รับการประสานและร้องขอ

๓) กระทรวงทรัพยากรธรรมชาติและสิ่งแวดล้อม

ก) ร่วมวางแผน กำหนดแนวทางประสานงาน และกำกับดูแลการดำเนินงานการป้องกัน และ แก้ไขปัญหาด้านความมั่นคงภายในราชอาณาจักรในฐานะหน่วยปฏิบัติหลัก หรือหน่วยสนับสนุน ตามกลยุทธ์ และมาตรการสนับสนุนที่เกี่ยวข้อง โดยเฉพาะอย่างยิ่งการบูรณาการทำให้สายป่าไม้และ ทรัพยากรธรรมชาติและสิ่งแวดล้อม

ข) ให้การสนับสนุน/ประสานการปฏิบัติด้านการข่าวอย่างใกล้ชิด เพื่อการติดตามสถานการณ์ ด้านความมั่นคงที่เกิดขึ้นในภาพรวมและสถานการณ์เฉพาะพื้นที่

ค) สนับสนุนข้อมูล เจ้าหน้าที่และอุปกรณ์ที่เหมาะสมเพื่อการป้องกันและแก้ปัญหาด้าน ความมั่นคงภายในราชอาณาจักรที่เกิดขึ้นในพื้นที่ต่าง ๆ

ง) สนับสนุนและเสริมการปฏิบัติงานป้องกันและแก้ปัญหารักษาความมั่นคงภายในของ กอ.รมน.ภาค และ กอ.รมน.จังหวัด

จ) ดำเนินการอื่น ๆ เมื่อได้รับการประสานและร้องขอ

๔) กระทรวงสาธารณสุข

ก) ร่วมวางแผน กำหนดแนวทางประสานงาน และกำกับดูแลการดำเนินงานการป้องกันและ แก้ไขปัญหาด้านความมั่นคงภายในราชอาณาจักร ในฐานะหน่วยปฏิบัติหลัก หรือหน่วยสนับสนุนตาม กลยุทธ์ และมาตรการสนับสนุนที่เกี่ยวข้อง โดยเฉพาะอย่างยิ่งการป้องกันบำบัดรักษาและฟื้นฟูจาก ปัญหายาเสพติด

ข) ประสานการปฏิบัติร่วมกับหน่วยงานความมั่นคงในพื้นที่ เกี่ยวกับ ระบบรายงาน ระบบ ติดตามและเฝ้าระวังปัญหายาเสพติด ได้รับการปรับปรุง และพัฒนาเพื่อให้ได้ข้อมูลที่มีคุณภาพมาตรฐาน วัตถุประสงค์ที่ใช้ในทางการแพทย์ วิทยาศาสตร์ และอุตสาหกรรมที่มีคุณภาพมาตรฐาน ปลอดภัย และ มีการใช้อย่างถูกต้องตามกฎหมาย

ค) พัฒนาและปรับปรุงสารสนเทศ ข้อมูลสุขภาพแรงงานต่างด้าว ให้สามารถเชื่อมโยง สนับสนุนการดำเนินงานด้านคนต่างด้าวหลบหนีเข้าเมืองได้อย่างมีประสิทธิภาพ

ง) ให้การสนับสนุน/ประสานการปฏิบัติด้านการดำเนินการภาคประชาชนเพื่อความมั่นคง ของชาติ โดยประชาชนและอาสาสมัครสาธารณสุขประจำหมู่บ้าน กลุ่มเป้าหมาย ได้รับการ ถ่ายทอดความรู้ด้านสุขภาพ เพื่อนำไปสู่การปรับเปลี่ยนพฤติกรรมสุขภาพ อาสาสมัครสาธารณสุข ประจำหมู่บ้าน องค์การปกครองส่วนท้องถิ่น ได้รับการส่งเสริมและสนับสนุนให้มีกิจกรรม ด้านสุขภาพ

จ) ส่งเสริมและสนับสนุน การป้องกันและแก้ไขปัญหา ด้านการก่อเหตุรุนแรงในพื้นที่จังหวัด ชายแดนภาคใต้ ในส่วนที่เกี่ยวข้องเกี่ยวกับ โครงการส่งเสริมคุณภาพชีวิตด้านสุขภาพของประชาชน โครงการเฝ้าระวังทุพโภชนาการและพัฒนาการเด็กก่อนวัยเรียน ทั้งในและนอกศูนย์เด็กเล็กฯ ให้ได้รับ การบริการสุขภาพตามปัญหาของพื้นที่ ให้ได้รับการเยียวยาด้านจิตใจ

(แผนรักษาความมั่นคงภายในราชอาณาจักร ประจำปี ๒๕๕๘ - ๒๕๖๐ - กอ.รมน.)

ฉ) สนับสนุนข้อมูล เจ้าหน้าที่และอุปกรณ์ที่เหมาะสมเพื่อการป้องกันและแก้ปัญหาด้านความมั่นคงภายในราชอาณาจักรที่เกิดขึ้นในพื้นที่ต่าง ๆ

ซ) สนับสนุนและเสริมการปฏิบัติงานป้องกันและแก้ปัญหาการรักษาความมั่นคงภายในของ กอ.รมน.ภาค และ กอ.รมน.จังหวัด

ฎ) ดำเนินการอื่น ๆ เมื่อได้รับการประสานและร้องขอ

๙) กระทรวงการต่างประเทศ

ก) ร่วมวางแผน กำหนดแนวทางประสานงาน และกำกับดูแลการดำเนินงานการป้องกันและแก้ไขปัญหาด้านความมั่นคงภายในราชอาณาจักร โดยการหารือกับประเทศต้นทาง ในการทบทวนบันทึกความเข้าใจ (MOU) ว่าด้วยการจ้างงานระหว่างรัฐบาลไทย กับ เมียนมา ลาว และกัมพูชา การใช้กลไกประชาคมอาเซียนในการดำเนินการแก้ไขปัญหาการหลบหนีเข้าเมืองของผู้หลบหนีเข้าเมืองชาวโรฮีนจา รวมทั้งการประสานประเทศต้นทาง และองค์การระหว่างประเทศในการสนับสนุนการเดินทางกลับภูมิลำเนาของผู้หนีภัยจากการสู้รบในพื้นที่พักพิงชั่วคราวทั้ง ๙ แห่ง

ข) ให้การสนับสนุน ความร่วมมือในการป้องกันและปราบปรามการก่อการร้าย อาชญากรรมข้ามชาติ โดยการสนับสนุนประสานข้อมูลด้านการข่าว และการแจ้งเตือนด้านสถานการณ์อันส่งผลต่อความมั่นคงภายในราชอาณาจักร

๑๐) กระทรวงเทคโนโลยีสารสนเทศและการสื่อสาร กระทรวงเกษตรและสหกรณ์ กระทรวงการท่องเที่ยวและกีฬา กระทรวงคมนาคม กระทรวงวัฒนธรรม กระทรวงอุตสาหกรรม กระทรวงพลังงาน กระทรวงการคลัง กระทรวงวิทยาศาสตร์และเทคโนโลยี และ กระทรวงพาณิชย์

ก) ร่วมวางแผน กำหนดแนวทางประสานงาน และกำกับดูแลการดำเนินงาน การป้องกันและแก้ไขปัญหาด้านความมั่นคงภายในราชอาณาจักร ในฐานะหน่วยปฏิบัติหลัก หรือหน่วยสนับสนุนตามกลยุทธ์ และมาตรการสนับสนุนที่เกี่ยวข้อง

ข) ให้การสนับสนุน/ประสานการปฏิบัติด้านการข่าวอย่างใกล้ชิด เพื่อการติดตามสถานการณ์ด้านความมั่นคงที่เกิดขึ้นในภาพรวมและสถานการณ์เฉพาะพื้นที่

ค) สนับสนุนและเสริมการปฏิบัติงานป้องกันและแก้ปัญหาการรักษาความมั่นคงภายในของ กอ.รมน.ภาค และ กอ.รมน.จังหวัด

ง) สนับสนุนข้อมูล เจ้าหน้าที่และอุปกรณ์ที่เหมาะสมเพื่อการป้องกันและแก้ไขปัญหาด้านความมั่นคงภายในราชอาณาจักรที่เกิดขึ้นในพื้นที่ต่าง ๆ

จ) ดำเนินการอื่น ๆ เมื่อได้รับการประสานและร้องขอ

๑๑) ศูนย์อำนวยการบริหารจังหวัดชายแดนภาคใต้ (ศอ.บต.)

ก) ร่วมวางแผน กำหนดแนวทางประสานงาน และกำกับดูแลการดำเนินงานการป้องกันและแก้ไขปัญหาด้านความมั่นคง โดยเฉพาะการป้องกันและแก้ไขปัญหาในพื้นที่จังหวัดชายแดนภาคใต้ ในฐานะหน่วยรับผิดชอบหลักในด้านการพัฒนา หรือหน่วยสนับสนุนตามกลยุทธ์ และมาตรการสนับสนุนที่เกี่ยวข้อง

(แผนรักษาความมั่นคงภายในราชอาณาจักร ประจำปี ๒๕๕๘ - ๒๕๖๐ - กอ.รมน.)

ข) ให้การสนับสนุน เสนอแนะและบูรณาการ แผนงาน และโครงการในด้านการพัฒนา ของกระทรวง ทบวง กรม และหน่วยงานอื่นของรัฐ ที่ดำเนินการในจังหวัดชายแดนภาคใต้ ได้แก่ โครงการสนับสนุนความสงบเรียบร้อย ในภารกิจฝ่ายพลเรือน และโครงการพัฒนาพิเศษ เพื่อสร้างความเข้มแข็งให้กับหมู่บ้าน และโครงการ อื่นๆที่เกี่ยวข้อง เป็นต้น

ค) ส่งเสริมการมีส่วนร่วมของประชาชนทุกภาคส่วนในการแก้ไขปัญหาในจังหวัดชายแดนภาคใต้

ง) ส่งเสริมและสนับสนุนการจัดการการศึกษาในจังหวัดชายแดนภาคใต้

จ) ร่วมมือกับส่วนราชการที่เกี่ยวข้องในการเสริมสร้างความสัมพันธ์ ความเข้าใจอันดีและ ประสานงานในโครงการ ความร่วมมือ ความช่วยเหลือ และการแก้ไขปัญหาในพื้นที่จังหวัดชายแดน ภาคใต้กับต่างประเทศ ทั้งนี้ ภายใต้กรอบนโยบายของรัฐบาลหรือมติคณะรัฐมนตรี รวมทั้งแนวทาง หรือนโยบายที่กระทรวงการต่างประเทศได้กำหนดไว้

ฉ) ดำเนินการตามพระราชบัญญัติการบริหารราชการจังหวัดชายแดนภาคใต้ พ.ศ.๒๕๕๓

๑๒) สำนักข่าวกรองแห่งชาติ

ก) ร่วมวางแผน กำหนดแนวทางประสานงาน และกำกับดูแลการดำเนินงานการป้องกันและ แก้ไขปัญหาด้านความมั่นคงภายในราชอาณาจักร ในฐานะหน่วยปฏิบัติหลัก หรือหน่วยสนับสนุนตาม กลยุทธ์ และมาตรการสนับสนุนที่เกี่ยวข้อง

ข) ให้การสนับสนุน/ประสานการปฏิบัติด้านการข่าวอย่างใกล้ชิด เพื่อการติดตามสถานการณ์ ด้านความมั่นคงที่เกิดขึ้นในภาพรวมและสถานการณ์เฉพาะพื้นที่ โดยเฉพาะอย่างยิ่งงานข่าวยุทธศาสตร์ และงานข่าวเชิงลึก

ค) สนับสนุนข้อมูล เจ้าหน้าที่และอุปกรณ์ที่เหมาะสมเพื่อการป้องกันและแก้ไขปัญหา ด้านความมั่นคงภายในราชอาณาจักรที่เกิดขึ้นในพื้นที่ต่าง ๆ

ง) สนับสนุนและเสริมการปฏิบัติงานป้องกันและแก้ปัญหาคำปรึกษาความมั่นคงภายใน ของ กอ.รมน.ภาค และ กอ.รมน.จังหวัด

จ) ดำเนินการอื่น ๆ เมื่อได้รับการประสานและร้องขอ

๑๓) สำนักงานตำรวจแห่งชาติ

ก) ร่วมวางแผน กำหนดแนวทางประสานงาน และกำกับดูแลการดำเนินงานการป้องกันและ แก้ไขปัญหาด้านความมั่นคงภายในราชอาณาจักร ในฐานะหน่วยปฏิบัติหลัก หรือหน่วยสนับสนุนตาม กลยุทธ์ และมาตรการสนับสนุนที่เกี่ยวข้อง

ข) ให้การสนับสนุน/ประสานการปฏิบัติด้านการข่าวอย่างใกล้ชิด เพื่อการติดตามสถานการณ์ ด้านความมั่นคงที่เกิดขึ้นในภาพรวมและสถานการณ์เฉพาะพื้นที่

ค) สนับสนุนและเสริมการปฏิบัติงานป้องกันและแก้ปัญหาคำปรึกษาความมั่นคงภายในของ กอ.รมน.ภาค และ กอ.รมน.จังหวัด

ง) สนับสนุนข้อมูล เจ้าหน้าที่และอุปกรณ์ที่เหมาะสมเพื่อการป้องกันและแก้ไขปัญหา ด้านความมั่นคงภายในราชอาณาจักรที่เกิดขึ้นในพื้นที่ต่าง ๆ

จ) ดำเนินการอื่น ๆ เมื่อได้รับการประสานและร้องขอ

(แผนรักษาความมั่นคงภายในราชอาณาจักร ประจำปี ๒๕๕๘ - ๒๕๖๐ - กอ.รมน.)

๑๔) สำนักงานคณะกรรมการป้องกันและปราบปรามยาเสพติด

ก) กำหนดนโยบาย/ยุทธศาสตร์ วางแผน กำหนดแนวทางประสานงาน และกำกับดูแล การดำเนินงานการป้องกันและแก้ไขปัญหาด้านยาเสพติด ที่มีผลกระทบต่อความมั่นคงภายใน ราชอาณาจักร ในฐานะหน่วยอำนวยการหลักและหน่วยร่วมปฏิบัติ สนับสนุนตามกลยุทธ์ และ มาตรการ สนับสนุนที่เกี่ยวข้อง

ข) ให้การสนับสนุน/ประสานการปฏิบัติด้านการข่าวอย่างใกล้ชิด เพื่อการติดตามสถานการณ์ ด้านความมั่นคงที่เกิดขึ้นในภาพรวมและสถานการณ์เฉพาะพื้นที่

ค) สนับสนุนข้อมูล เจ้าหน้าที่และอุปกรณ์ที่เหมาะสมเพื่อการป้องกันและแก้ไขปัญหายาเสพติด ที่เกิดขึ้นในพื้นที่ต่าง ๆ ตามที่ได้รับการประสานและร้องขอ

ง) สนับสนุนและเสริมการปฏิบัติงานป้องกันและแก้ปัญหายาเสพติดรักษาความมั่นคงภายในของ กอ.รมน.ภาค และ กอ.รมน.จังหวัด

จ) ประสาน ตรวจสอบ ตลอดจนติดตามและประเมินผลการดำเนินงานป้องกันและแก้ไข ปัญหายาเสพติด

ฉ) ดำเนินการอื่น ๆ เมื่อได้รับการประสานและร้องขอ

๑๕) สำนักงบประมาณ

ก) ร่วมวางแผน กำหนดแนวทางประสานงาน และกำกับดูแลการดำเนินงาน การป้องกัน และแก้ไขปัญหาด้านความมั่นคงภายในราชอาณาจักร ในฐานะหน่วยปฏิบัติหลัก หรือหน่วยสนับสนุน ตามกลยุทธ์ และมาตรการสนับสนุนที่เกี่ยวข้อง โดยเฉพาะอย่างยิ่งการสนับสนุนงานด้านงบประมาณ

ข) พิจารณากลับกรองและวิเคราะห์ค่าของงบประมาณของส่วนราชการ ที่ผ่านการพิจารณา ความเหมาะสมจาก กอ.รมน.

ค) สนับสนุนข้อมูล เจ้าหน้าที่ และอุปกรณ์ที่เหมาะสม เพื่อการป้องกันและแก้ไขปัญหาด้านความมั่นคงภายในราชอาณาจักรที่เกิดขึ้นในพื้นที่ต่าง ๆ

ง) สนับสนุนและเสริมการปฏิบัติงานป้องกันและแก้ปัญหายาเสพติดรักษาความมั่นคงภายในของ กอ.รมน.ภาค และ กอ.รมน.จังหวัด

จ) ดำเนินการอื่น ๆ เมื่อได้รับการประสานและร้องขอ

๑๖) กรมประชาสัมพันธ์

ก) ร่วมวางแผน กำหนดแนวทางประสานงาน และกำกับดูแลการดำเนินงานการป้องกันและ แก้ไขปัญหาด้านความมั่นคงภายในราชอาณาจักร ในฐานะหน่วยปฏิบัติหลักหรือหน่วยสนับสนุนตาม กลยุทธ์ และมาตรการสนับสนุนที่เกี่ยวข้อง โดยเฉพาะอย่างยิ่งการสนับสนุนการประชาสัมพันธ์ ตามโครงการประชาสัมพันธ์ ในด้านต่างๆได้แก่

(๑) โครงการประชาสัมพันธ์ การป้องกันและแก้ไขปัญหายาเสพติด

(๒) โครงการประชาสัมพันธ์ การจัดระบบแรงงานต่างด้าวหลบหนีเข้าเมือง ๓ สัญชาติ (เมียนมา ลาว และกัมพูชา)

(๓) โครงการประชาสัมพันธ์ตามแผนพัฒนาในเขตเฉพาะกิจในพื้นที่จังหวัดชายแดนภาคใต้

(๔) โครงการประชาสัมพันธ์ภาวะวิกฤต

(๕) โครงการประชาสัมพันธ์โครงการอันเนื่องมาจากพระราชดำริฯ โครงการประชาสัมพันธ์ เติบโตสถาบันพระมหากษัตริย์

(แผนรักษาความมั่นคงภายในราชอาณาจักร ประจำปี ๒๕๕๘ - ๒๕๖๐ - กอ.รมน.)

ข) ให้การสนับสนุน/ประสานการปฏิบัติด้านการข่าวอย่างใกล้ชิด เพื่อการติดตามสถานการณ์ด้านความมั่นคงที่เกิดขึ้นในภาพรวมและสถานการณ์เฉพาะพื้นที่

ค) สนับสนุนข้อมูล เจ้าหน้าที่และอุปกรณ์ที่เหมาะสมเพื่อการป้องกันและแก้ปัญหาด้านความมั่นคงภายในราชอาณาจักรที่เกิดขึ้นในพื้นที่ต่าง ๆ

ง) สนับสนุนและเสริมการปฏิบัติงานป้องกันและแก้ปัญหาค่ารักษาความมั่นคงภายในของ กอ.รมน.ภาค และ กอ.รมน.จังหวัด

จ) ดำเนินการอื่น ๆ เมื่อได้รับการประสานและร้องขอ

ด. คำแนะนำในการประสาน

๑) ให้ถือว่าแผนรักษาความมั่นคงภายในราชอาณาจักร ประจำปี ๒๕๕๘ - ๒๕๖๐ เป็นส่วนหนึ่งของแผนการบริหารราชการแผ่นดิน โดย กอ.รมน. เป็นหน่วยงานรับผิดชอบ

๒) การประสาน การวางแผนและการปฏิบัติกับทุกส่วนราชการที่เกี่ยวข้อง และภาคส่วนอื่นๆ เพื่อให้การดำเนินงานเป็นไปในลักษณะสนับสนุนเกื้อกูลซึ่งกันและกันโดยไม่ให้เกิดความซ้ำซ้อน ทั้งนี้ ให้ศูนย์ประสานการปฏิบัติที่ได้รับมอบหมายงานเฉพาะจาก กอ.รมน. เป็นหน่วยรับผิดชอบหลัก โดยมี กอ.รมน.ภาค และกอ.รมน.จังหวัด เป็นหน่วยขับเคลื่อนในการบูรณาการแผนงานป้องกันและแก้ไขปัญหาความมั่นคงในมิติต่างๆ ให้สอดคล้องกับสถานการณ์และการจัดกลุ่มจังหวัดของกระทรวงมหาดไทย

๓) ให้ทุกส่วนราชการและหน่วยขึ้นตรงของ กอ.รมน.นำแผนรักษาความมั่นคงภายในราชอาณาจักร ประจำปี ๒๕๕๘ - ๒๕๖๐ ใช้เป็นกรอบแนวทางในการแก้ไขปัญหาความมั่นคงภายในราชอาณาจักร โดยจัดทำแผนงาน/โครงการเสนอเป็นคำขอขบประมาณรายจ่ายประจำปีงบประมาณของหน่วยเพื่อสนับสนุนการป้องกันและแก้ไขปัญหาความมั่นคงในมิติต่างๆ ที่รับผิดชอบ รวมถึงงานโครงการอันเนื่องมาจากพระราชดำริและงานโครงการพัฒนาเพื่อความมั่นคงอันเนื่องมาจากพระราชดำริให้สอดคล้องกับกลยุทธ์ และมาตรการสนับสนุนตามแผนนี้ โดยกำหนดวัตถุประสงค์ วิธีดำเนินการ ผลลัพธ์ ตัวชี้วัดของโครงการให้ชัดเจนสามารถประเมินผลได้

๔) เพื่อให้การดำเนินการเป็นไปตามนโยบายและเจตนารมณ์ ของ ผอ.รมน.ให้หน่วยปฏิบัติงานระดับพื้นที่ โดย กอ.รมน.ภาค และกอ.รมน.จังหวัด ได้จัดทำแผนรองรับในการเข้าสู่การเป็นประชาคมอาเซียน ในปี ๒๕๕๘ โดยคำนึงถึงปัจจัย สภาวะแวดล้อม ที่จะส่งผลกระทบต่อความมั่นคงภายในราชอาณาจักร ในภาพรวม

๕) ให้ กอ.รมน. เป็นหน่วยรับผิดชอบหลักในการพิจารณาความเหมาะสมและจัดลำดับความสำคัญเร่งด่วนของแผนงาน/โครงการในการแก้ไขปัญหาความมั่นคงภายในราชอาณาจักร ของส่วนราชการ

๖) ให้ดำเนินการประเมินผลการปฏิบัติงานทุกโครงการ โดยให้สอดคล้องกับกรอบแนวทางการพัฒนาระบบราชการ ตามที่สำนักงานคณะกรรมการพัฒนาระบบราชการกำหนด และการประเมินผลตามนโยบายที่สำคัญ ทั้งในระดับ กอ.รมน. และระดับพื้นที่ บนพื้นฐานของข้อเท็จจริง โดยการประเมินผลจากผลลัพธ์ และตัวชี้วัดที่มีประสิทธิภาพ

๗) ทุกหน่วยรายงานผลการดำเนินงานตามแผนงาน/โครงการประจำปีงบประมาณ ผ่านส่วนอำนวยการที่กำกับดูแล ตามระยะเวลาที่กำหนด (ทุกสิ้นไตรมาส) โดยเคร่งครัด

๘) การปฏิบัติงานตามแผนงาน/โครงการ ประจำปีงบประมาณ ๒๕๕๘ - ๒๕๖๐ ให้กำลังพลที่บรรจุตามแผนงาน/โครงการ ได้รับสิทธิเช่นเดียวกับกำลังพลที่บรรจุในอัตราเฉพาะกิจของ กอ.รมน.

(แผนรักษาความมั่นคงภายในราชอาณาจักร ประจำปี ๒๕๕๘ - ๒๕๖๐ - กอ.รมน.)

๙) แผนรักษาความมั่นคงภายในราชอาณาจักร ประจำปี ๒๕๕๘ - ๒๕๖๐ - กอ.รมน. ฉบับนี้มีผลบังคับใช้ตั้งแต่วันที่ ๑ ตุลาคม ๒๕๕๗ ถึงวันที่ ๓๐ กันยายน ๒๕๖๐

๑๐) ปัจจัยแห่งความสำเร็จ

ก) การน้อมนำเอาหลักปรัชญาเศรษฐกิจพอเพียงเป็นหลักปรัชญาสำคัญ และยุทธศาสตร์พระราชทาน “เข้าใจ เข้าถึง พัฒนา” ที่จะนำไปสู่การลดปัญหาความขัดแย้งได้สูงสุดในการดำเนินการป้องกันและแก้ไขปัญหาคความมั่นคง

ข) การบูรณาการด้านการข่าว การบูรณาการแผนงานโครงการ การปฏิบัติการข่าวสาร และการบูรณาการงานด้านมวลชน กับส่วนราชการทุกภาคส่วน

ค) การมีส่วนร่วมของประชาชนในการแก้ไขปัญหาอย่างเป็นรูปธรรม

ง) การมีระบบงานด้านการข่าวที่มีคุณภาพ

จ) การมีระบบการบริหารจัดการ การพัฒนาองค์กร การปฏิบัติงานที่มีประสิทธิภาพในทุกกระดับ

ฉ) การปฏิบัติการจิตวิทยา ประชาสัมพันธ์และการปฏิบัติการข่าวสารเกิดผลสัมฤทธิ์

ช) การปรับปรุงและพัฒนากฎหมายเพื่อสนับสนุนการดำเนินงานด้านความมั่นคง

ซ) ใช้กลไกและระบบการประเมินผลการปฏิบัติที่ชัดเจนและต่อเนื่อง

๔. การสนับสนุน

ก. การบริหารงานบุคคล : ผนวก ง

ข. การบริหารงานทั่วไป : ผนวก จ

๕. การอำนวยความสะดวกและการสื่อสาร

ก. การอำนวยความสะดวก :

๑) ที่ตั้ง กองอำนวยความสะดวกรักษาความมั่นคงภายในราชอาณาจักร สว.ร.น.ถ.ติ ถนนนครราชสีมา
เขตดุสิต กรุงเทพมหานคร ๑๐๓๐๐

๒) ระบบการรายงานและติดตามสถานการณ์ : ผนวก ด

ข. การสื่อสาร : ผนวก ต

พลเอก

(ประยุทธ์ จันทร์โอชา)

นายกรัฐมนตรี

ผู้อำนวยการรักษาความมั่นคงภายในราชอาณาจักร

รายการแจกจ่าย : ผนวก พ

ตอบรับ : ทางนำสาร

(แผนรักษาความมั่นคงภายในราชอาณาจักร ประจำปี ๒๕๕๘ - ๒๕๖๐ - กอ.รมน.)

- ผนวก ก : ผังโครงสร้างการจัด กอ.รมน.
- ผนวก ข : ข้าราชการ
- ผนวก ค : การอำนวยการของส่วนอำนวยการของ กอ.รมน.
- ผนวก ง : การบริหารงานบุคคล
- ผนวก จ : การบริหารงานทั่วไป
- ผนวก ฉ : การดำเนินการตามยุทธศาสตร์การพัฒนาเพื่อเสริมความมั่นคงของชาติ
- ผนวก ช : การบูรณาการงานด้านมวลชนเพื่อความมั่นคงของชาติ
- ผนวก ซ : การบูรณาการสื่อเพื่อความมั่นคงของชาติ
- ผนวก ด : ระบบการรายงานและติดตามสถานการณ์
- ผนวก ต : การสื่อสาร
- ผนวก ถ : การปฏิบัติการข่าวสาร
- ผนวก ท : การป้องกันและแก้ไขปัญหายาเสพติด
- ผนวก น : การป้องกันและแก้ไขปัญหาคงต่างด้าวหลบหนีเข้าเมืองโดยผิดกฎหมาย
- ผนวก บ : การต่อต้านการก่อการร้ายและอาชญากรรมข้ามชาติ
- ผนวก ป : การป้องกันและแก้ไขปัญหาคความมั่นคงพิเศษ
- ผนวก ผ : แผนปฏิบัติการแก้ไขปัญห จชต.
- ผนวก ฝ : การสนับสนุนส่งเสริมการดำเนินงานตามโครงการอันเนื่องมาจากพระราชดำริ
- ผนวก พ : รายการแจกจ่าย

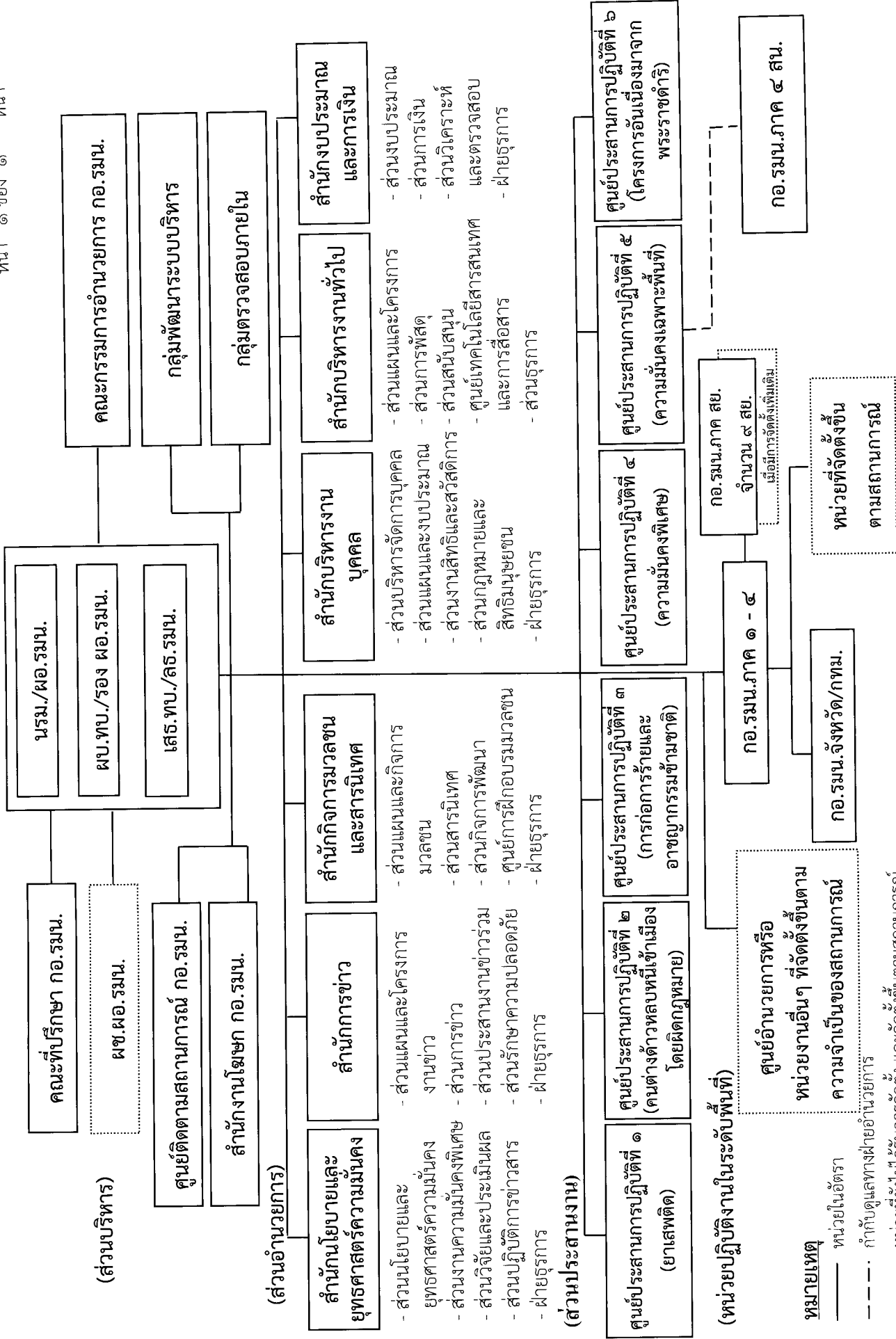

อนุผนวก ๑ : (ผังโครงสร้างการจัด กอ.รมน.ภาค) ประกอบผนวก ก (ผังโครงสร้างการจัด กอ.รมน.)

ประกอบแผนรักษาความมั่นคงภายในราชอาณาจักร ประจำปี ๒๕๕๘ - ๒๕๖๐ - กอ.รมน.

กองอำนาจการรักษาความมั่นคงภายในภาค

ผังการจัด

(ส่วนบริหาร)

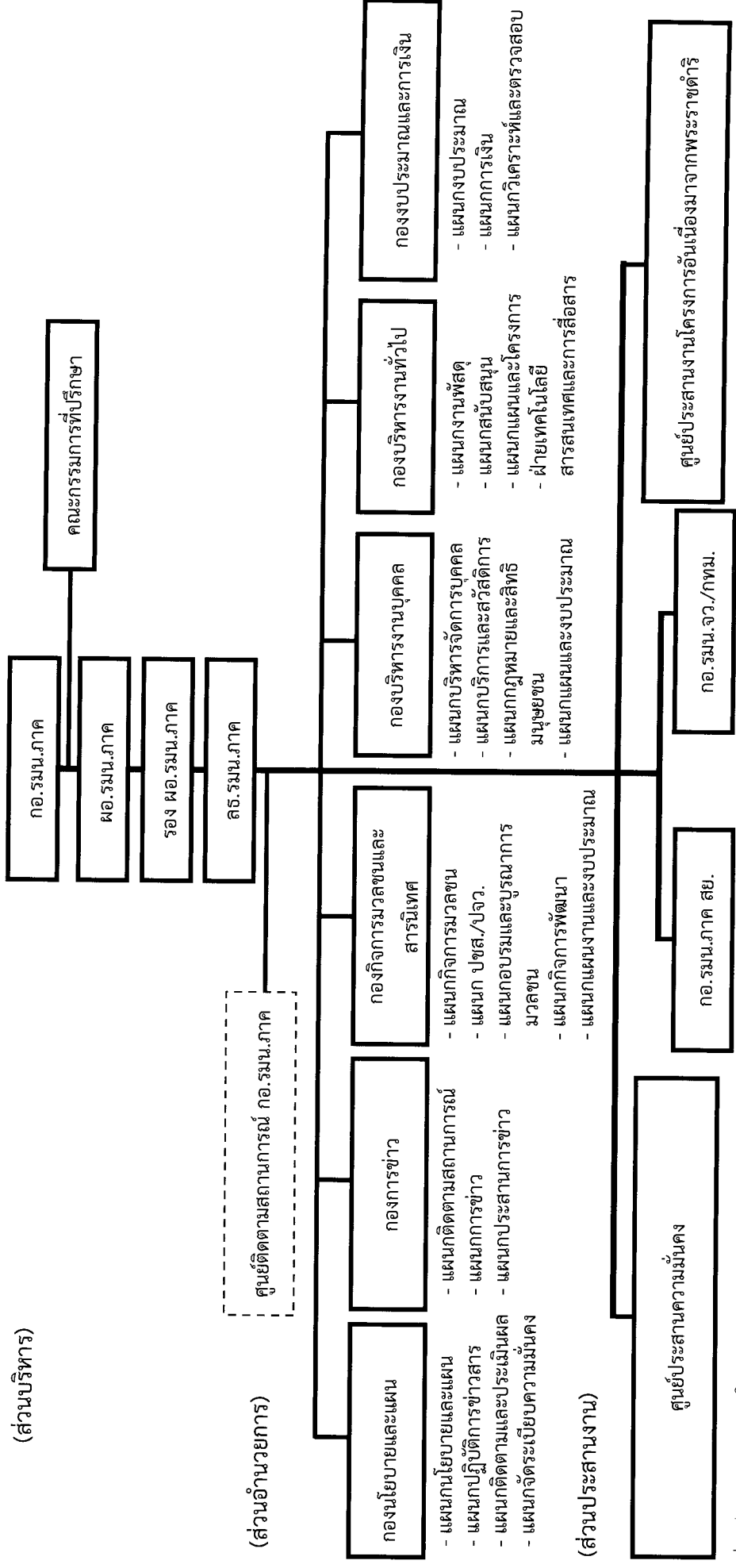

(ส่วนปฏิบัติงานในระดับพื้นที่)

อนุผนวก ๒ : (ผังโครงสร้างการจัด กอ.รมน.จังหวัด ประเภที่ ๑) ประกอบผนวก ก (ผังโครงสร้างการจัด กอ.รมน.) ประกอบแผนรักษาความมั่นคงภายในราชอาณาจักร ประจำปี ๒๕๕๘-๒๕๖๐-กอ.รมน.

กองอำนวยการรักษาความมั่นคงภายในจังหวัด (ประเภทที่ ๑)

ตอนที่ ๒
ผังการจัด

(ส่วนบริหาร)

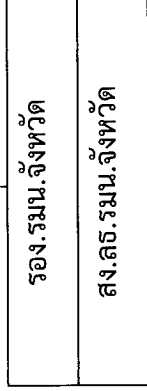
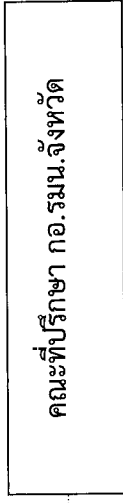
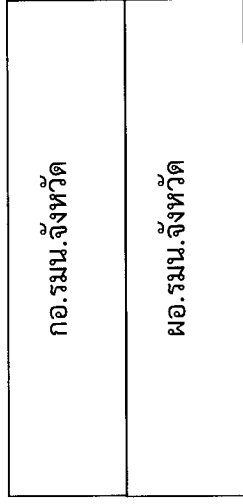

(ส่วนอำนวยการและประสานการปฏิบัติ)

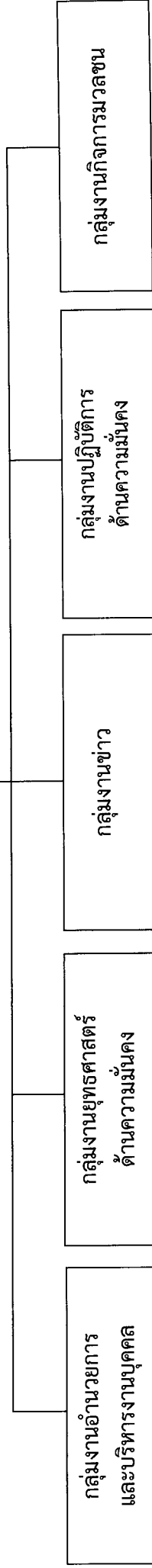

อนุผนวก ๓ : (ผังโครงสร้างการจัด กอ.รมน.จังหวัด ประเภทที่ ๒) ประกอบผนวก ก (ผังโครงสร้างการจัด กอ.รมน.)
ประกอบแผนรักษาความมั่นคงภายในราชอาณาจักร ประจำปี ๒๕๕๘-๒๕๖๐-กอ.รมน.

กองอำนวยการรักษาความมั่นคงภายในจังหวัด/กรมเทพมหานคร (ประเภทที่ ๒)
ตอนที่ ๒
ผังการจัด

(ส่วนบริหาร)

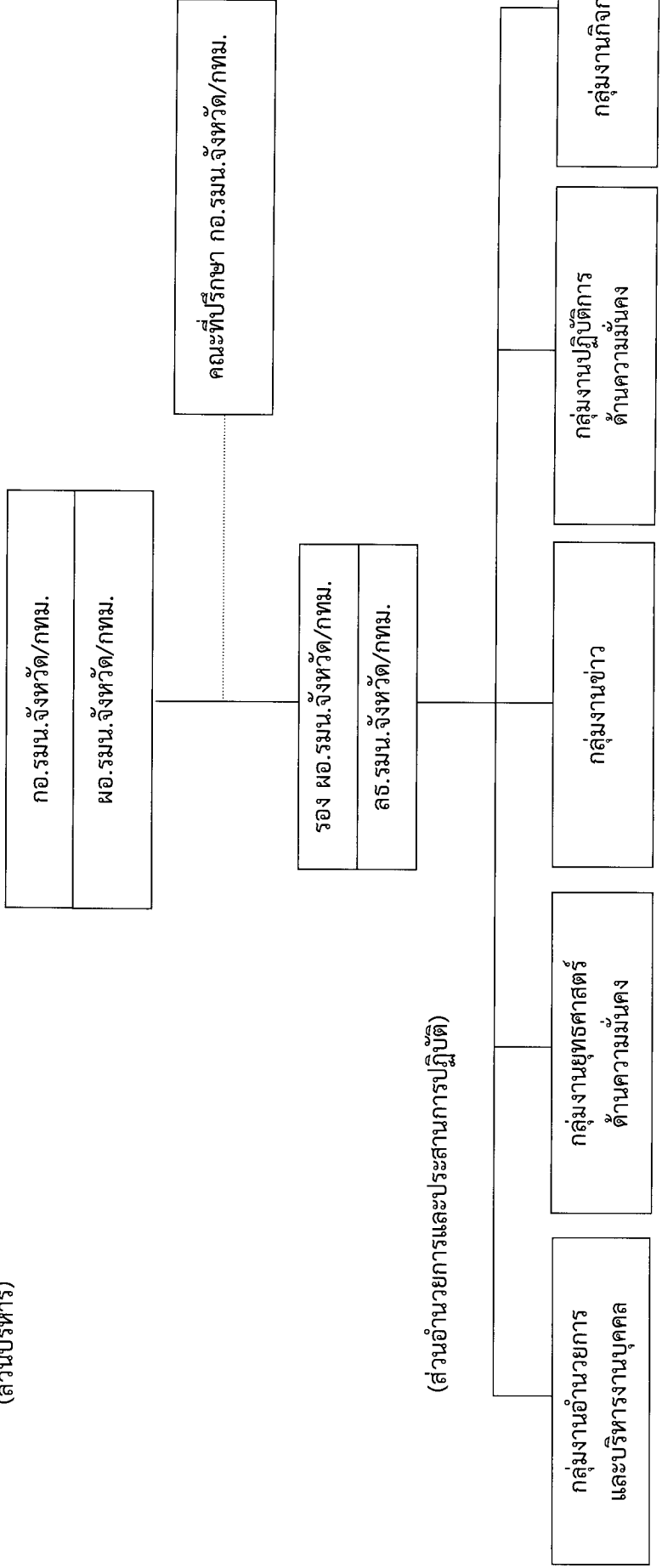

อนุผนวก ๔ : (ผังโครงสร้างการจัด กอ.รมน.ภาค สย.) ประกอบผนวก ก (ผังโครงสร้างการจัด กอ.รมน.) ประกอบแผนรักษาความมั่นคงภายในราชอาณาจักร ประจำปี ๒๕๕๘ - ๒๕๖๐ - กอ.รมน.

โครงสร้างการจัด กอ.รมน.ภาค สย.

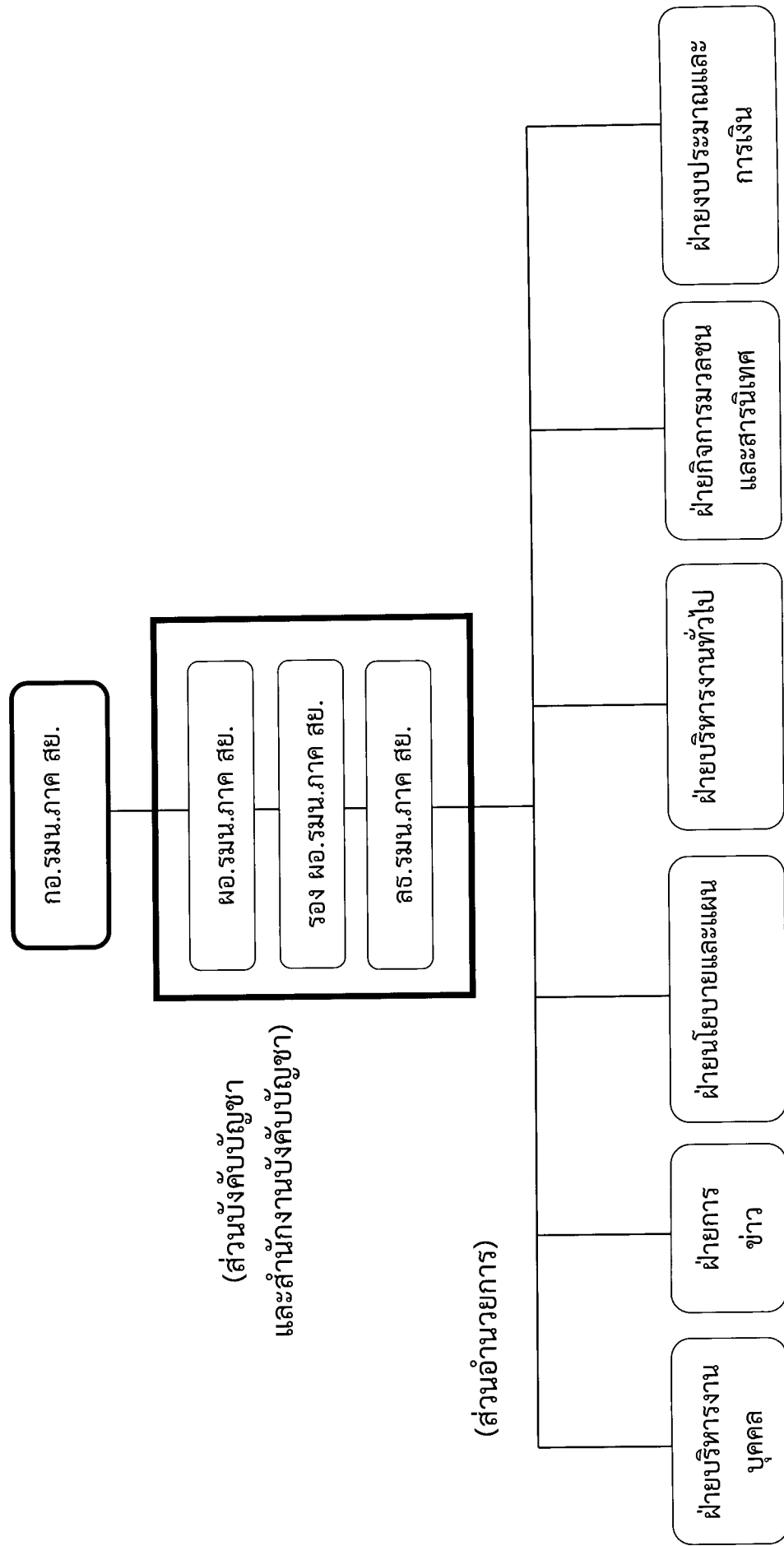

อนุผนวก ๕ : (อัตรากำลัง ประกอบ อัตรากำหนดเฉพาะกิจ กอ.รมน.ภาค สย.) ประกอบ ผนวก ก (ผังโครงสร้างการจัด กอ.รมน.)
ประกอบแบบนรศึกษามันคงภายในราชอาณาจักร ประจำปี ๒๕๕๘ - ๒๕๖๐ - กอ.รมน.

วรรค	ลำดับ	ตำแหน่ง	ยอด กำลัง พล	เหล่า	สัญญาบัตร						ประทวน				หมายเหตุ			
					นายพล ระดับ ๑๐-๑๑	พ.อ. ระดับ ๘	พ.ท. ระดับ ๗	พ.ต. ระดับ ๖	ร.อ. ระดับ ๕	ร.ต. - ร.ท. ระดับ ๓ - ๔	ลจ.	จ.ส.อ.(พ.) ระดับ ๓	ส.อ. - จ.ส.อ. ระดับ ๑ - ๒	ลจ.		พลา/ ส.ต.กอง ประจำการ		
	๒๓	ผ่ายบประมาณและการเงิน																
	๒๔	หน.ฝ่าย รอง หน.ฝ่าย	๑ ๑	พตท. พตท.	๑													
	๒๕	เจ้าหน้าที่ปฏิบัติการ	๒	พตท.														
		รวม	๔															
		รวมทั้งสิ้น	๓๕			๑	๒	๗	๔	๑	๑	๑	๑	๑	๑	๑		

หมายเหตุ

๑. การบรรจุกำลังใน กอ.รมน.ภาค สย. หากไม่สามารถบรรจุตามชั้นยศได้ สามารถบรรจุชั้นยศสูงกว่าในชั้นยศต่ำกว่าได้ ๑ ระดับ และชั้นยศต่ำกว่าสามารถบรรจุชั้นยศสูงกว่าได้ไม่เกิน ๒ ระดับ
๒. อัตร่า พตท. สามารถบรรจุได้ทั้ง ข้าราชการ พลเรือน ตำรวจ ทหาร ทั้งนี้ ให้อยู่ในอำนาจของ ผอ.รมน.ภาค โดยข้าราชการพลเรือน และตำรวจ ให้บรรจุในอัตราที่เทียบเท่าอัตราของข้าราชการฝ่ายทหาร
๓. เจ้าหน้าที่ปฏิบัติการฝ่ายบริหารงานทั่วไป สามารถปฏิบัติหน้าที่พลขับได้ด้วย

ผนวก ค : (การอำนวยการของ กอ.รมน.) ประกอบ แผนรักษาความมั่นคงภายในราชอาณาจักร
ประจำปี ๒๕๕๘ - ๒๕๖๐ - กอ.รมน.

อ้างอิง : คำสั่งสำนักนายกรัฐมนตรี ที่ ๑๗๙/๒๕๕๒ ลง ๒๗ ก.ค.๕๒ เรื่อง การจัดโครงสร้าง การแบ่ง
ส่วนงาน อำนาจหน้าที่ของส่วนงาน และอัตรากำลังของ กอ.รมน.

ส่วนอำนวยการกองอำนวยการรักษาความมั่นคงภายในราชอาณาจักร ดำเนินการในส่วนที่เกี่ยวข้อง ดังนี้.-

๑. ส่วนนโยบายและยุทธศาสตร์ความมั่นคง (สนย.กอ.รมน.) เป็นหน่วยรับผิดชอบหลักดำเนินการตาม
มาตรการที่ ๑, ๔ และ ๕ และเป็นหน่วยรับผิดชอบรองดำเนินการตามมาตรการที่ ๒, ๓ และ ๖

ก. กำหนดนโยบาย วางแผน อำนวยการ ประสานงาน กำกับดูแล ตรวจสอบและประเมินผลงาน
นโยบาย ยุทธศาสตร์ และการปฏิบัติการข่าวสาร ในส่วนที่เกี่ยวข้อง ตามหน้าที่และตามที่ ผอ.รมน.
รอง ผอ.รมน. หรือ ลธ.รมน. มอบหมาย เพื่อรองรับนโยบายของรัฐบาล นโยบายความมั่นคงแห่งชาติ และ
ยุทธศาสตร์ความมั่นคงชายแดนของสภาความมั่นคงแห่งชาติ

ข. ประสานงานกับกระทรวง ทบวง กรม และหน่วยงานที่เกี่ยวข้องในการปฏิบัติงานร่วมในงาน
ด้านความมั่นคง

ค. พิจารณาแผนงาน โครงการ และคำขอของหน่วยงานต่าง ๆ ตามแผนงานการรักษาความมั่นคง
ภายในราชอาณาจักรประจำปี และโครงการพิเศษ รวมทั้งประสานการจัดทำงบประมาณประจำปี
ตลอดจนตรวจสอบ กำกับดูแลการปฏิบัติงานของหน่วยรองให้เป็นไปตามแผนงาน

ง. อำนวยการ ประสานงานเพื่อบูรณาการการปฏิบัติการของ พลเรือน ตำรวจ ทหาร และกำลัง
กึ่งทหาร ที่ร่วมปฏิบัติการรักษาความมั่นคงภายในราชอาณาจักรตามแผนงาน ตลอดจนติดตามและ
ประเมินผลการปฏิบัติงานของหน่วยงานทุกระดับให้สอดคล้องกับสถานการณ์ ทั้งในด้านการเมือง
เศรษฐกิจ สังคมจิตวิทยา วิทยาศาสตร์เทคโนโลยี และการทหาร ให้เป็นไปตามแผนงาน คำสั่ง และ
นโยบายที่กองอำนวยการรักษาความมั่นคงภายในราชอาณาจักรกำหนด

จ. วางแผน อำนวยการ บูรณาการ ประสานงาน และกำกับดูแลปฏิบัติการข่าวสาร และรับผิดชอบ
ระบบการควบคุมบังคับบัญชาของ กอ.รมน. (C⁴)

ฉ. จัดทำนโยบาย อำนวยการ ประสานงาน กำกับดูแล เกี่ยวกับการจัดตั้งและดำเนินงานของ
หน่วยงานภารกิจพิเศษ ให้สอดคล้องกับนโยบายและแผนยุทธศาสตร์ที่รับผิดชอบ

ช. ดำเนินการวิจัยและประเมินผลการดำเนินงานของ กองอำนวยการรักษาความมั่นคงภายใน
ราชอาณาจักรและหน่วยรอง เพื่อปรับปรุงและพัฒนาให้มีความพร้อมและทันสมัย

๒. สำนักการข่าว (สขว.กอ.รมน.) เป็นหน่วยรับผิดชอบหลักดำเนินการตามมาตรการสนับสนุนที่ ๒ และ
เป็นหน่วยรับผิดชอบรองดำเนินการตามมาตรการที่ ๔

ก. กำหนดนโยบาย วางแผน อำนวยการ ประสานงาน และกำกับดูแลการปฏิบัติงานข่าวทั้งปวง
ของหน่วยต่างๆ ที่อยู่ในความควบคุมของ กองอำนวยการรักษาความมั่นคงภายในราชอาณาจักร

ข. ติดตาม ตรวจสอบ ประเมินสถานการณ์และแนวโน้มภัยคุกคามด้านความมั่นคงภายใน
ราชอาณาจักร รวมทั้งประสานงานด้านการข่าวกับหน่วยงานข่าวและหน่วยงานที่เกี่ยวข้องกับ
ความมั่นคง

ค. จัดทำรายงานข่าวกรองระดับยุทธศาสตร์และรายงานข่าวกรองต่าง ๆ ให้กับ กอ.รมน. รวมทั้ง
รับผิดชอบงานด้านระบบภูมิสารสนเทศ (GIS)

ผนวก ค : (การอำนวยการของ กอ.รมน.) ประกอบ แผนรักษาความมั่นคงภายในราชอาณาจักร
ประจำปี ๒๕๕๘ - ๒๕๖๐ - กอ.รมน.

ง. ติดตามความเคลื่อนไหวและวิเคราะห์พฤติการณ์ของบุคคลหรือกลุ่มบุคคลที่เป็นภัย ต่อความมั่นคง
ของชาติ

จ. ดำเนินงานด้านการต่อต้านการข่าวกรอง และการรักษาความปลอดภัยที่เกี่ยวกับบุคคล เอกสาร
และสถานที่ของกองอำนวยการรักษาความมั่นคงภายในราชอาณาจักร

๓. สำนักกิจการมวลชนและสารนิเทศ (สมท.กอ.รมน.) เป็นหน่วยรับผิดชอบหลักดำเนินการ
ตามมาตรการสนับสนุนที่ ๓ และเป็นหน่วยรับผิดชอบรองดำเนินการตามมาตรการที่ ๕

ก. กำหนดนโยบาย วางแผน อำนวยการ ประสานงาน กำกับดูแลการปฏิบัติการ ด้านมวลชนและ
สารนิเทศ

ข. กำหนดนโยบาย วางแผน อำนวยการ ประสานงาน กำกับดูแลการปลูกฝังอุดมการณ์ ความรักชาติ
ศาสนา พระมหากษัตริย์ สร้างความรัก ความสามัคคีของคนในชาติด้วยการจัดตั้งมวลชน ผนังหลัง
ประชาชน ประสานสัมพันธ์มวลชน เพื่อดำเนินกิจกรรมที่เป็นประโยชน์ต่อชุมชน สังคม และ
ประเทศชาติ

ค. กำหนดนโยบาย วางแผน อำนวยการ ประสานงาน กำกับดูแลการปฏิบัติการจิตวิทยา
การประชาสัมพันธ์ การบริการข้อมูลข่าวสาร รวมทั้ง การประชาสัมพันธ์เชิงรุกและการประชาสัมพันธ์
ในภาวะวิกฤติ

ง. กำหนดนโยบาย วางแผน อำนวยการ ประสานงาน กำกับดูแลงานพัฒนาและรักษา
ทรัพยากรธรรมชาติและสิ่งแวดล้อมตามแนวพระราชดำริ ฯ การประสานงานโครงการอันเนื่องมาจาก
พระราชดำริ ฯ และการพัฒนาเพื่อความมั่นคงเฉพาะพื้นที่

จ. กำหนดนโยบาย วางแผน อำนวยการ ประสานงาน กำกับดูแลการศึกษาอบรม เพื่อความมั่นคง
ของชาติ รวมทั้งส่งเสริมให้ประชาชนมีส่วนร่วมในการป้องกันและแก้ไขปัญหาต่าง ๆ เพื่อความมั่นคง
ของชาติ

๔. สำนักบริหารงานบุคคล (สบค.กอ.รมน.)

ก. กำหนดนโยบาย วางแผน อำนวยการ ประสานงานและกำกับดูแลเกี่ยวกับกิจการด้านบุคลากร รวมทั้ง
งานด้านกฎหมายและสิทธิมนุษยชนของกองอำนวยการรักษาความมั่นคงภายในราชอาณาจักร

ข. ดำเนินการเกี่ยวกับกฎหมาย ข้อบังคับ ระเบียบ คำสั่ง ประกาศ แลกเปลี่ยน และแบบธรรมเนียม
ด้านบุคลากรของกองอำนวยการรักษาความมั่นคงภายในราชอาณาจักร

ค. ดำเนินการเกี่ยวกับการรักษาสุขภาพบุคลากร การบรรจุ แต่งตั้ง โอน ย้าย และการช่วย
ราชการของข้าราชการ ลูกจ้าง และพนักงานราชการของกองอำนวยการรักษาความมั่นคงภายใน
ราชอาณาจักร

ง. จัดทำแผนงานและโครงการ และดำเนินการเกี่ยวกับงบประมาณด้านบุคลากร

จ. ดำเนินการด้านการบริการสิทธิบุคลากร ได้แก่ การจัดทำบำเหน็จประจำปี การรับรองสิทธิ รับรองการ
ปฏิบัติราชการ เหยี่ยุตตรา บำเหน็จความชอบ ค่าตอบแทน การช่วยเหลือและการสงเคราะห์ ให้แก่ผู้ปฏิบัติงาน

ฉ. ดำเนินการเกี่ยวกับงานพัฒนาและรักษาขวัญ และงานสวัสดิการของบุคลากร

ช. ดำเนินการพัฒนากุศลกร และการประเมินผลการปฏิบัติงานของบุคลากร เพื่อเพิ่มประสิทธิภาพใน
การปฏิบัติงาน

ผนวก ค : (การอำนวยการของ กอ.รมน.) ประกอบ แผนรักษาความมั่นคงภายในราชอาณาจักร
ประจำปี ๒๕๕๘ - ๒๕๖๐ - กอ.รมน.

ข. ดำเนินการด้านการปกครอง การรักษาวินัย และการพิจารณาความผิดของบุคลากร

ค. รับผิดชอบงานจัดการภายในสำนักงาน งานพิธีของ กองอำนวยการรักษาความมั่นคงภายใน
ราชอาณาจักร รวมทั้งงานอื่น ๆ ที่ได้รับมอบหมาย

๕. สำนักบริหารงานทั่วไป (สปป.กอ.รมน.)

ก. กำหนดนโยบาย วางแผน ประสานงาน และกำกับดูแลเกี่ยวกับงานในด้านส่งกำลังบำรุง ในเรื่อง
เกี่ยวกับความต้องการ โครงการ และงบประมาณการส่งกำลังบำรุง รวมทั้งการกำหนดมาตรฐานราคา
กลางในการจัดหาพัสดุ การวิเคราะห์ วิจัย และตรวจสอบผลงานและประเมินผล ในการส่งกำลังบำรุง

ข. รับผิดชอบงานธุรการ งานสารบรรณ การจัดสิ่งอำนวยความสะดวก การประชุม การดูแลรักษา
อาคารสถานที่ของกองอำนวยการรักษาความมั่นคงภายในราชอาณาจักร และงานที่มีได้มอบหมายให้ส่วน
ราชการใดในกองอำนวยการรักษาความมั่นคงภายในราชอาณาจักร เป็นผู้รับผิดชอบเป็นการเฉพาะ

ค. อำนวยการ ควบคุม และติดตามผล ในเรื่องที่เกี่ยวข้องกับการเก็บรักษา การแจกจ่าย การซ่อมบำรุง
การจำหน่าย การบันทึกและรายงานสถานภาพการจัดทำบัญชีคุมพัสดุ การจัดทำสถิติ ความสิ้นเปลือง
พัสดุ และการดำเนินการต่ออาวุธยุทโธปกรณ์

ง. รับผิดชอบการเคลื่อนย้ายกำลังพลและขนส่งพัสดุ การบริการ การเลี้ยงดูภายในและภายนอก
ที่ทำการ การรักษาพยาบาลและการส่งกลับ รวมทั้งการบริการน้ำมันเชื้อเพลิงและน้ำมันปรนนิบัติบำรุง

จ. รับผิดชอบในการจัดหา ปรนนิบัติบำรุง และซ่อมบำรุงพัสดุ สนับสนุนภารกิจของ
กองอำนวยการรักษาความมั่นคงภายในราชอาณาจักร

ฉ. กำหนดนโยบาย วางแผน อำนวยการ ประสานงาน สนับสนุน และกำกับดูแลงานด้านการสื่อสาร
และงานด้านเทคโนโลยีสารสนเทศ

๖. สำนักงบประมาณและการเงิน (สปป.กอ.รมน.) รับผิดชอบรองดำเนินการตามมาตรการที่ ๑

ก. กำหนดนโยบาย วางแผน และดำเนินการเกี่ยวกับการงบประมาณและการเงิน

ข. ประสานการปฏิบัติกับส่วนราชการและหน่วยงานอื่น ในการดำเนินการด้านงบประมาณและการเงิน

ค. เสนอแนะและให้คำปรึกษาทางด้านงบประมาณ การเงินตามระเบียบแบบแผนของทางราชการแก่
ผู้บังคับบัญชา และหน่วยงานในกองอำนวยการรักษาความมั่นคงภายในราชอาณาจักร

๗. ศูนย์ติดตามสถานการณ์ (ศตส.กอ.รมน.) รับผิดชอบหลักดำเนินการตามมาตรการ สนับสนุนที่ ๖ และเป็นหน่วยรับผิดชอบรองดำเนินการตามมาตรการที่ ๒

ก. ติดตาม วิเคราะห์ รายงานสถานการณ์ด้านความมั่นคงภายในราชอาณาจักร ร่วมกับหน่วยรอง และ
ส่วนราชการที่เกี่ยวข้องกับงานด้านความมั่นคงทั้งในภาวะปกติและภาวะไม่ปกติ

ข. วางแผน อำนวยการ ประสานการปฏิบัติกับหน่วยรอง กองอำนวยการรักษาความมั่นคงภายใน
ราชอาณาจักร และส่วนราชการที่เกี่ยวข้องกับงานด้านความมั่นคง เพื่อป้องกันและแก้ไขปัญหา ในขั้นต้น

ค. ประสานงานข้อมูลด้านความมั่นคงและผลการปฏิบัติงานแก้ไขปัญหาที่ส่วนราชการที่เกี่ยวข้อง

ง. รายงานสถานการณ์และผลการปฏิบัติการแก้ไขปัญหาด้านความมั่นคงขั้นต้น ให้กับผู้บังคับบัญชา
และส่วนอำนวยการให้ทราบ ในการพิจารณาดำเนินการต่อไป

จ. พิจารณาปรับระดับความพร้อมของศูนย์ติดตามสถานการณ์ตามสถานการณ์ความรุนแรงที่เกิดขึ้น

ผนวก ค : (การอำนวยความสะดวกของ กอ.รมน.) ประกอบ แผนรักษาความมั่นคงภายในราชอาณาจักร
ประจำปี ๒๕๕๘ - ๒๕๖๐ - กอ.รมน.

๘. กลุ่มพัฒนาระบบบริหาร (กพร.กอ.รมน.)

ก. เสนอแนะและให้คำปรึกษาแก่เลขาธิการกองอำนวยการรักษาความมั่นคงภายในราชอาณาจักร
เกี่ยวกับยุทธศาสตร์ในการพัฒนาระบบบริหารภายใน กองอำนวยการรักษาความมั่นคงภายใน
ราชอาณาจักร

ข. ดำเนินการเกี่ยวกับการติดตามประเมินผล และจัดทำรายงานเกี่ยวกับการพัฒนาระบบบริหาร
ราชการของกองอำนวยการรักษาความมั่นคงภายในราชอาณาจักร

ค. ดำเนินการเกี่ยวกับการประสานและดำเนินการร่วมกับหน่วยงานที่เกี่ยวข้อง เพื่อให้การปฏิบัติงาน
เกี่ยวกับการพัฒนาระบบบริหารราชการบรรลุตามวัตถุประสงค์ และเป้าหมาย อย่างมีประสิทธิภาพและ
ประสิทธิผล

ง. ร่วมปฏิบัติงานและสนับสนุนการปฏิบัติงานของหน่วยงานอื่นที่เกี่ยวข้อง หรือตามที่ได้รับ
มอบหมาย

๙. กลุ่มตรวจสอบภายใน (กตบ.กอ.รมน.)

ก. ตรวจสอบทางการเงิน ตรวจสอบการดำเนินงาน ตรวจสอบการปฏิบัติตามกฎระเบียบ
ตรวจสอบพิเศษ ตรวจสอบตามที่ได้รับมอบหมาย

ข. ประสานกับผู้ตรวจสอบภายนอก เพื่อให้การปฏิบัติงานของหน่วยเป็นไปตามแบบแผนของทางราชการ

ค. ตรวจสอบการบริหาร การเงิน และการบัญชี

ง. ประสานและดำเนินการเกี่ยวกับการตรวจสอบภายในร่วมกับหน่วยงานกลางต่าง ๆ และหน่วยงาน
ภายใน

จ. ร่วมปฏิบัติงานและสนับสนุนการปฏิบัติงานของหน่วยงานอื่นที่เกี่ยวข้อง หรือตามที่ได้รับมอบหมาย

ผนวก ค : (การอำนวยการของ กอ.รมน.) ประกอบ แผนรักษาความมั่นคงภายในราชอาณาจักร
ประจำปี ๒๕๕๘ - ๒๕๖๐ - กอ.รมน.

อ้างอิง : คำสั่งสำนักนายกรัฐมนตรี ที่ ๑๗๙/๒๕๕๒ ลง ๒๗ ก.ค.๕๒ เรื่อง การจัดโครงสร้าง การแบ่ง
ส่วนงาน อำนาจหน้าที่ของส่วนงาน และอัตรากำลังของ กอ.รมน.

ส่วนอำนวยการกองอำนวยการรักษาความมั่นคงภายในราชอาณาจักร ดำเนินการในส่วนที่เกี่ยวข้อง ดังนี้.-

๑. ส่วนนโยบายและยุทธศาสตร์ความมั่นคง (สนย.กอ.รมน.) เป็นหน่วยรับผิดชอบหลักดำเนินการตาม
มาตรการที่ ๑, ๔ และ ๕ และเป็นหน่วยรับรองการดำเนินการตามมาตรการที่ ๒, ๓ และ ๖

ก. กำหนดนโยบาย วางแผน อำนวยการ ประสานงาน กำกับดูแล ตรวจสอบและประเมินผลงาน
นโยบาย ยุทธศาสตร์ และการปฏิบัติการข่าวสาร ในส่วนที่เกี่ยวข้อง ตามหน้าที่และตามที่ ผอ.รมน.
รอง ผอ.รมน. หรือ ลอ.รมน. มอบหมาย เพื่อรองรับนโยบายของรัฐบาล นโยบายความมั่นคงแห่งชาติ และ
ยุทธศาสตร์ความมั่นคงชายแดนของสภาความมั่นคงแห่งชาติ

ข. ประสานงานกับกระทรวง ทบวง กรม และหน่วยงานที่เกี่ยวข้องในการปฏิบัติงานร่วมในงาน
ด้านความมั่นคง

ค. พิจารณาแผนงาน โครงการ และคำขอของหน่วยงานต่าง ๆ ตามแผนงานการรักษาความมั่นคง
ภายในราชอาณาจักรประจำปี และโครงการพิเศษ รวมทั้งประสานการจัดทำงบประมาณประจำปี
ตลอดจนตรวจสอบ กำกับดูแลการปฏิบัติงานของหน่วยรองให้เป็นไปตามแผนงาน

ง. อำนวยการ ประสานงานเพื่อบูรณาการการปฏิบัติการของ พลเรือน ตำรวจ ทหาร และกำลัง
กึ่งทหาร ที่ร่วมปฏิบัติการรักษาความมั่นคงภายในราชอาณาจักรตามแผนงาน ตลอดจนติดตามและ
ประเมินผลการปฏิบัติงานของหน่วยงานทุกระดับให้สอดคล้องกับสถานการณ์ ทั้งในด้านการเมือง
เศรษฐกิจ สังคมจิตวิทยา วิทยาศาสตร์เทคโนโลยี และการทหาร ให้เป็นไปตามแผนงาน คำสั่ง และ
นโยบายที่กองอำนวยการรักษาความมั่นคงภายในราชอาณาจักรกำหนด

จ. วางแผน อำนวยการ บูรณาการ ประสานงาน และกำกับดูแลปฏิบัติการข่าวสาร และรับผิดชอบ
ระบบการควบคุมบังคับบัญชาของ กอ.รมน. (C⁴)

ฉ. จัดทำนโยบาย อำนวยการ ประสานงาน กำกับดูแล เกี่ยวกับการจัดตั้งและดำเนินงานของ
หน่วยงานภารกิจพิเศษ ให้สอดคล้องกับนโยบายและแผนยุทธศาสตร์ที่รับผิดชอบ

ช. ดำเนินการวิจัยและประเมินผลการดำเนินงานของ กองอำนวยการรักษาความมั่นคงภายใน
ราชอาณาจักรและหน่วยรอง เพื่อปรับปรุงและพัฒนาให้มีความพร้อมและทันสมัย

๒. สำนักการข่าว (สขว.กอ.รมน.) เป็นหน่วยรับผิดชอบหลักดำเนินการตามมาตรการสนับสนุนที่ ๒ และ
เป็นหน่วยรับรองการดำเนินการตามมาตรการที่ ๔

ก. กำหนดนโยบาย วางแผน อำนวยการ ประสานงาน และกำกับดูแลการปฏิบัติงานข่าวทั้งปวง
ของหน่วยต่างๆ ที่อยู่ในความควบคุมของ กองอำนวยการรักษาความมั่นคงภายในราชอาณาจักร

ข. ติดตาม ตรวจสอบ ประเมินสถานการณ์และแนวโน้มภัยคุกคามด้านความมั่นคงภายใน
ราชอาณาจักร รวมทั้งประสานงานด้านการข่าวกับหน่วยงานข่าวและหน่วยงานที่เกี่ยวข้องกับ
ความมั่นคง

ค. จัดทำรายงานข่าวกรองระดับยุทธศาสตร์และรายงานข่าวกรองต่าง ๆ ให้กับ กอ.รมน. รวมทั้ง
รับผิดชอบงานด้านระบบภูมิสารสนเทศ (GIS)

ผนวก ค : (การอำนวยการของ กอ.รมน.) ประกอบ แผนรักษาความมั่นคงภายในราชอาณาจักร
ประจำปี ๒๕๕๘ - ๒๕๖๐ - กอ.รมน.

ง. ติดตามความเคลื่อนไหวและวิเคราะห์เหตุการณ์ของบุคคลหรือกลุ่มบุคคลที่เป็นภัย ต่อความมั่นคง
ของชาติ

จ. ดำเนินงานด้านการต่อต้านการข่าวกรอง และการรักษาความปลอดภัยที่เกี่ยวกับบุคคล เอกสาร
และสถานที่ของกองอำนวยการรักษาความมั่นคงภายในราชอาณาจักร

๓. สำนักกิจการมวลชนและสารนิเทศ (สมท.กอ.รมน.) เป็นหน่วยรับผิดชอบหลักดำเนินการ
ตามมาตรการสนับสนุนที่ ๓ และเป็นหน่วยรับผิดชอบรองดำเนินการตามมาตรการที่ ๕

ก. กำหนดนโยบาย วางแผน อำนวยการ ประสานงาน กำกับดูแลการปฏิบัติการ ด้านมวลชนและ
สารนิเทศ

ข. กำหนดนโยบาย วางแผน อำนวยการ ประสานงาน กำกับดูแลการปลูกฝังอุดมการณ์ ความรักชาติ
ศาสนา พระมหากษัตริย์ สร้างความรัก ความสามัคคีของคนในชาติด้วยการจัดตั้งมวลชน ผนังพลัง
ประชาชน ประสานสัมพันธ์มวลชน เพื่อดำเนินกิจกรรมที่เป็นประโยชน์ต่อชุมชน สังคม และ
ประเทศชาติ

ค. กำหนดนโยบาย วางแผน อำนวยการ ประสานงาน กำกับดูแลการปฏิบัติการจิตวิทยา
การประชาสัมพันธ์ การบริการข้อมูลข่าวสาร รวมทั้ง การประชาสัมพันธ์เชิงรุกและการประชาสัมพันธ์
ในภาวะวิกฤติ

ง. กำหนดนโยบาย วางแผน อำนวยการ ประสานงาน กำกับดูแลงานพัฒนาและรักษา
ทรัพยากรธรรมชาติและสิ่งแวดล้อมตามแนวพระราชดำริ ฯ การประสานงานโครงการอันเนื่องมาจาก
พระราชดำริ ฯ และการพัฒนาเพื่อความมั่นคงเฉพาะพื้นที่

จ. กำหนดนโยบาย วางแผน อำนวยการ ประสานงาน กำกับดูแลการศึกษาอบรม เพื่อความมั่นคง
ของชาติ รวมทั้งส่งเสริมให้ประชาชนมีส่วนร่วมในการป้องกันและแก้ไขปัญหาต่าง ๆ เพื่อความมั่นคง
ของชาติ

๔. สำนักบริหารงานบุคคล (สบค.กอ.รมน.)

ก. กำหนดนโยบาย วางแผน อำนวยการ ประสานงานและกำกับดูแลเกี่ยวกับกิจการด้านบุคลากร รวมทั้ง
งานด้านกฎหมายและสิทธิมนุษยชนของกองอำนวยการรักษาความมั่นคงภายในราชอาณาจักร

ข. ดำเนินการเกี่ยวกับกฎหมาย ข้อบังคับ ระเบียบ คำสั่ง ประกาศ แลกเปลี่ยน และแบบธรรมเนียม
ด้านบุคลากรของกองอำนวยการรักษาความมั่นคงภายในราชอาณาจักร

ค. ดำเนินการเกี่ยวกับการรักษาสถานภาพบุคลากร การบรรจุ แต่งตั้ง โอน ย้าย และการช่วย
ราชการของข้าราชการ ลูกจ้าง และพนักงานราชการของกองอำนวยการรักษาความมั่นคงภายใน
ราชอาณาจักร

ง. จัดทำแผนงานและโครงการ และดำเนินการเกี่ยวกับงบประมาณด้านบุคลากร

จ. ดำเนินการด้านการบริการสิทธิบุคลากร ได้แก่ การจัดทำบำเหน็จประจำปี การรับรองสิทธิ รับรองการ
ปฏิบัติราชการ เหยี่ยุติตรา บำเหน็จความชอบ ค่าตอบแทน การช่วยเหลือและการสงเคราะห์ ให้แก่ผู้ปฏิบัติงาน

ฉ. ดำเนินการเกี่ยวกับงานพัฒนาและรักษาขวัญ และงานสวัสดิการของบุคลากร

ช. ดำเนินการพัฒนาบุคลากร และการประเมินผลการปฏิบัติงานของบุคลากร เพื่อเพิ่มประสิทธิภาพใน
การปฏิบัติงาน

ผนวก ค : (การอำนวยการของ กอ.รมน.) ประกอบ แผนรักษาความมั่นคงภายในราชอาณาจักร
ประจำปี ๒๕๕๘ - ๒๕๖๐ - กอ.รมน.

ข. ดำเนินการด้านการปกครอง การรักษาวินัย และการพิจารณาความผิดของบุคลากร

ด. รับผิดชอบงานจัดการภายในสำนักงาน งานพิธีของ กองอำนวยการรักษาความมั่นคงภายใน
ราชอาณาจักร รวมทั้งงานอื่น ๆ ที่ได้รับมอบหมาย

๕. สำนักบริหารงานทั่วไป (สปป.กอ.รมน.)

ก. กำหนดนโยบาย วางแผน ประสานงาน และกำกับดูแลเกี่ยวกับงานในด้านส่งกำลังบำรุง ในเรื่อง
เกี่ยวกับความต้องการ โครงการ และงบประมาณการส่งกำลังบำรุง รวมทั้งการกำหนดมาตรฐานราคา
กลางในการจัดหาพัสดุ การวิเคราะห์ วิจัย และตรวจสอบผลงานและประเมินผล ในการส่งกำลังบำรุง

ข. รับผิดชอบงานธุรการ งานสารบรรณ การจัดสิ่งอำนวยความสะดวก การประชุม การดูแลรักษา
อาคารสถานที่ของกองอำนวยการรักษาความมั่นคงภายในราชอาณาจักร และงานที่มีได้มอบหมายให้ส่วน
ราชการใดในกองอำนวยการรักษาความมั่นคงภายในราชอาณาจักร เป็นผู้รับผิดชอบเป็นการเฉพาะ

ค. อำนวยการ ควบคุม และติดตามผล ในเรื่องที่เกี่ยวข้องกับการเก็บรักษา การแจกจ่าย การซ่อมบำรุง
การจำหน่าย การบันทึกและรายงานสถานภาพการจัดทำบัญชีคุมพัสดุ การจัดทำสถิติ ความสิ้นเปลือง
พัสดุ และการดำเนินการต่ออาวุธยุทธโปกรณ์

ง. รับผิดชอบการเคลื่อนย้ายกำลังพลและขนส่งพัสดุ การบริการ การเลี้ยงดูภายในและภายนอก
ที่ทำการ การรักษาพยาบาลและการส่งกลับ รวมทั้งการบริการน้ำมันเชื้อเพลิงและน้ำมันปรนนิบัติบำรุง

จ. รับผิดชอบในการจัดหา ปรนนิบัติบำรุง และซ่อมบำรุงพัสดุ สนับสนุนภารกิจของ
กองอำนวยการรักษาความมั่นคงภายในราชอาณาจักร

ฉ. กำหนดนโยบาย วางแผน อำนวยการ ประสานงาน สนับสนุน และกำกับดูแลงานด้านการสื่อสาร
และงานด้านเทคโนโลยีสารสนเทศ

๖. สำนักงบประมาณและการเงิน (สปป.กอ.รมน.) รับผิดชอบรองดำเนินการตามมาตรการที่ ๑

ก. กำหนดนโยบาย วางแผน และดำเนินการเกี่ยวกับการงบประมาณและการเงิน

ข. ประสานการปฏิบัติกับส่วนราชการและหน่วยงานอื่น ในการดำเนินการด้านงบประมาณและการเงิน

ค. เสนอแนะและให้คำปรึกษาทางด้านงบประมาณ การเงินตามระเบียบแบบแผนของทางราชการแก่
ผู้บังคับบัญชา และหน่วยงานในกองอำนวยการรักษาความมั่นคงภายในราชอาณาจักร

๗. ศูนย์ติดตามสถานการณ์ (ศตส.กอ.รมน.) รับผิดชอบหลักดำเนินการตามมาตรการ สนับสนุนที่ ๖ และเป็นหน่วยรับผิดชอบรองดำเนินการตามมาตรการที่ ๒

ก. ติดตาม วิเคราะห์ รายงานสถานการณ์ด้านความมั่นคงภายในราชอาณาจักร ร่วมกับหน่วยรอง และ
ส่วนราชการที่เกี่ยวข้องกับงานด้านความมั่นคงทั้งในภาวะปกติและภาวะไม่ปกติ

ข. วางแผน อำนวยการ ประสานการปฏิบัติกับหน่วยรอง กองอำนวยการรักษาความมั่นคงภายใน
ราชอาณาจักร และส่วนราชการที่เกี่ยวข้องกับงานด้านความมั่นคง เพื่อป้องกันและแก้ไขปัญหา ในขั้นต้น

ค. ประสานงานข้อมูลด้านความมั่นคงและผลการปฏิบัติงานแก้ไขปัญหาในส่วนราชการที่เกี่ยวข้อง

ง. รายงานสถานการณ์และผลการปฏิบัติการแก้ไขปัญหาด้านความมั่นคงขั้นต้น ให้กับผู้บังคับบัญชา
และส่วนอำนวยการให้ทราบ ในการพิจารณาดำเนินการต่อไป

จ. พิจารณาปรับระดับความพร้อมของศูนย์ติดตามสถานการณ์ตามสถานการณ์ความรุนแรงที่เกิดขึ้น

ผนวก ค : (การอำนวยการของ กอ.รมน.) ประกอบ แผนรักษาความมั่นคงภายในราชอาณาจักร
ประจำปี ๒๕๕๘ - ๒๕๖๐ - กอ.รมน.

๘. กลุ่มพัฒนาระบบบริหาร (กพร.กอ.รมน.)

ก. เสนอแนะและให้คำปรึกษาแก่เลขาธิการกองอำนวยการรักษาความมั่นคงภายในราชอาณาจักร
เกี่ยวกับยุทธศาสตร์ในการพัฒนาระบบบริหารภายใน กองอำนวยการรักษาความมั่นคงภายใน
ราชอาณาจักร

ข. ดำเนินการเกี่ยวกับการติดตามประเมินผล และจัดทำรายงานเกี่ยวกับการพัฒนาระบบบริหาร
ราชการของกองอำนวยการรักษาความมั่นคงภายในราชอาณาจักร

ค. ดำเนินการเกี่ยวกับการประสานและดำเนินการร่วมกับหน่วยงานที่เกี่ยวข้อง เพื่อให้การปฏิบัติงาน
เกี่ยวกับการพัฒนาระบบบริหารราชการบรรลุตามวัตถุประสงค์ และเป้าหมาย อย่างมีประสิทธิภาพและ
ประสิทธิผล

ง. ร่วมปฏิบัติงานและสนับสนุนการปฏิบัติงานของหน่วยงานอื่นที่เกี่ยวข้อง หรือตามที่ได้รับ
มอบหมาย

๙. กลุ่มตรวจสอบภายใน (กตบ.กอ.รมน.)

ก. ตรวจสอบทางการเงิน ตรวจสอบการดำเนินงาน ตรวจสอบการปฏิบัติตามกฎระเบียบ
ตรวจสอบพิเศษ ตรวจสอบตามที่ได้รับมอบหมาย

ข. ประสานกับผู้ตรวจสอบภายนอก เพื่อให้การปฏิบัติงานของหน่วยเป็นไปตามแบบแผนของทางราชการ

ค. ตรวจสอบการบริหาร การเงิน และการบัญชี

ง. ประสานและดำเนินการเกี่ยวกับการตรวจสอบภายในร่วมกับหน่วยงานกลางต่าง ๆ และหน่วยงาน
ภายใน

จ. ร่วมปฏิบัติงานและสนับสนุนการปฏิบัติงานของหน่วยงานอื่นที่เกี่ยวข้อง หรือตามที่ได้รับมอบหมาย

ผนวก ค : (การอำนวยการของ กอ.รมน.) ประกอบ แผนรักษาความมั่นคงภายในราชอาณาจักร
ประจำปี ๒๕๕๘ - ๒๕๖๐ - กอ.รมน.

อ้างอิง : คำสั่งสำนักนายกรัฐมนตรี ที่ ๑๗๙/๒๕๕๒ ลง ๒๗ ก.ค.๕๒ เรื่อง การจัดโครงสร้าง การแบ่ง
ส่วนงาน อำนาจหน้าที่ของส่วนงาน และอัตรากำลังของ กอ.รมน.

ส่วนอำนวยการกองอำนวยการรักษาความมั่นคงภายในราชอาณาจักร ดำเนินการในส่วนที่เกี่ยวข้อง ดังนี้.-

๑. ส่วนนโยบายและยุทธศาสตร์ความมั่นคง (สนย.กอ.รมน.) เป็นหน่วยรับผิดชอบหลักดำเนินการตาม
มาตรการที่ ๑, ๔ และ ๕ และเป็นหน่วยรับรองรองดำเนินการตามมาตรการที่ ๒, ๓ และ ๖

ก. กำหนดนโยบาย วางแผน อำนวยการ ประสานงาน กำกับดูแล ตรวจสอบและประเมินผลงาน
นโยบาย ยุทธศาสตร์ และการปฏิบัติการข่าวสาร ในส่วนที่เกี่ยวข้อง ตามหน้าที่และตามที่ ผอ.รมน.
รอง ผอ.รมน. หรือ ลธ.รมน. มอบหมาย เพื่อรองรับนโยบายของรัฐบาล นโยบายความมั่นคงแห่งชาติ และ
ยุทธศาสตร์ความมั่นคงชายแดนของสภาความมั่นคงแห่งชาติ

ข. ประสานงานกับกระทรวง ทบวง กรม และหน่วยงานที่เกี่ยวข้องในการปฏิบัติงานร่วมในงาน
ด้านความมั่นคง

ค. พิจารณาแผนงาน โครงการ และคำขอของหน่วยงานต่าง ๆ ตามแผนงานการรักษาความมั่นคง
ภายในราชอาณาจักรประจำปี และโครงการพิเศษ รวมทั้งประสานการจัดทำงบประมาณประจำปี
ตลอดจนตรวจสอบ กำกับดูแลการปฏิบัติงานของหน่วยรองให้เป็นไปตามแผนงาน

ง. อำนวยการ ประสานงานเพื่อบูรณาการการปฏิบัติการของ พลเรือน ตำรวจ ทหาร และกำลัง
กึ่งทหาร ที่ร่วมปฏิบัติการรักษาความมั่นคงภายในราชอาณาจักรตามแผนงาน ตลอดจนติดตามและ
ประเมินผลการปฏิบัติงานของหน่วยงานทุกระดับให้สอดคล้องกับสถานการณ์ ทั้งในด้านการเมือง
เศรษฐกิจ สังคมจิตวิทยา วิทยาศาสตร์เทคโนโลยี และการทหาร ให้เป็นไปตามแผนงาน คำสั่ง และ
นโยบายที่กองอำนวยการรักษาความมั่นคงภายในราชอาณาจักรกำหนด

จ. วางแผน อำนวยการ บูรณาการ ประสานงาน และกำกับดูแลปฏิบัติการข่าวสาร และรับผิดชอบ
ระบบการควบคุมบังคับบัญชาของ กอ.รมน. (C¹)

ฉ. จัดทำนโยบาย อำนวยการ ประสานงาน กำกับดูแล เกี่ยวกับการจัดตั้งและดำเนินงานของ
หน่วยงานภารกิจพิเศษ ให้สอดคล้องกับนโยบายและแผนยุทธศาสตร์ที่รับผิดชอบ

ช. ดำเนินการวิจัยและประเมินผลการดำเนินงานของ กองอำนวยการรักษาความมั่นคงภายใน
ราชอาณาจักรและหน่วยรอง เพื่อปรับปรุงและพัฒนาให้มีความพร้อมและทันสมัย

๒. สำนักการข่าว (สขว.กอ.รมน.) เป็นหน่วยรับผิดชอบหลักดำเนินการตามมาตรการสนับสนุนที่ ๒ และ
เป็นหน่วยรับรองรองดำเนินการตามมาตรการที่ ๔

ก. กำหนดนโยบาย วางแผน อำนวยการ ประสานงาน และกำกับดูแลการปฏิบัติงานข่าวทั้งปวง
ของหน่วยต่างๆ ที่อยู่ในความควบคุมของ กองอำนวยการรักษาความมั่นคงภายในราชอาณาจักร

ข. ติดตาม ตรวจสอบ ประเมินสถานการณ์และแนวโน้มภัยคุกคามด้านความมั่นคงภายใน
ราชอาณาจักร รวมทั้งประสานงานด้านการข่าวกับหน่วยงานข่าวและหน่วยงานที่เกี่ยวข้องกับ
ความมั่นคง

ค. จัดทำรายงานข่าวกรองระดับยุทธศาสตร์และรายงานข่าวกรองต่าง ๆ ให้กับ กอ.รมน. รวมทั้ง
รับผิดชอบงานด้านระบบภูมิสารสนเทศ (GIS)

ผนวก ค : (การอำนวยการของ กอ.รมน.) ประกอบ แผนรักษาความมั่นคงภายในราชอาณาจักร
ประจำปี ๒๕๕๘ - ๒๕๖๐ - กอ.รมน.

ง. ติดตามความเคลื่อนไหวและวิเคราะห์เหตุการณ์ของบุคคลหรือกลุ่มบุคคลที่เป็นภัย ต่อความมั่นคง
ของชาติ

จ. ดำเนินงานด้านการต่อต้านการข่าวกรอง และการรักษาความปลอดภัยเกี่ยวกับบุคคล เอกสาร
และสถานที่ของกองอำนวยการรักษาความมั่นคงภายในราชอาณาจักร

๓. สำนักกิจการมวลชนและสารนิเทศ (สมท.กอ.รมน.) เป็นหน่วยรับผิดชอบหลักดำเนินการ
ตามมาตรการสนับสนุนที่ ๓ และเป็นหน่วยรับผิดชอบรองดำเนินการตามมาตรการที่ ๕

ก. กำหนดนโยบาย วางแผน อำนวยการ ประสานงาน กำกับดูแลการปฏิบัติการ ด้านมวลชนและ
สารนิเทศ

ข. กำหนดนโยบาย วางแผน อำนวยการ ประสานงาน กำกับดูแลการปลูกฝังอุดมการณ์ ความรักชาติ
ศาสนา พระมหากษัตริย์ สร้างความรัก ความสามัคคีของคนในชาติด้วยการจัดตั้งมวลชน ผนังหลัง
ประชาชน ประสานสัมพันธ์มวลชน เพื่อดำเนินกิจกรรมที่เป็นประโยชน์ต่อชุมชน สังคม และ
ประเทศชาติ

ค. กำหนดนโยบาย วางแผน อำนวยการ ประสานงาน กำกับดูแลการปฏิบัติภารกิจจิตวิทยา
การประชาสัมพันธ์ การบริการข้อมูลข่าวสาร รวมทั้ง การประชาสัมพันธ์เชิงรุกและการประชาสัมพันธ์
ในภาวะวิกฤติ

ง. กำหนดนโยบาย วางแผน อำนวยการ ประสานงาน กำกับดูแลงานพัฒนาและรักษา
ทรัพยากรธรรมชาติและสิ่งแวดล้อมตามแนวพระราชดำริ ฯ การประสานงานโครงการอันเนื่องมาจาก
พระราชดำริ ฯ และการพัฒนาเพื่อความมั่นคงเฉพาะพื้นที่

จ. กำหนดนโยบาย วางแผน อำนวยการ ประสานงาน กำกับดูแลการศึกษาอบรม เพื่อความมั่นคง
ของชาติ รวมทั้งส่งเสริมให้ประชาชนมีส่วนร่วมในการป้องกันและแก้ไขปัญหาต่าง ๆ เพื่อความมั่นคง
ของชาติ

๔. สำนักบริหารงานบุคคล (สบค.กอ.รมน.)

ก. กำหนดนโยบาย วางแผน อำนวยการ ประสานงานและกำกับดูแลเกี่ยวกับกิจการด้านบุคลากร รวมทั้ง
งานด้านกฎหมายและสิทธิมนุษยชนของกองอำนวยการรักษาความมั่นคงภายในราชอาณาจักร

ข. ดำเนินการเกี่ยวกับกฎหมาย ข้อบังคับ ระเบียบ คำสั่ง ประกาศ แลกเปลี่ยน และแบบธรรมเนียม
ด้านบุคลากรของกองอำนวยการรักษาความมั่นคงภายในราชอาณาจักร

ค. ดำเนินการเกี่ยวกับการรักษาสถานภาพบุคลากร การบรรจุ แต่งตั้ง โอน ย้าย และการช่วย
ราชการของข้าราชการ ลูกจ้าง และพนักงานราชการของกองอำนวยการรักษาความมั่นคงภายใน
ราชอาณาจักร

ง. จัดทำแผนงานและโครงการ และดำเนินการเกี่ยวกับงบประมาณด้านบุคลากร

จ. ดำเนินการด้านการบริการสิทธิบุคลากร ได้แก่ การจัดทำบำเหน็จประจำปี การรับรองสิทธิ รับรองการ
ปฏิบัติราชการ เหยี่ยุตตรา บำเหน็จความชอบ ค่าตอบแทน การช่วยเหลือและการสงเคราะห์ ให้แก่ผู้ปฏิบัติงาน

ฉ. ดำเนินการเกี่ยวกับงานพัฒนาและรักษาขวัญ และงานสวัสดิการของบุคลากร

ช. ดำเนินการพัฒนาบุคลากร และการประเมินผลการปฏิบัติงานของบุคลากร เพื่อเพิ่มประสิทธิภาพใน
การปฏิบัติงาน

ผนวก ค : (การอำนวยการของ กอ.รมน.) ประกอบ แผนรักษาความมั่นคงภายในราชอาณาจักร
ประจำปี ๒๕๕๘ - ๒๕๖๐ - กอ.รมน.

ซ. ดำเนินการด้านการปกครอง การรักษาวินัย และการพิจารณาความผิดของบุคลากร

ด. รับผิดชอบงานจัดการภายในสำนักงาน งานพิธีของ กองอำนวยการรักษาความมั่นคงภายใน
ราชอาณาจักร รวมทั้งงานอื่น ๆ ที่ได้รับมอบหมาย

๕. สำนักบริหารงานทั่วไป (สปป.กอ.รมน.)

ก. กำหนดนโยบาย วางแผน ประสานงาน และกำกับดูแลเกี่ยวกับงานในด้านส่งกำลังบำรุง ในเรื่อง
เกี่ยวกับความต้องการ โครงการ และงบประมาณการส่งกำลังบำรุง รวมทั้งการกำหนดมาตรฐานราคา
กลางในการจัดหาพัสดุ การวิเคราะห์ วิจัย และตรวจสอบผลงานและประเมินผล ในการส่งกำลังบำรุง

ข. รับผิดชอบงานธุรการ งานสารบรรณ การจัดสิ่งอำนวยความสะดวก การประชุม การดูแลรักษา
อาคารสถานที่ของกองอำนวยการรักษาความมั่นคงภายในราชอาณาจักร และงานที่มีได้มอบหมายให้ส่วน
ราชการใดในกองอำนวยการรักษาความมั่นคงภายในราชอาณาจักร เป็นผู้รับผิดชอบเป็นการเฉพาะ

ค. อำนวยการ ควบคุม และติดตามผล ในเรื่องที่เกี่ยวข้องกับการเก็บรักษา การแจกจ่าย การซ่อมบำรุง
การจำหน่าย การบันทึกและรายงานสถานภาพการจัดทำบัญชีคุมพัสดุ การจัดทำสถิติ ความสิ้นเปลือง
พัสดุ และการดำเนินการต่ออาวุธยุทโธปกรณ์

ง. รับผิดชอบการเคลื่อนย้ายกำลังพลและขนส่งพัสดุ การบริการ การเลี้ยงดูภายในและภายนอก
ที่ทำการ การรักษาพยาบาลและการส่งกลับ รวมทั้งการบริการน้ำมันเชื้อเพลิงและน้ำมันปรนนิบัติบำรุง

จ. รับผิดชอบในการจัดหา ปรนนิบัติบำรุง และซ่อมบำรุงพัสดุ สนับสนุนภารกิจของ
กองอำนวยการรักษาความมั่นคงภายในราชอาณาจักร

ฉ. กำหนดนโยบาย วางแผน อำนวยการ ประสานงาน สนับสนุน และกำกับดูแลงานด้านการสื่อสาร
และงานด้านเทคโนโลยีสารสนเทศ

๖. สำนักงบประมาณและการเงิน (สปป.กอ.รมน.) รับผิดชอบรองดำเนินการตามมาตรการที่ ๑

ก. กำหนดนโยบาย วางแผน และดำเนินการเกี่ยวกับการงบประมาณและการเงิน

ข. ประสานการปฏิบัติกับส่วนราชการและหน่วยงานอื่น ในการดำเนินการด้านงบประมาณและการเงิน

ค. เสนอแนะและให้คำปรึกษาทางด้านงบประมาณ การเงินตามระเบียบแบบแผนของทางราชการแก่
ผู้บังคับบัญชา และหน่วยงานในกองอำนวยการรักษาความมั่นคงภายในราชอาณาจักร

๗. ศูนย์ติดตามสถานการณ์ (ศตส.กอ.รมน.) รับผิดชอบหลักดำเนินการตามมาตรการ สนับสนุนที่ ๖ และเป็นหน่วยรับผิดชอบรองดำเนินการตามมาตรการที่ ๒

ก. ติดตาม วิเคราะห์ รายงานสถานการณ์ด้านความมั่นคงภายในราชอาณาจักร ร่วมกับหน่วยรอง และ
ส่วนราชการที่เกี่ยวข้องกับงานด้านความมั่นคงทั้งในภาวะปกติและภาวะไม่ปกติ

ข. วางแผน อำนวยการ ประสานการปฏิบัติกับหน่วยรอง กองอำนวยการรักษาความมั่นคงภายใน
ราชอาณาจักร และส่วนราชการที่เกี่ยวข้องกับงานด้านความมั่นคง เพื่อป้องกันและแก้ไขปัญหา ในขั้นต้น

ค. ประสานงานข้อมูลด้านความมั่นคงและผลการปฏิบัติงานแก้ไขปัญหาภัยกับส่วนราชการที่เกี่ยวข้อง

ง. รายงานสถานการณ์และผลการปฏิบัติการแก้ไขปัญหาด้านความมั่นคงขั้นต้น ให้กับผู้บังคับบัญชา
และส่วนอำนวยการให้ทราบ ในการพิจารณาดำเนินการต่อไป

จ. พิจารณาปรับระดับความพร้อมของศูนย์ติดตามสถานการณ์ตามสถานการณ์ความรุนแรงที่เกิดขึ้น

ผนวก ค : (การอำนวยการของ กอ.รมน.) ประกอบ แผนรักษาความมั่นคงภายในราชอาณาจักร
ประจำปี ๒๕๕๘ - ๒๕๖๐ - กอ.รมน.

๘. กลุ่มพัฒนาระบบบริหาร (กพร.กอ.รมน.)

ก. เสนอแนะและให้คำปรึกษาแก่เลขาธิการกองอำนวยการรักษาความมั่นคงภายในราชอาณาจักร
เกี่ยวกับยุทธศาสตร์ในการพัฒนาระบบบริหารภายใน กองอำนวยการรักษาความมั่นคงภายใน
ราชอาณาจักร

ข. ดำเนินการเกี่ยวกับการติดตามประเมินผล และจัดทำรายงานเกี่ยวกับการพัฒนาระบบบริหาร
ราชการของกองอำนวยการรักษาความมั่นคงภายในราชอาณาจักร

ค. ดำเนินการเกี่ยวกับการประสานและดำเนินการร่วมกับหน่วยงานที่เกี่ยวข้อง เพื่อให้การปฏิบัติงาน
เกี่ยวกับการพัฒนาระบบบริหารราชการบรรลุตามวัตถุประสงค์ และเป้าหมาย อย่างมีประสิทธิภาพและ
ประสิทธิผล

ง. ร่วมปฏิบัติงานและสนับสนุนการปฏิบัติงานของหน่วยงานอื่นที่เกี่ยวข้อง หรือตามที่ได้รับ
มอบหมาย

๙. กลุ่มตรวจสอบภายใน (กตบ.กอ.รมน.)

ก. ตรวจสอบทางการเงิน ตรวจสอบการดำเนินงาน ตรวจสอบการปฏิบัติตามกฎระเบียบ
ตรวจสอบพิเศษ ตรวจสอบตามที่ได้รับมอบหมาย

ข. ประสานกับผู้ตรวจสอบภายนอก เพื่อให้การปฏิบัติงานของหน่วยเป็นไปตามแบบแผนของทางราชการ

ค. ตรวจสอบการบริหาร การเงิน และการบัญชี

ง. ประสานและดำเนินการเกี่ยวกับการตรวจสอบภายในร่วมกับหน่วยงานกลางต่าง ๆ และหน่วยงาน
ภายใน

จ. ร่วมปฏิบัติงานและสนับสนุนการปฏิบัติงานของหน่วยงานอื่นที่เกี่ยวข้อง หรือตามที่ได้รับมอบหมาย

ผนวก ง : (การบริหารงานบุคคล) ประกอบ แผนรักษาความมั่นคงภายในราชอาณาจักร
ประจำปี ๒๕๕๘ - ๒๕๖๐ - กอ.รมน.

๑. สถานการณ์ : แผนรักษาความมั่นคงภายในราชอาณาจักร ประจำปี ๒๕๕๘ - ๒๕๖๐ - กอ.รมน.

๒. ภารกิจ : ดำเนินการบริหารงานบุคคลของ กอ.รมน. ทั้งข้าราชการอัตรากำลังประจำ อัตรากำลังช่วยราชการ และลูกจ้างชั่วคราว ให้มีความพร้อมในการปฏิบัติภารกิจที่ กอ.รมน. ได้รับและมีความอ่อนตัวต่อภารกิจ อื่น ๆ ที่ได้รับเพิ่มเติม

๓. กล่าวทั่วไป : กอ.รมน. มีวิสัยทัศน์ในการบริหารงานบุคคล ประจำปี ๒๕๕๘ - ๒๕๖๐ คือ จัดหาและบรรจุคนที่มีขีดความสามารถให้เพียงพอแก่การปฏิบัติงาน พัฒนาข้าราชการทั้งความรู้ความสามารถ ควบคู่กับการพัฒนาด้านจิตใจ บูรณาการงานด้านกฎหมายความมั่นคงให้มีประสิทธิภาพ และดำเนินการด้านสิทธิกำลังพลให้ครบถ้วน ตามสิทธิที่ควรได้รับ

๔. งานในหน้าที่

ก. การจัดหา การบรรจุคน และการรักษายอดกำลังพล

๑) การจัดหาและบรรจุคน

ก) จัดหาข้าราชการอัตรากำลังประจำ อัตรากำลังช่วยราชการ ให้มีจำนวนเพียงพอ และสามารถรองรับภารกิจ ที่ กอ.รมน. ได้รับมอบโดยข้าราชการอัตรากำลังประจำ ให้มีสถานภาพกำลังพลไม่ต่ำกว่าร้อยละ ๘๐ ของอัตราเต็ม (ตามแผนการจัดหาของ กอ.รมน.) และข้าราชการอัตรากำลังช่วยราชการ ให้มีสถานภาพกำลังพลไม่ต่ำกว่าร้อยละ ๙๕ ของอัตราเต็ม

ข) จัดสรรและบรรจุคนให้ตรงกับภารกิจที่ข้าราชการแต่ละคนได้รับ โดยเฉพาะข้าราชการอัตรากำลังประจำ ให้ตรวจสอบประวัติบุคคล ทั้งจากหน่วยงานราชการ และหน่วยงานพลเรือน อื่น ๆ เพื่อให้ได้ทรัพยากรบุคคลที่มีประสิทธิภาพ สำหรับข้าราชการอัตรากำลังช่วยราชการ ให้มุ่งเน้นการบรรจุคนใน กอ.รมน. จังหวัด ต้องได้คนที่ตรงกับภารกิจ และมีจำนวนเท่ากับที่ขอบรรจุ ซึ่งการบรรจุข้าราชการในส่วนนี้ การมีความสัมพันธ์กับหัวหน้าส่วนราชการในพื้นที่ (ผู้ว่าราชการจังหวัด) เป็นสิ่งสำคัญยิ่ง เพราะจะทำให้ กอ.รมน.จังหวัด ได้คนที่เหมาะสมมาบรรจุ

ค) สนับสนุน สนย.กอ.รมน. ในการปรับปรุงโครงสร้าง โดยเฉพาะการกำหนดให้ข้าราชการแต่ละประเภทมีความก้าวหน้า ตามสายงาน รวมถึงเสนอขอรับโควตา ในการเลื่อนตำแหน่งสูงขึ้น ในหน่วยต้นสังกัดเดิม ในระดับเหล่าทัพ หรือเทียบเท่า

๒) การรักษายอดกำลังพล

ก) ให้ทุกหน่วยรักษายอดกำลังพลมิให้มีการสูญเสียโดยใช้เหตุ เช่น การลาโดยไม่จำเป็น การสูญเสียทางธุรการ ป่วยเจ็บ การสูญเสียเนื่องจากอุบัติเหตุ หรือการสูญเสียในระหว่างการลาพัก เป็นต้น

ข) การควบคุมยอดกำลังพล ต้องควบคุมยอดกำลังพล มิให้มีการช่วยราชการนอกเหนือจากหน่วยที่ขอบรรจุ หรือส่งไปงานราชการอื่น ๆ ที่มีใช้งานตามพันธกิจที่ กอ.รมน. ได้รับ

ค) การรายงานยอดกำลังพลประจำเดือนของ กอ.รมน.ส่วนกลาง กอ.รมน.ภาค และ กอ.รมน.จังหวัด ให้ตัดยอดในวันที่ ๒๕ ของเดือน ส่งถึง กอ.รมน. (สำนักบริหารงานบุคคล) ภายในวันที่ ๕ ของเดือนถัดไป โดยแยกรายงาน ดังนี้.-

ผนวก : (การบริหารงานบุคคล) ประกอบ แผนรักษาความมั่นคงภายในราชอาณาจักร
ประจำปี ๒๕๕๘ - ๒๕๖๐ - กอ.รมน.

- (๑) จำนวนบุคลากร ตามอัตราการจัด
- (๒) บุคลากรตามแผน / โครงการ ประจำปี
- (๓) บุคลากรประเภทอื่น ๆ ที่ได้รับการสนับสนุนงบประมาณบุคลากรจาก กอ.รมน. เช่น ลูกจ้างของส่วนราชการ เป็นต้น

(๔) แบบการรายงาน : อนุผนวก ๑

ง) รายงานการสูญเสียบุคลากร

(๑) รายงานทุกครั้งเมื่อเกิดการสูญเสีย ทั้งการสูญเสียจากการรบ และมีใช้จากการรบ ด้วยเครื่องมือสื่อสารที่เร็วที่สุด และให้รายงานตามแบบ กพ.๓ กพ.๔ ที่ทางราชการกำหนดอีกครั้งหนึ่ง ตามแบบการรายงานใน : อนุผนวก ๒, ๓ โดยให้รายงานการสูญเสีย กพ.๓ หลังจากรายงาน กพ.๔ แล้ว ภายใน ๗ วัน

(๒) สรุปรายงานการสูญเสียบุคลากรทุกเดือน โดยรายงานถึง กอ.รมน. (สำนักบริหารงานบุคคล) ภายในวันที่ ๗ ของเดือนถัดไป

(๓) หากไม่มีการสูญเสียขอให้แจ้งยืนยันด้วย

จ) บัญชีบรรจุบุคลากร : กอ.รมน. (ส่วนกลาง) กอ.รมน.ภาค กอ.รมน.ภาค สย. และ กอ.รมน.จังหวัด จัดทำบัญชีบรรจุกำลังพลส่งถึง กอ.รมน. (สำนักบริหารงานบุคคล) จำนวน ๒ ชุด

ฉ) การทดแทนบุคลากร : อนุผนวก ๔

ข. การบริหารงานบุคลากร

๑) การบริหารงานบุคลากรให้ใช้ระเบียบ ข้อบังคับ คำสั่ง และแบบธรรมเนียมของ กอ.รมน.

๒) การออกคำสั่ง

ก) ให้ปฏิบัติตามคำสั่ง กอ.รมน.ที่ ๓๑๑/๒๕๕๓ ลง ๓๐ ก.ค.๕๓ เรื่อง การออกคำสั่งให้กำลังพลปฏิบัติหน้าที่ พันหน้าที่ เปลี่ยนตำแหน่งปฏิบัติหน้าที่ใน กอ.รมน.

ข) กอ.รมน.ภาค เมื่อได้ออกคำสั่งให้กำลังพลปฏิบัติหน้าที่ พันหน้าที่ หรือเปลี่ยนตำแหน่งปฏิบัติหน้าที่แล้ว ให้ส่งสำเนาคำสั่งให้ กอ.รมน.(สำนักบริหารงานบุคคล) จำนวน ๒ ชุดภายใน ๑๕ วัน นับตั้งแต่วันออกคำสั่ง

ค) การบรรจุหรือผลัดเปลี่ยนบุคลากรปฏิบัติหน้าที่ ให้หน่วยพิจารณาจากบุคลากร ที่มีคุณสมบัติตามที่ อัตราการจัดกำหนด มีความประพฤติดี มีความรู้ความสามารถเหมาะสมกับตำแหน่ง สามารถปฏิบัติงานได้อย่างมีประสิทธิภาพ

๓) การขอตัวข้าราชการจากส่วนราชการต่าง ๆ มาช่วยราชการ ให้เป็นไปตามข้อตกลงตามแต่กรณี โดยให้ นขต.กอ.รมน. ดำเนินการประสานขั้นต้นกับหน่วยต้นสังกัด หรือประสานขออนุมัติตัวบุคคลจากต้นสังกัดตามสายงาน แล้วส่งหลักฐานการประสานดังกล่าว ให้สำนักบริหารงานบุคคล (สพค.กอ.รมน.) เพื่อจะได้ขออนุมัติออกคำสั่งได้ทันทีตามกำหนดเวลา

๔) ก่อนออกปฏิบัติราชการ ต้องให้บุคลากรทุกคนทำหลักฐาน ในเอกสารที่เกี่ยวข้องไว้ให้ถูกต้องเรียบร้อย เพื่อสะดวกแก่การขอรับสิทธิต่าง ๆ จากทางราชการ

ค. ข้าราชการและบริวารบุคลากร

๑) การลา และการลาพักผ่อน ปฏิบัติตามอนุมัติหลักการ ผอ.รมน. (หนังสือ สง.ผอ.รมน. ที่ นร ๕๑๐๐.๑/๙๒ ลง ๓๐ มี.ค.๕๕)

ผนวก ง : (การบริหารงานบุคคล) ประกอบ แผนรักษาความมั่นคงภายในราชอาณาจักร
ประจำปี ๒๕๕๘ - ๒๕๖๐ - กอ.รมน.

ก) การลาภกิจ จะกระทำได้เฉพาะกรณีจำเป็นอย่างแท้จริง ทั้งนี้ ให้พิจารณาตามความ
เหมาะสม

ข) การลาพักผ่อน ให้กำหนดการปฏิบัติได้ตามความเหมาะสม โดยไม่เสียผลการปฏิบัติ
ทางด้านยุทธการ

๒) แต่ละหน่วยจัดให้มีการบริการทางด้านสวัสดิการ เพื่อเป็นการบำรุงขวัญกำลังพลตามความ
เหมาะสม

๓) การบริการไปรษณีย์ การไปรษณีย์อิเล็กทรอนิกส์หรือการส่งผ่านข้อความทางเครื่องสื่อสาร
ต่าง ๆ ให้ปฏิบัติตามระเบียบหรือคำสั่งที่เกี่ยวข้องของ กอ.รมน.

๔) พิธีการทางศาสนา หน่วยจัดให้กำลังพลได้มีโอกาสประกอบศาสนกิจ ตามที่ตนนับถือ
ในโอกาสที่อำนวย โดยไม่กระทบต่อการปฏิบัติทางด้านยุทธการ

๕) สิทธิบุคลากร (อนุผนวก ๕ (งานสิทธิและสวัสดิการ)) เพื่อให้ผู้ปฏิบัติงานตามแผนงานรักษา
ความมั่นคงภายในราชอาณาจักร ได้รับสิทธิต่างๆ ที่พึงได้รับครบถ้วน ให้ผู้บังคับบัญชาทบทวนเจ้าหน้าที่
ที่เกี่ยวข้อง เร่งรัดเอาใจใส่ดำเนินการอย่างจริงจังเพื่อเป็นขวัญและกำลังใจในการปฏิบัติหน้าที่ของกำลังพล
โดยถือปฏิบัติตาม กฎหมาย ข้อบังคับ ระเบียบ คำสั่ง ที่เกี่ยวข้อง

๖) การสงเคราะห์และช่วยเหลือขององค์การสงเคราะห์ทหารผ่านศึกและมูลนิธิสายใจไทย
ในพระบรมราชูปถัมภ์ ให้ดำเนินการตามคำสั่ง อผศ. ที่ ๘/๒๕๓๔ ลง ๑๑ ม.ค.๓๔ เรื่อง การสงเคราะห์
ทหารผ่านศึก ซึ่งกำลังปฏิบัติหน้าที่ในการป้องกันหรือปราบปรามการกระทำอันเป็นภัยต่อความมั่นคง
หรือความปลอดภัย แห่งราชอาณาจักร และประกาศมูลนิธิสายใจไทย ในพระบรมราชูปถัมภ์ ที่ ๐๐๑/๒๕๔๘
เรื่อง ระเบียบการพิจารณาให้ความช่วยเหลือแก่ผู้ประสบภัยจากการต่อสู้ป้องกันประเทศ

๗) การออกประกาศชมเชยแก่หน่วย หรือข้าราชการในสังกัด กอ.รมน. ที่มีผลการปฏิบัติงานดี
เยี่ยมสมควรได้รับการเชิดชูเกียรติ ให้เสนอเรื่องถึง สบค.กอ.รมน. หรือ ศปป.๕ กอ.รมน. (ในกรณีเป็น
การปฏิบัติงานของ กอ.รมน.ภาค ๔ สน.)

ง. การพัฒนากำลังพล : ส่งเสริมให้มีการพัฒนาข้าราชการอัตรากำลังประจำ และข้าราชการ
อัตรากำลังช่วยราชการ ให้มีการพัฒนาด้านความรู้ ความสามารถและการพัฒนาด้านจิตใจ

๑) หมุนเวียนข้าราชการ ให้มีความรู้ความสามารถเพิ่มขึ้นโดยทำหน้าที่ในตำแหน่งอื่นในสายงาน
เดียวกัน เพื่อให้สามารถทำงานทดแทนกันได้และเพื่อให้รองรับการขยายหน่วยเพิ่มเติม หรือการจัดตั้ง
หน่วยเฉพาะกิจในระยะสั้น

๒) พัฒนากำลังพลด้านจิตใจ โดยจัดให้มีการบรรยายธรรมหรือการเข้าร่วมกิจกรรมทางศาสนา
โดยข้าราชการในสังกัด กอ.รมน. เป็นประจำ รวมถึงส่งเสริมให้มีการแข่งขันกีฬาร่วมกับหน่วยงานอื่น
ตามโอกาสอันควร

ผนวก ง : (การบริหารงานบุคคล) ประกอบ แผนรักษาความมั่นคงภายในราชอาณาจักร
ประจำปี ๒๕๕๘ - ๒๕๖๐ - กอ.รมน.

๓) จัดส่งข้าราชการทั้งอัตรากำลังประจำและอัตรากำลังช่วยราชการ เข้ารับการศึกษาศึกษาในหลักสูตรระยะสั้น ของภาครัฐและภาคเอกชน เพื่อเพิ่มพูนความรู้ตามตำแหน่งหน้าที่เฉพาะบุคคล และจัดให้มีการอบรมสัมมนาทางด้านบริหารงานบุคคล ณ สถานที่ภายนอก กอ.รมน. เพื่อแลกเปลี่ยนความรู้ของข้าราชการ กอ.รมน. รวมถึงเพื่อให้ได้แนวทางการดำเนินการในประเด็นที่ยังเป็นปัญหา

๔) จัดส่งข้าราชการอัตรากำลังประจำ เข้ารับการศึกษาศึกษา ณ สถาบันการศึกษาในสังกัดกระทรวงกลาโหม ตามโควตาที่นั้งศึกษาที่ได้รับการแบ่งมอบ และภายใต้งบประมาณที่ กอ.รมน. จัดสรรให้ โดยส่งเข้ารับการอบรมในหลักสูตรเฉพาะหน้าที่ เป็นลำดับแรก เช่น หลักสูตรทางด้านกิจการมวลชน และ หลักสูตรด้านการข่าว เป็นต้น โดยมุ่งเน้นให้ข้าราชการอัตรากำลังประจำ มีขีดความสามารถปฏิบัติงานด้านความมั่นคงให้มีประสิทธิภาพสูงสุด

๕) สนับสนุนยุทธศาสตร์การเข้าสู่การเป็นประชาคมอาเซียน โดยจัดอบรมให้ความรู้ภาษาประเทศเพื่อนบ้าน เพื่อให้ข้าราชการใน กอ.รมน. ส่วนกลาง มีขีดความสามารถในการใช้ภาษาประเทศเพื่อนบ้านในระดับหนึ่ง โดยมีเป้าหมายจัดอบรมภาษาประเทศเพื่อนบ้านให้ได้ ๗ ภาษา ภายในปี พ.ศ.๒๕๕๙

จ. วินัย กฎ ข้อบังคับ และคำสั่ง

๑) กฎ ข้อบังคับ ระเบียบ คำสั่งและแบบธรรมเนียมของทางราชการปกติมีผลบังคับใช้

๒) ปรับปรุงและพิจารณา กฎ ข้อบังคับ ระเบียบ คำสั่ง และแบบธรรมเนียมของ กอ.รมน. โดยมี สบค.กอ.รมน. เป็นหน่วยหลักในการดำเนินการ เพื่อให้หลักเกณฑ์ ระเบียบแบบแผนของทางราชการดังกล่าวมีประสิทธิภาพมากขึ้น รวมถึงจัดทำอนุบัญญัติให้สอดคล้องกับ พ.ร.บ.การรักษาความมั่นคงภายในราชอาณาจักร พ.ศ.๒๕๕๑

๓) ผู้บังคับบัญชาทุกระดับชั้น จะต้องกวดขันให้เจ้าหน้าที่ปฏิบัติตาม กฎ ข้อบังคับ ระเบียบ คำสั่ง และแบบธรรมเนียมโดยเคร่งครัด ทั้งต้องปฏิบัติตนให้เป็นตัวอย่างที่ดีแก่ผู้ใต้บังคับบัญชาและเป็นที่เลื่อมใสเชื่อถือและไว้วางใจจากประชาชน

๔) การให้ความรู้กฎหมายด้านความมั่นคง (โดยเฉพาะ พ.ร.บ.การรักษาความมั่นคงภายในราชอาณาจักร พ.ศ.๒๕๕๑ และ พ.ร.บ.ป้องกันและบรรเทาสาธารณภัย พ.ศ.๒๕๕๐) และกฎหมายด้านสิทธิมนุษยชน เป็นสิ่งสำคัญยิ่ง ผู้บังคับบัญชาทุกระดับชั้น สมควรเผยแพร่ความรู้ในเรื่องนี้ให้แก่กำลังพล เพื่อให้สามารถปฏิบัติภารกิจของ กอ.รมน. ได้ และมีผลกระทบต่อประชาชนน้อยที่สุด

๕) ดำเนินการด้านกฎหมายด้วยการประสานกันอย่างใกล้ชิด ของเจ้าหน้าที่ที่ปฏิบัติงานด้านกฎหมายของหน่วยงานในสังกัด กอ.รมน. ในทุกระดับ ตั้งแต่เจ้าหน้าที่ด้านกฎหมายของ สบค.กอ.รมน., ศปป.๕ กอ.รมน., กอ.รมน.ภาค ๔, กอ.รมน.ภาค ๔ สน. และหน่วยในระดับที่ต่ำกว่า เพื่อให้การปฏิบัติงานด้านกฎหมายเป็นไปอย่างมีประสิทธิภาพและสามารถให้ข้อมูล ข้อเสนอแนะแก่ผู้บังคับบัญชาอย่างครบถ้วน

ผนวก ง : (การบริหารงานบุคคล) ประกอบ แผนรักษาความมั่นคงภายในราชอาณาจักร
ประจำปี ๒๕๕๘ - ๒๕๖๐ - กอ.รมน.

๖) ดำเนินการให้ความรู้แก่ข้าราชการ กอ.รมน. ให้มีความรู้ด้านกฎหมายของประเทศเพื่อนบ้านที่สำคัญและอาจมีผลกระทบต่อการทำงานโดยทั่วไปของ กอ.รมน. เพื่อรองรับการเข้าสู่การเป็นประชาคมอาเซียน

ฉ. การจัดการภายในสำนักงาน การจัดระเบียบภายใน สำนักงาน ส่วนราชการ ทุกแห่ง จัดให้สามารถปฏิบัติงาน ได้อย่างรวดเร็ว มีประสิทธิภาพ ความคล่องตัวและปลอดภัยสูงสุด

๕. การอำนวยความสะดวกและการสั่งการ

ก. ให้ยึดถือปฏิบัติตามคำสั่ง กอ.รมน.ที่ ๒๕๓/๒๕๕๒ ลง ๒๘ ส.ค.๕๒ เรื่อง การกำหนดอำนาจหน้าที่และการดำเนินงานเอกสารในกองอำนวยความสะดวกรักษาความมั่นคงภายในราชอาณาจักร

ข. แผนรักษาความมั่นคงภายในราชอาณาจักรประจำปี ๒๕๕๘ - ๒๕๖๐ - กอ.รมน.

อนุผนวก ๑ : แบบการรายงานยอดกำลังพลประจำเดือน

อนุผนวก ๒ : แบบการรายงานการสูญเสีย

อนุผนวก ๓ : ตัวอย่างประกอบแบบการรายงานการสูญเสีย

อนุผนวก ๔ : การทดแทนบุคลากร

อนุผนวก ๕ : งานสิทธิและสวัสดิการ

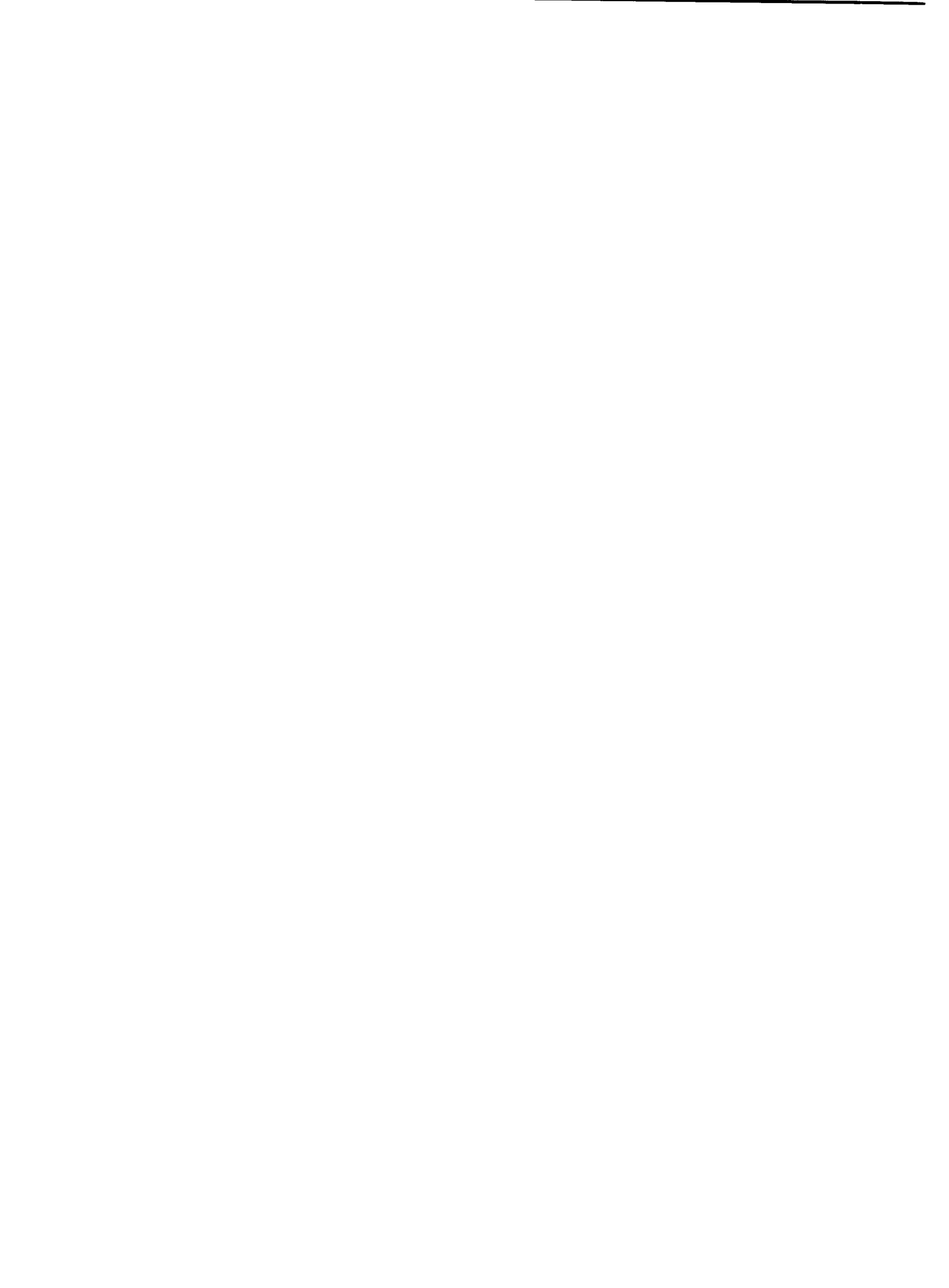

อนุผนวก ๒ : (แบบการรายงานการสูญเสีย) ประกอบผนวก ง (การบริหารงานบุคคล)

ประกอบ แผนรักษาความมั่นคงภายในราชอาณาจักร ประจำปี ๒๕๕๘ - ๒๕๖๐ - กอ.รมน.

หน่วย.....วันที่.....ชื่อ.....
ยศ.....ชั้น.....การปฐมนำเห็นจรรยาวัธ.....
ตาย.....บาดเจ็บ.....ไม่บาดเจ็บ.....
ลักษณะภูมิประเทศของหมู่บ้าน.....ตำบล.....
อำเภอ.....จังหวัด.....
มีลักษณะ.....(ขรุขระ, เต็มไปด้วยป่า, โลงแจ้ง, ลูกคลื่น)
การตรวจการณ์ของข้าศึก ดี.....ไม่ดี.....ไม่ทราบ.....
การยิงของข้าศึก ชนิดอาวุธ ค.พล.....จรวด.....
อว.ขนาดเบา.....ลบ.....กับระเบิด.....
กับดัก.....ความหนาแน่น.....(หนัก, ปานกลาง, ประปราย)
ข้าศึกจำนวนที่ปะทะ.....การสูญเสียจากการปฏิบัติการ.....
ระยะห่างจากข้าศึก.....หลา.....รบประชิด.....
ลมฟ้าอากาศ.....พระอาทิตย์.....ฝน.....เมฆ, หมอก.....
เวลาในวันนั้น.....
สถานที่.....
การปฏิบัติอย่างย่อ
.....
.....
หน้าที่ที่ได้รับมอบให้ปฏิบัติ.....
ผู้รู้เห็น มี.....ไม่มี.....
พยาน.....
.....
.....
ผล ทำให้หน่วยสามารถปฏิบัติการต่อไปยัง.....
เป็นการช่วยให้ยึด.....
สามารถผลักดันการ.....
สังหารข้าศึกได้.....คน
จับข้าศึกได้.....คน
ช่วยชีวิตฝ่ายเราไว้ได้.....คน
สิ่งของที่ยึดได้จากข้าศึก.....(ถ้ามีมากให้ทำผนวกประกอบ)
ยศ, ชื่อ.....
(.....)
ตำแหน่ง.....



อนุผนวก ๓ : (ตัวอย่างประกอบ แบบการรายงานการสูญเสีย) ประกอบ ผนวก ง
(การบริหารงานบุคคล) ประกอบ แผนรักษาความมั่นคงภายในราชอาณาจักร
ประจำปี ๒๕๕๘ - ๒๕๖๐ - กอ.รมน.

ควรแจ้งรายละเอียดตามหัวข้อต่อไปนี้

๑. วันเวลาที่บาดเจ็บ (หรือเสียชีวิต)
๒. ยศ,ชื่อ,สกุล ,หมายเลขประจำตัว
๓. เงินเดือน,เงินเพิ่มพิเศษต่าง ๆ (ถ้ามี)
๔. ตำแหน่งสังกัดปกติ (ถ้าในสนามปฏิบัติหน้าที่ในตำแหน่งอื่น และหน่วยอื่นให้บอกด้วย)
๕. สาเหตุที่บาดเจ็บหรือเสียชีวิต (พร้อมทั้งสถานที่,บริเวณร่างกายที่บาดเจ็บ และอาการ)
๖. การดำเนินการต่อผู้บาดเจ็บ (หรือเสียชีวิต)

ตัวอย่างการรายงานผู้บาดเจ็บ

จาก ฉก.นราธิวาส ๓๐

ถึง ผู้รับปฏิบัติ ผอ.รมน. (ผ่าน สบค.กอ.รมน.)

ผู้รับทราบ กอ.รมน.ภาค ๔ สน., กอ.รมน.จังหวัด นราธิวาส, ศพบ.กอ.รมน.ภาค ๔ สน.

๑. เมื่อ ๐๗๐๗๔๕ ๕.ค.๕๓ ขณะที่ ส.อ.ไตรภพ เสือสุวรรณ ตำแหน่ง หัวหน้าชุด มว.ที่ ๒ ร้อย.ร ๑๐๒๑

ฉก.นราธิวาส ๓๐ พร้อมด้วยกำลังพล จำนวน ๘ นาย รวม ๙ นาย ออกปฏิบัติภารกิจลาดตระเวนพื้นที่ พร้อม
กับปฏิบัติภารกิจ รปภ.ครู โรงเรียนบ้านมะนังปันยัง ขณะเดินลาดตระเวน ตามเส้นทาง ถนน อ.รือเสาะ ฯ
ต.สามัคคี อ.รือเสาะ ฯ ขณะมาถึงบริเวณสวนยางพารา พิกัด QH ๘๒๗๑๐๖ ใกล้เคียง สบค. บ.ปูโป ม.๑
ต.สามัคคี อ.รือเสาะ ฯ ได้มีคนร้ายกระโดดแสงเครื่องด้วยโทรศัพท์มือถือ ซึ่งซุกซ่อนไว้ริมถนนเกิดระเบิด
ขึ้น ทำให้ จนท.บาดเจ็บ จำนวน ๔ นาย จนท.ชุดดังกล่าวได้ยิงตอบโต้ทันที คนร้ายจึงถ่าถอยหลบหนีไป
หลังเกิดเหตุได้นำ จนท. ที่ได้รับบาดเจ็บส่งโรงพยาบาล รายชื่อ จนท.ที่ได้รับบาดเจ็บดังนี้

- ส.อ.ไตรภพ เสือสุวรรณ อายุ ๒๒ ปี หมายเลขประจำตัว ๔๙๑๖๐๐๘๓๗ หมายเลขประจำตัว
ประชาชน ๑ ๑๐๑๒ ๐๐๒๓๖ ๘๗ ๑ กรุ๊ปเลือด บี ศาสนาพุทธ ตำแหน่งปกติ พลยิง ค.๖๐ ร้อย.อวบ.ร.๑
พัน ๑ รอ. ตำแหน่งในสนาม หัวหน้าชุดยิง ร้อย.ร.๑๐๒๑ พัน.ร.๑๐๒ (ฉก.๓๐) รับเงินเดือน ป.๑ ชั้น ๑๑.๕
(๗,๘๕๐ บาท) ได้รับบาดเจ็บถูกสะเก็ดระเบิดขาหักเบื้องต้นนำส่ง รพ.รือเสาะ และส่งต่อ รพ.มอ.สงขลา ฯ
อ.หาดใหญ่ จว.สงขลา

๒. รายละเอียดเพิ่มเติมจะรายงานให้ทราบต่อไป

ตัวอย่างการรายงานผู้เสียชีวิต

จาก ฉก.ทพ.๔๓

ถึง ผู้รับปฏิบัติ ผอ.รมน. (ผ่าน สบค.กอ.รมน.)

ผู้รับทราบ กอ.รมน.ภาค ๔, กอ.รมน.ภาค ๔ สน.

๑. เมื่อ ๑๓ ๕.ค.๕๓,๑๔๓๐ ได้รับแจ้งทางโทรศัพท์จาก จ.ส.อ.สัญญา เทพฤทธิ์ ซึ่งเป็นบิดาของ
อส.ทพ.ปฏิภาณ เทพฤทธิ์ อายุ ๒๗ ปี หมายเลขประจำตัว ๖๕๓๗๒๙๐๙๒๖ หมายเลขประจำตัวประชาชน
๓ ๙๕๙๙ ๐๐๔๐๗ ๔๓ ๘ ตำแหน่งปกติ พลยิงเครื่องยิงจรวด ขป.๖ ร้อย.ทพ.๔๓๑๓ กรม ทพ.๔๓ ตำแหน่งใน
สนามพลยิงเครื่องยิงจรวด ขป.๖ ร้อย.ฉก.ทพ.๔๓๑๓ ฉก.ทพ.๔๓ รับเงินค่าตอบแทน ชั้น ๑ (๔,๖๓๐ บาท) ว่า
อส.ทพ.ปฏิภาณ เทพฤทธิ์ ถูกคนทำร้ายร่างกายและลอบยิง กระสุนถูกบริเวณลำคอ เสียชีวิต เมื่อ ๑๑ ๕.ค.๕๓,
๐๖๒๐ เหตุเกิดที่บริเวณหลังสถานีรถไฟสุไหงโก - ลก อ.สุไหงโก - ลก จ.นราธิวาส ขณะนี้ญาติได้นำศพมาตั้ง
บำเพ็ญกุศล ณ ศาสนาเทศบาลนครยะลา อ.เมือง จ.ยะลา

๒. รายละเอียดเพิ่มเติมจะรายงานให้ทราบต่อไป



อนุผนวก ๔ : (การทดแทนบุคลากร) ประกอบ ผนวก ง (การบริหารงานบุคคล) ประกอบแผนรักษา
ความมั่นคงภายในราชอาณาจักร ประจำปี ๒๕๕๘ - ๒๕๖๐ - กอ.รมน.

๑. การทดแทนบุคลากรเป็นหน่วย : ให้ กอ.รมน.ภาค และ กอ.รมน.จังหวัด จัดบุคลากรทดแทนไว้ ณ ที่ตั้งปกติ
ตามความจำเป็น เพื่อเตรียมทดแทนบุคลากรเป็นหน่วย

๒. การทดแทนบุคลากรเป็นบุคคล

ก. บุคลากรที่เสียชีวิตหรือถูกส่งกลับต้นสังกัด ให้ กอ.รมน.ภาค หรือ กอ.รมน.จังหวัด ดำเนินการ
ทดแทนได้ทันที โดยขอคำสั่งทดแทนจากต้นสังกัดปกติ

ข. เมื่อมีกำลังพลบาดเจ็บ/ป่วย ต้องเข้ารับการรักษาพยาบาลในโรงพยาบาล ให้ กอ.รมน.ภาค หรือ
กอ.รมน.จังหวัด พิจารณาจัดกำลังพลทดแทนได้ โดยยินยอมให้บรรจุเกินยอดกำลังพลที่อนุมัติ (ถือเป็น
ยอดกำลังพลทดแทน กอ.รมน.ภาค หรือ กอ.รมน.จังหวัด) ตามหลักเกณฑ์ ดังนี้

๑) กอ.รมน.ภาค และ กอ.รมน.จังหวัด ออกคำสั่งให้กำลังพลที่บาดเจ็บ/ป่วย เข้าประจำ บก.หน่วย
เพื่อให้ได้รับสิทธิกำลังพล แล้วขอคำสั่งพลทดแทนจากหน่วยต้นสังกัดปกติ

๒) กอ.รมน.ภาค และ กอ.รมน.จังหวัด งดเบิกค่าตอบแทนพิเศษ หรือค่าเลี้ยงดูของกำลังพล
ที่บรรจุประจำ บก.หน่วย ตามข้อ ๑ โดยปฏิบัติตามคำสั่งที่ ๑๔๘/๒๕๒๑ ลง ๗ ก.ค.๒๑ เรื่อง การ
เบิกจ่ายค่าเลี้ยงดูและเงินติดตัวเจ้าหน้าที่ที่บาดเจ็บและป่วยเนื่องจากการปฏิบัติงาน หรือคำสั่งที่
เปลี่ยนแปลงแก้ไขใหม่

๓) ให้ กอ.รมน.ภาค และ กอ.รมน.จังหวัด รายงานข้อมูลกำลังพล ตามข้อ ๑) โดยมีรายละเอียด
ในเรื่อง ยศ ชื่อ ตำแหน่งสังกัดปกติ ตำแหน่งในสนาม วัน เดือน ปี ที่บรรจุประจำหน่วย ชื่อโรงพยาบาลที่
ผู้บาดเจ็บ/ป่วย เข้ารับการรักษาพยาบาล ให้ กอ.รมน. ทราบ เป็นประจำทุกเดือน ถ้าเดือนใดไม่มียอดบรรจุ
เพิ่มเติม คงให้รายงานข้อมูลให้ทราบเช่นเดิม

๔) เมื่อกำลังพลหายจากการบาดเจ็บ/ป่วย ให้โรงพยาบาลส่งตัวกลับต้นสังกัดปกติ และให้หน่วย
ต้นสังกัดปกติ แจ้งให้หน่วยในสนามทราบ เพื่อออกคำสั่งฯ พันหน้าที่ตั้งแต่วันกลับต้นสังกัด เว้นแต่
เมื่อครบกำหนดผลัดเปลี่ยนหน่วยในสนามแล้ว แต่ผู้บาดเจ็บ/ป่วย ยังมิได้ออกจากโรงพยาบาลให้
กอ.รมน.ภาค หรือ กอ.รมน.จังหวัด ออกคำสั่งฯ ให้พันหน้าที่พร้อมทั้งกำลังพลคนอื่น แล้วแจ้งการพัน
หน้าที่ให้โรงพยาบาลทราบ เพื่อดำเนินการจ่ายค่าเลี้ยงดูตั้งแต่วันที่พันหน้าที่ แต่ผู้บาดเจ็บ/ป่วย ยังคงได้รับการ
ช่วยเหลือในเรื่องการรักษาพยาบาลต่อไป

๕) กำลังพลที่หายจากการบาดเจ็บกลับต้นสังกัด อาจส่งกลับไปปฏิบัติงานในสนามได้อีกถ้า
กอ.รมน.ภาค หรือ กอ.รมน.จังหวัด มีอัตราตำแหน่งใน ออก.ว่าง

๖) ถ้า กอ.รมน.ภาค หรือ กอ.รมน.จังหวัด เห็นว่าไม่มีความจำเป็นต้องทดแทนกำลังพล
ที่บาดเจ็บ/ป่วย ในโรงพยาบาล ก็ไม่ต้องดำเนินการตามข้อ ๑,๒ และ ข้อ ๔ แต่ กอ.รมน.ภาค หรือ กอ.รมน.
จังหวัด ต้องแจ้งให้โรงพยาบาลทราบล่วงหน้า เมื่อกำลังพลหายบาดเจ็บ/ป่วย แล้วส่งกลับไปยังหน่วยใน
สนามตามเดิม

ค. หน่วยต้นสังกัดมีหน้าที่ ทดแทนกำลังพลเป็นบุคคล ให้แก่หน่วยในสนามตามข้อ ก. และข้อ ข.
ถ้าไม่สามารถดำเนินการได้ ให้รายงานหน่วยเหนือขึ้นไปตามสายการบังคับบัญชา



อนุผนวก ๕ : (งานสิทธิและสวัสดิการ) ประกอบ ผนวก ง (การบริหารงานบุคคล)

ประกอบแผนรักษาความมั่นคงภายในราชอาณาจักร ประจำปี ๒๕๕๘ - ๒๕๖๐ - กอ.รมน.

๑. สิทธิกำลังพลของผู้ปฏิบัติงานใน กอ.รมน. : ตามคำสั่งสำนักนายกรัฐมนตรี ที่ ๒๐๕/๒๕๔๙ ลงวันที่ ๓๐ ตุลาคม ๒๕๔๙ เรื่อง การจัดตั้ง กองอำนวยการรักษาความมั่นคงภายใน ปัจจุบันได้โอนมา อยู่ในบทเฉพาะกาล มาตรา ๒๕ ตาม พ.ร.บ. การรักษาความมั่นคงภายในราชอาณาจักร พ.ศ.๒๕๕๑ ดังนี้

ก. ให้ถือว่า การปฏิบัติงานใน กอ.รมน. เป็นการทำหน้าที่ตามที่กระทรวงกลาโหมกำหนด ให้ไปทำในระหว่าง เวลาที่มีการรบ หรือสงคราม หรือมีการปราบปรามการจลาจล หรือในระหว่างเวลาที่มีประกาศสถานการณ์ฉุกเฉิน ให้นำเวลาราชการ ที่ปฏิบัติการตามคำสั่งเป็นทวีคูณตาม พ.ร.บ. บำเหน็จบำนาญข้าราชการ พ.ศ. ๒๕๙๔ มาตรา ๒๔

ข. มีสิทธิขอพระราชทานเหรียญราชการชายแดนตามคำสั่งที่ราชการกำหนด

ค. ได้รับการพิจารณาสิทธิตามระเบียบสำนักนายกรัฐมนตรีว่าด้วยบำเหน็จความชอบค่าทดแทน และการช่วยเหลือเจ้าหน้าที่ และประชาชนผู้ปฏิบัติหน้าที่ราชการ หรือช่วยเหลือราชการ เนื่องในการป้องกัน อธิปไตย และรักษาความสงบเรียบร้อยของประเทศ พ.ศ. ๒๕๒๑ (ระเบียบ บ.ท.ช.) ดังนี้

๑) การขอลือเงินเดือนกรณีพิเศษ

๒) การขอเงินเพิ่มพิเศษสำหรับการสู้รบ (พ.ส.ร.)

๓) การขอเงินค่าทดแทนกรณีเสียชีวิต ทุพพลภาพ พิการ หรือสูญเสียอวัยวะ

๔) การขอเงินชดเชยการเจ็บป่วย

๕) การขอเงินค่าจัดการศพขั้นต้น (รายละไม่เกิน ๒๐,๐๐๐ บาท)

๖) เงินช่วยเหลือดำรงชีพผู้พิการ ทุพพลภาพ

๗) เงินช่วยเหลือเป็นค่ารักษาพยาบาล

ง. กรณีถึงแก่ความตายหรือได้รับบาดเจ็บเพราะเหตุปฏิบัติราชการที่ไม่เข้าข่ายการป้องกันอธิปไตย และรักษาความสงบเรียบร้อยของประเทศ ตามระเบียบ บ.ท.ช. ข้อ ค. ให้หน่วยต้นสังกัดปกติสามารถขอรับสิทธิ ตามระเบียบสำนักนายกรัฐมนตรีว่าด้วยการให้บำเหน็จความชอบเป็นกรณีพิเศษ พ.ศ. ๒๕๒๑ แทน

๒. การดำเนินการด้านสิทธิกำลังพลในปัจจุบัน

ก. การรับรองเวลาราชการเป็นทวีคูณ ตามโครงสร้าง กอ.รมน. ตั้งแต่ ๑ ต.ค.๔๙ เป็นต้นมา (ตามคำสั่ง สำนักนายกรัฐมนตรี ที่ ๒๐๕/๒๕๔๙ ลง ๓๐ ต.ค.๔๙) กรมบัญชีกลางกำหนดให้ปฏิบัติตามระเบียบ กค. ว่า ด้วยการขอรับและการจ่ายบำเหน็จบำนาญข้าราชการ (ฉบับที่ ๑๐) พ.ศ.๒๕๕๔ โดยกำหนดหลักฐานการมี สิทธิได้นับเวลากวีคุณสำหรับกำลังพลสังกัด กอ.รมน. และ ผู้ปฏิบัติงานในสายงาน กอ.รมน. (แบบ ๕๓๐๔ ก) รับรองโดย กอ.รมน. มีผลใช้บังคับตั้งแต่ ๑๘ พ.ค.๕๔ เป็นต้นไป (ประกาศใน รกจ. ฉบับประกาศและงาน ทั่วไป เล่ม ๑๒๘ ตอนพิเศษ ๖๐ ง ลง ๓๐ พ.ค.๕๔)

การดำเนินการเสนอขอรับรองหลักฐานการมีสิทธิได้นับเวลาราชการเป็นทวีคูณ ให้ถือปฏิบัติตามคำสั่ง กอ.รมน.ที่ ๒๗๙/๒๕๕๔ ลง ๒๘ ก.ค.๕๔ (สืบค้นได้ที่ www.isocthai.go.th)

ข. การรับรองเวลาราชการเป็นทวีคูณ ตามโครงสร้างเดิมก่อน ๑ เม.ย.๕๓ (ตามแผนงานปราบปราม ผู้ก่อการร้ายคอมมิวนิสต์) หน่วยยังสามารถเสนอขอให้รับรองได้

ค. การสงเคราะห์ตาม พ.ร.บ. องค์การสงเคราะห์ทหารผ่านศึก พ.ศ. ๒๕๑๐ กอ.รมน. จะดำเนินการ ตรวจสอบ และรับรองการปฏิบัติหน้าที่สายงาน กอ.รมน. ของผู้ที่ขอรับการสงเคราะห์จาก อผศ. และ รับรองแบบสอบประวัติของผู้ที่ยื่นขอทำบัตรประจำตัวทหารผ่านศึกนอกประจำการ

อนุผนวก ๕ : (งานสิทธิและสวัสดิการ) ประกอบ ผนวก ง (การบริหารงานบุคคล)

ประกอบแผนรักษาความมั่นคงภายในราชอาณาจักร ประจำปี ๒๕๕๘ – ๒๕๖๐ - กอ.รมน.

ง. การพิจารณาสีทธิตามระเบียบ บ.ท.ช. ปี พ.ศ.๒๕๒๑ ดังนี้

๑) การขอ พ.ส.ร. แบ่งเป็นตามระยะเวลาและตามพฤติกรรม โดยสำนักนายกรัฐมนตรียื่นหนังสือแจ้งให้ กอ.รมน. ทราบ สำหรับการขอ พ.ส.ร. ตามระยะเวลา ให้เสนอขอในรอบปีงบประมาณโดยกำลังพลต้องปฏิบัติงานในพื้นที่ ย่านอันตรายตามประกาศสำนักนายก ฯ ต้องไม่ต่ำกว่า ๖ เดือน จึงจะได้รับการพิจารณา และเน้นย้ำให้ตรวจสอบ ความถูกต้อง ไม่ให้เสนอรายชื่อซ้ำกันในรอบปีงบประมาณและต้องมีความประพฤติดี การเสนอขอ พ.ส.ร. ตามระยะเวลา ให้หน่วยงานที่ปฏิบัติราชการสนามรวบรวมผู้มีคุณสมบัติครบถ้วน เสนอขอรับสิทธิผ่าน กอ.รมน.ภาค ๔ สน.

๒) การขอเลื่อนเงินเดือนกรณีพิเศษ (การปูนบำเหน็จ) พ.ส.ร. ตามพฤติกรรม เงินค่าทดแทน เงินชดเชยการเจ็บป่วยเป็นรายวัน และเงินค่าจัดการศพขั้นต้น สำหรับกำลังพลที่บาดเจ็บ เสียชีวิต จากการปฏิบัติหน้าที่ หน่วยจะเสนอมาที่ กอ.รมน. และ กอ.รมน. จะเสนอไปยังสำนักงานปลัดสำนักนายกรัฐมนตรี เพื่อเข้าพิจารณาในคณะกรรมการ ตามระเบียบ บ.ท.ช. ต่อไป

๓) การขอพระราชทานเครื่องราชอิสริยาภรณ์ให้แก่ข้าราชการพลเรือนสังกัด กอ.รมน. ดำเนินการตามระเบียบสำนักนายกรัฐมนตรี ว่าด้วยการขอพระราชทานเครื่องราชอิสริยาภรณ์อันเป็นที่เชิดชูยิ่งช้างเผือก และเครื่องราชอิสริยาภรณ์อันมีเกียรติยศยิ่งมงกุฎไทย พ.ศ.๒๕๓๖ และฉบับที่แก้ไขเพิ่มเติม (ฉบับที่ ๒) พ.ศ.๒๕๕๒ และ พ.ร.บ.เหรียญจักรมาลาและเหรียญจักรพรรดิมาลา พ.ศ.๒๕๔๔ โดยดำเนินการภายใน ส.ค. ของทุกปี ตามคำสั่ง กอ.รมน. ที่ ๓๔๔/๒๕๕๔ ลง ๙ ก.ย.๕๔ เรื่อง แต่งตั้งคณะกรรมการขอพระราชทานเครื่องราชอิสริยาภรณ์ของ กอ.รมน. และอนุมัติหลักการพิจารณาการขอพระราชทานเครื่องราชอิสริยาภรณ์ของ กอ.รมน. ตามหนังสือ สบค.กอ.รมน. ที่ นร ๕๑๐๑/๑๕๑๐ ลง ๓ มิ.ย.๕๖

๔) การขอพระราชทานเหรียญชายแดนให้กับเจ้าหน้าที่ปฏิบัติงานในอำเภอชายแดน ให้ปฏิบัติตาม พ.ร.บ. เหรียญราชการชายแดน พ.ศ. ๒๔๙๗ และระเบียบว่าด้วยการขอพระราชทานเหรียญราชการชายแดน ฯ พ.ศ. ๒๕๑๑ สำหรับ ในส่วนของเจ้าหน้าที่ผู้ปฏิบัติงานในพื้นที่จังหวัดชายแดนภาคใต้ มท.ได้ขอความเห็นชอบจาก ครม. ให้ รมว.กท. พิจารณามอบอำนาจให้ มทท.๔ เป็นผู้รับรองผลการปฏิบัติงานให้กับกำลังพล กอ.รมน. และให้ กอ.รมน.ภาค ๔ รวบรวมรายชื่อจัดส่งเอกสารไปยัง มท. ซึ่ง ครม. รับทราบแล้ว เมื่อ ๒๔ มิ.ย.๕๑

๕) การพิจารณาขอรับบำนาญพิเศษให้กับอดีตราษฎรอาสาสมัครต่างๆ กรมบัญชีกลาง กค. ได้ให้ความเห็นชอบพิจารณาบำนาญพิเศษให้กับบุคคลดังกล่าวที่ทำหน้าที่อย่างทหารตามที่ กท. กำหนดให้ไปทำ โดยมีหนังสือแจ้งให้ กอ.รมน. ทราบเกี่ยวกับการเสนอขอบำนาญพิเศษไปยังกรมบัญชีกลาง สามารถให้ ผอ.รมน. จังหวัดที่ราษฎรอาสาสมัคร นั้น มีภูมิลำเนาอยู่ลงนามรับรองเอกสารเพื่อเสนอขอไปได้ และ สบค.กอ.รมน. ได้ยกเร่งคำสั่งสำนักนายกรัฐมนตรี ให้เจ้ากระทรวงโดยนายกรัฐมนตรียื่นมีคำสั่งมอบอำนาจให้ ผอ.สปง.กอ.รมน. เป็นผู้พิจารณากำหนดส่วนบำนาญพิเศษ

๖) การพิจารณาบำเหน็จประจำปีของ กอ.รมน. ดำเนินการ ๒ ห้วง คือ ห้วงที่ ๑ (๑ ต.ค. – ๓๐ มี.ค.) และ ห้วงที่ ๒ (๑ เม.ย. - ๓๐ ก.ย.) ของทุกปี

๗) การพิจารณาบำเหน็จความชอบประจำปี กรณีพิเศษของ ศูนย์อำนวยการป้องกันและปราบปรามยาเสพติด (ศอ.ปส.) ศอ.ปส. จะดำเนินการจัดสรรโควตาของ ศอ.ปส. ให้ กอ.รมน. แล้ว กอ.รมน. จะพิจารณาผู้มีผลงานด้านยาเสพติด เพื่อเสนอขอบำเหน็จความชอบให้เป็นกรณีพิเศษต่อไป

อนุผนวก ๕ : (งานสิทธิและสวัสดิการ) ประกอบ ผนวก ง (การบริหารงานบุคคล)

ประกอบแผนรักษาความมั่นคงภายในราชอาณาจักร ประจำปี ๒๕๕๘ - ๒๕๖๐ - กอ.รมน.

๓. การพิจารณาบำเหน็จความชอบประจำปีเป็นกรณีพิเศษ ๒ ชั้น (นอกเหนือโควตาปกติ) เพิ่มเติม ร้อยละ ๑๕ ของผู้ปฏิบัติหน้าที่ในพื้นที่จังหวัดชายแดนภาคใต้ ซึ่งมติ ครม. ให้พิจารณา ขอได้ทุกปี ตลอดระยะเวลาที่ยังมีประกาศเป็นพื้นที่อันตราย ตามที่ ครม. กำหนด

ผนวก จ : (การบริหารงานทั่วไป) ประกอบ แผนรักษาความมั่นคงภายในราชอาณาจักร
ประจำปี ๒๕๕๘ - ๒๕๖๐ - กอ.รมน.

อ้างอิง : ๑. แผนรักษาความมั่นคงภายในราชอาณาจักรประจำปี ๒๕๕๘ - ๒๕๖๐ - กอ.รมน.
๒. ระเบียบปฏิบัติประจำ กองอำนวยการรักษาความมั่นคงภายในราชอาณาจักร
ว่าด้วยการสนับสนุน พ.ศ. ๒๕๕๓
๓. แผนพัฒนาพื้นที่พิเศษ ๕ จังหวัดชายแดนภาคใต้ ปี ๒๕๕๒ - ๒๕๕๔

๑. สถานการณ์

ก. ฝ่ายตรงข้าม : ผนวก ข ข้าราชการ

ข. ฝ่ายเรา : แผนรักษาความมั่นคงภายในราชอาณาจักร ปี ๒๕๕๘ - ๒๕๖๐ - กอ.รมน.

๒. ภารกิจ : สนับสนุนด้านการพัสดุแก่หน่วยที่ปฏิบัติการ ตามแผนรักษาความมั่นคงภายใน
ราชอาณาจักร ประจำปี ๒๕๕๘ - ๒๕๖๐ - กอ.รมน. ซึ่งประกอบด้วย การจัดหา การส่งกำลัง
การซ่อมบำรุง การขนส่ง การส่งกลับสายแพทย์และการรักษาพยาบาล การบริการ เทคโนโลยี
สารสนเทศและการสื่อสาร

๓. การปฏิบัติ

ก. เป้าประสงค์การสนับสนุน

๑) ให้การสนับสนุนแก่หน่วยปฏิบัติการ ตามแผนรักษาความมั่นคงภายในราชอาณาจักรประจำปี
๒๕๕๘ - ๒๕๖๐ - กอ.รมน. เป็นความเร่งด่วนลำดับแรก เพื่อให้กิจกรรมทั้งปวงบรรลุเป้าหมาย
ตามนโยบายของรัฐบาล พ.ร.บ.การรักษาความมั่นคงภายในราชอาณาจักร พ.ศ.๒๕๕๑ นโยบายความ
มั่นคงแห่งชาติ พ.ศ.๒๕๕๐ - ๒๕๕๔ และแผนพัฒนาเศรษฐกิจและสังคมแห่งชาติ ฉบับที่ ๑๐
(พ.ศ.๒๕๕๐ - ๒๕๕๔) ที่กำหนดไว้เพื่อให้เกิดผลในการพัฒนาที่ยั่งยืน ขจัดเงื่อนไขที่มีผลกระทบต่อความ
มั่นคงภายในราชอาณาจักร รวมทั้งอนุรักษ์ทรัพยากรธรรมชาติและสิ่งแวดล้อม สนับสนุนส่งเสริม
“เศรษฐกิจพอเพียง” ตามแนวทางพระราชดำริภายใต้งบประมาณที่มีอยู่อย่างคุ้มค่าและเกิดผลอย่าง
เป็นรูปธรรม

๒) ใช้กำลังพล พัสดุ การบริการ และสิ่งอำนวยความสะดวก ในการสนับสนุนเท่าที่จำเป็น และ
คุ้มค่ามากที่สุด สำหรับการปรนนิบัติบำรุง และซ่อมบำรุงพัสดุ ให้พิจารณาใช้ประโยชน์จากภาคเอกชน
ให้เข้ามาบริการ

๓) ดำเนินงานทางการสนับสนุน โดยแสวงประโยชน์จากการใช้ทรัพยากร อาคาร สถานที่ พยาบาล
ตลอดจนสิ่งอำนวยความสะดวกด้านสาธารณูปโภคที่มีอยู่ในพื้นที่ปฏิบัติการ โดยให้สามารถปรับเปลี่ยน
ให้เข้ากับสถานการณ์ที่เปลี่ยนแปลงในทุกรูปแบบ โดยให้มีการเปลี่ยนแปลงน้อยที่สุดและเท่าที่จำเป็น

๔) ผู้บังคับบัญชาทุกระดับรับผิดชอบในการสนับสนุนภายในหน่วยของตน และหน่วยที่มาขึ้น
สมทบ รวมทั้งหน่วยอื่นๆ ที่ผู้บังคับบัญชาชั้นเหนือมอบหมาย ให้เป็นไปด้วยความเรียบร้อย ถูกต้องตาม
นโยบายและระเบียบฯ คำสั่งฯ ของ กอ.รมน. อย่างเคร่งครัด

๕) หน่วยปฏิบัติการตามแผนรักษาความมั่นคงภายในราชอาณาจักรทุกระดับต้องทราบ
สถานภาพพัสดุและควบคุมพัสดุให้ถูกต้องและทันสมัยตลอดเวลา โดยใช้เทคโนโลยีสารสนเทศในการ
เก็บรักษา และแจกจ่ายพัสดุ

ผนวก จ : (การบริหารงานทั่วไป) ประกอบ แผนรักษาความมั่นคงภายในราชอาณาจักร
ประจำปี ๒๕๕๘ - ๒๕๖๐ - กอ.รมน.

ข. แนวความคิดในการสนับสนุน

๑) สบป.กอ.รมน. รับผิดชอบประสานและดำเนินการสนับสนุนเป็นส่วนรวม เพื่อให้การปฏิบัติงานของหน่วยปฏิบัติการตามแผนรักษาความมั่นคงภายในราชอาณาจักร เป็นไปด้วยความเรียบร้อย โดยจะพิจารณาสนับสนุนเพิ่มเติมจากที่หน่วยต้นสังกัดให้การสนับสนุน เพื่อให้หน่วยต่างๆ สามารถปฏิบัติภารกิจให้บรรลุเป้าหมายตามที่กำหนด รายละเอียดการปฏิบัติตาม อนุผนวก ๑ แผนผังการปฏิบัติงาน สบป.กอ.รมน.

๒) ผู้บังคับบัญชาตามลำดับชั้นรับผิดชอบในการประสานและดำเนินการสนับสนุนแก่หน่วยซึ่งปฏิบัติการในเขตพื้นที่รับผิดชอบ

๓) การดำเนินการสนับสนุนให้หน่วยปฏิบัติการตามแผนรักษาความมั่นคงภายในราชอาณาจักรทุกระดับ ยึดถือระเบียบปฏิบัติประจำว่าด้วยการสนับสนุนของ กอ.รมน.

๔) การเสนอความต้องการต้องเสนอตามความเป็นจริง ตามสายการบังคับบัญชา ตามห้วงระยะเวลาที่ สบป.กอ.รมน. กำหนด สำหรับการเสนอความต้องการนอกแผนรักษาความมั่นคงภายในราชอาณาจักร ประจำปี หรือความต้องการเพิ่มเติม ให้หน่วยเสนอความต้องการถึง สบป.กอ.รมน. โดยเร็วอย่างช้าไม่เกินวันที่ ๓๐ มิ.ย. ของปีงบประมาณเพื่อให้ สบป.กอ.รมน. ได้พิจารณาจัดลำดับความเร่งด่วนในการสนับสนุน

๕) การดำเนินการจัดหาพัสดุใดๆ เพื่อสนับสนุนให้หน่วยปฏิบัติการตามแผนรักษาความมั่นคงภายในราชอาณาจักร ที่ปฏิบัติงานภายใต้การควบคุมของ กอ.รมน.ภาค ยึดถือการให้การสนับสนุนเป็นงบประมาณ เพื่อให้หน่วยดำเนินการจัดหาในท้องถิ่นนั้นๆเป็นหลัก ยกเว้น ในกรณีไม่สามารถกระทำได้ สบป.กอ.รมน. จะดำเนินการให้เป็นส่วนรวม

๖) หน่วยปฏิบัติการตามแผนรักษาความมั่นคงภายในราชอาณาจักร จะต้อง ประเมินจัดบำรุงพัสดุของ กอ.รมน. ให้อยู่ในสภาพใช้งานได้อย่างดีที่สุด เพื่อให้พร้อมใช้งานได้ตลอดเวลา

๗) การดำเนินการจัดหา และควบคุมพัสดุ ให้ยึดถือระเบียบสำนักนายกรัฐมนตรี ว่าด้วยการพัสดุที่บังคับใช้ในปัจจุบัน รวมทั้งราคามาตรฐานครุภัณฑ์ที่สำนักงบประมาณกำหนด และราคามาตรฐานคอมพิวเตอร์และอุปกรณ์ประกอบที่กระทรวงเทคโนโลยีสารสนเทศ และการสื่อสาร (ICT) กำหนดเป็นหลัก รวมทั้ง มติ ครม. ระเบียบกระทรวงการคลัง หรือตามที่ กอ.รมน. ได้ทำความตกลงกับกระทรวงการคลัง หรือ สำนักงบประมาณไว้แล้ว หรือที่จะต้องทำความตกลงเฉพาะกรณี

๘) การเสนอความต้องการ สนับสนุนงานตามแผนงาน โครงการ ตามความรับผิดชอบของ กอ.รมน.ภาค และ กอ.รมน.จังหวัด เพื่อขอรับการสนับสนุนงบประมาณประจำปี ให้พิจารณางบประมาณอย่างรอบคอบตามสายการบังคับบัญชา หากหน่วยขอรับการสนับสนุนเพิ่มเติมในตอนปลายปี ถือเป็นลำดับความเร่งด่วนต่ำสุด อาจไม่ได้รับการสนับสนุนเนื่องจากจะส่งผลกระทบต่อการใช้จ่ายงบประมาณของโครงการอื่น

๙) กอ.รมน.ภาค และ กอ.รมน.จังหวัด ประสานและให้การสนับสนุน แก่หน่วยตามโครงการ อันเนื่องมาจากพระราชดำริ และโครงการพัฒนาเพื่อความมั่นคงในพื้นที่รับผิดชอบ ตามขีดความสามารถที่จะกระทำได้ในกรณีไม่สามารถกระทำได้ สบป.กอ.รมน. จะดำเนินการให้เป็นส่วนรวม

ผนวก จ : (การบริหารงานทั่วไป) ประกอบ แผนรักษาความมั่นคงภายในราชอาณาจักร
ประจำปี ๒๕๕๘ - ๒๕๖๐ - กอ.รมน.

๔. การพัสดุและการบริการ

ก. การสนับสนุน

๑) การจัดหา

ก) สบป.กอ.รมน.เป็นหน่วยรับผิดชอบการจัดหาพัสดุนับสนุน นขต.กอ.รมน.ส่วนกลาง
สำหรับการจัดหาพัสดุของ กอ.รมน.ภาค และ กอ.รมน.จังหวัด ให้หน่วยดำเนินการจัดหาเอง ทั้งนี้
การดำเนินการจัดหาให้เป็นไปตามที่ ผอ.รมน.มอบอำนาจไว้ให้

ข) การจัดหาพัสดุให้ยึดถือการปฏิบัติตามระเบียบสำนักนายกรัฐมนตรี ว่าด้วยการพัสดุที่บังคับใช้
ในปัจจุบัน รวมทั้ง คำสั่ง ระเบียบและอนุมติหลักการของกอ.รมน. ตลอดจน มติ ครม. ที่เกี่ยวข้อง

ค) นขต.กอ.รมน.ส่วนภูมิภาค เมื่อได้ดำเนินการจัดหาพัสดุจากงบประมาณของ กอ.รมน. แล้ว
ให้สำเนาผลการจัดหาให้ สบป.กอ.รมน. ทราบทันที

๒) การเก็บรักษา

ก) หน่วยต่าง ๆ ที่รับพัสดุของ กอ.รมน.ไว้ใช้งานจะต้องเก็บรักษาพัสดุดังกล่าวให้อยู่ใน
สภาพพร้อมใช้งานตลอดภัย ครบถ้วน ถูกต้อง ตามบัญชีคุมหรือทะเบียนคุมทรัพย์สิน

ข) ในกรณีที่หน่วยได้รับอนุมัติให้ส่งคืนหรือโอนพัสดุ หน่วยจะต้องรีบดำเนินการโดยด่วนและ
รักษาสภาพพัสดุนั้นๆ ให้อยู่ในสภาพดี และมีอุปกรณ์ประจำครบตามที่ได้รับ ห้ามถอดเปลี่ยน หรือ
แปรสภาพพัสดุก่อนส่งคืนหรือโอน อันอาจเป็นเหตุให้เกิดความเสียหายแก่ทางราชการได้

ค) พักที่หมดความจำเป็นหรือเกินความต้องการให้ส่งคืนเพื่อหลีกเลี่ยงการสูญหายหรือ
ชำรุดโดยไม่จำเป็น โดยพัสดุที่ส่งคืนจะต้องอยู่ในสภาพสมบูรณ์ และสามารถใช้งานได้

ง) อาวุธยุทธโธปกรณ์ที่ยึดได้หรือที่ได้รับจากกรณีอื่น ซึ่งไม่ถูกต้องตามกฎหมายให้ปฏิบัติตาม
ระเบียบและคำสั่ง กอ.รมน. ที่กำหนดไว้

๓) การแจกจ่าย

ก) หน่วยต่างๆ จะได้รับการแจกจ่ายพัสดุให้มีความเพียงพอต่อการปฏิบัติงาน และสอดคล้องกับ
กำลังพลที่บรรจุจริง

ข) หน่วยปฏิบัติงานตามแผนรักษาความมั่นคงภายในราชอาณาจักร ห้ามนำพัสดุไปให้หน่วยอื่นใช้
งานโดยผลการ

ค) หน่วยปฏิบัติงานตามแผนรักษาความมั่นคงภายในราชอาณาจักร ห้ามดัดแปลงเปลี่ยน
สภาพพัสดุ ที่ได้รับแจกจ่าย ซึ่งจะทำให้ผิดวัตถุประสงค์ของการใช้งาน

ง) นขต.กอ.รมน. เมื่อได้รับการแจกจ่ายพัสดุ จะต้องทำหลักฐานให้ถูกต้องและแจ้ง
การเปลี่ยนแปลงให้ สบป.กอ.รมน.ทราบ พร้อมทั้งแก้ไขรายงานสถานภาพในเดือนต่อไป

จ) การขอรับการสนับสนุนกระสุน และวัตถุระเบิด จาก กรมสรรพาวุธทหารบก ในกรณีที่ใช้
งบประมาณของ กอ.รมน. หรืองบประมาณของหน่วยเองก็ตาม ให้เสนอผ่านการพิจารณาจาก
กอ.รมน.ทุกครั้งก่อนที่จะประสานหรือขอรับการสนับสนุนจาก กรมสรรพาวุธทหารบก

ผนวก จ : (การบริหารงานทั่วไป) ประกอบ แผนรักษาความมั่นคงภายในราชอาณาจักร
ประจำปี ๒๕๕๘ - ๒๕๖๐ - กอ.รมน.

ฉ) การขอรับการสนับสนุน พลช. และ กพลช. เพื่อฝึกราษฎร และมอบอาวุธปืนไว้ให้หลัง
เสร็จสิ้นการฝึก ให้ขอรับการสนับสนุนจากโครงการ อพป. ของจังหวัดที่ราษฎรมีภูมิลำเนาอยู่โดย
กรมการปกครอง มท. เป็นผู้พิจารณาให้การสนับสนุน กรณี พลช. ของโครงการ อพป. มิใช่เพียงพอให้
ขอรับการสนับสนุนเพิ่มเติมจาก กอ.รมน.

๔) การจำหน่าย

ก) พัสดุที่เสื่อมสภาพอันเนื่องมาจากการใช้งานหรือเหตุอื่น ๆ หรือพัสดุที่ชำรุดจนอาจเกิด
อันตรายแก่ผู้ใช้งานให้หน่วยเร่งรัดจำหน่ายออกจากบัญชีคุมของหน่วย และดำเนินการวิธีต่อซาก
โดยเร็ว โดยให้ปฏิบัติตามระเบียบสำนักนายกรัฐมนตรีว่าด้วยการพัสดุ ที่บังคับใช้ในปัจจุบัน รวมทั้ง
คำสั่ง ระเบียบ และอนุมติหลักการ ของ กอ.รมน. ตลอดจนมติ ครม. ที่เกี่ยวข้อง

ข) พัสดุ เมื่อดำเนินการจำหน่ายแล้ว ให้รายงาน กอ.รมน. (ผ่าน สปป.กอ.รมน.) ทราบ พร้อม
ทั้งสำเนาอนุมัติจำหน่ายมาด้วย เพื่อตัดยอดบัญชีคุมให้ถูกต้อง

๕) การควบคุม

ก) การดำเนินการจัดทำบัญชีคุมพัสดุของ กอ.รมน. ที่หน่วยมีไว้ในครอบครอง ให้นำเทคโนโลยี
สารสนเทศมาใช้ในการเก็บรักษา และแจกจ่ายพัสดุโดยจะต้องจัดทำให้ถูกต้องตามระเบียบและทันสมัย
ตามระเบียบปฏิบัติประจำว่าด้วยการสนับสนุนของ กอ.รมน. ที่กำหนดไว้ ถูกตรงกับบัญชีคุมของ กอ.รมน.
ตลอดจนจัดให้มีการสำรวจพัสดุของหน่วยอย่างน้อยปีละ ๑ ครั้ง และต้องให้มีการสำรวจพัสดุทุกครั้ง
เมื่อมีการเปลี่ยนแปลงเจ้าหน้าที่ ทั้งนี้ให้ปฏิบัติโดยเคร่งครัด

ข) เมื่อหน่วยปฏิบัติตามแผนรักษาความมั่นคงภายในราชอาณาจักร ได้นำพัสดุของหน่วย
หรือได้รับจากการบริจาคโดยผู้บริจาคมีความมุ่งหมายมอบให้นำมาใช้ในสายงาน กอ.รมน. หรือได้รับมา
โดยวิธีใดก็ตาม ให้หน่วยนำเรียนขออนุมัติขึ้นบัญชีคุมเป็นพัสดุของ กอ.รมน. หากประสงค์หรือจำเป็นต้องนำ
พัสดุนอกหน่วยในสายงานปกติมาใช้ปฏิบัติงาน ต้องรายงาน ขออนุมัติต่อ ผอ.รมน. หรือผู้ที่ได้รับมอบ
อำนาจก่อนออกปฏิบัติงานทุกครั้ง

ค) หน่วยปฏิบัติตามแผนรักษาความมั่นคงภายในราชอาณาจักร ต้องรายงานสภาพพัสดุ
ให้ กอ.รมน. ทราบตามระยะเวลาที่กำหนด ตามสายการบังคับบัญชา

ข. การซ่อมบำรุง

๑) พัสดุ ของ นขต.กอ.รมน.ส่วนกลาง เกิดชำรุด สปป.กอ.รมน. เป็นผู้ดำเนินการ

๒) พัสดุ ของ กอ.รมน.ภาค และ กอ.รมน.จังหวัด เกิดการชำรุด หน่วยใช้รายงานขออนุมัติซ่อม
ให้หัวหน้าหน่วยพิจารณา ดำเนินการให้เป็นไปตามระเบียบและคำสั่งที่เกี่ยวข้อง

๓) การซ่อมบำรุงพัสดุ สิ่งอุปกรณ์ ยุทโธปกรณ์ ของเหล่าทัพ กระทรวง ทบวง กรมต่าง ๆ
ที่ได้รับอนุมัติให้นำเข้ามาใช้ราชการในกองอำนวยการรักษาความมั่นคงภายในราชอาณาจักร ให้ถือปฏิบัติตาม
ระเบียบ และคำสั่งของเหล่าทัพ กระทรวง ทบวง กรม นั้น ๆ

ค. การขนส่ง

๑) ใช้การขนส่งทางรถไฟและทางรถยนต์เป็นหลัก

๒) การเดินทางไปราชการให้ใช้ยานพาหนะประจำทางหรือรถยนต์ของทางราชการเป็นหลัก การ
ใช้ยานพาหนะส่วนตัวให้กระทำเท่าที่จำเป็น

ผนวก จ : (การบริหารงานทั่วไป) ประกอบ แผนรักษาความมั่นคงภายในราชอาณาจักร
ประจำปี ๒๕๕๘ - ๒๕๖๐ - กอ.รมน.

๓) การขนส่งทางอากาศให้กระทำเมื่อมีความจำเป็นเร่งด่วนหรือการเดินทางไปราชการ ที่มีระยะทางไกลเกินกว่า ๒๐๐ กม.

๔) ให้ใช้บริการด้านขนส่งจากองค์กรของรัฐบาลได้ตามความจำเป็นและเหมาะสม

ง. การส่งกลับสายแพทย์และการรักษาพยาบาล

๑) ให้หน่วยปฏิบัติการตามแผนรักษาความมั่นคงภายในราชอาณาจักร ใช้สถานพยาบาลของทางราชการทั้งทหารและพลเรือนในท้องถิ่น หากเกินขีดความสามารถของสถานพยาบาล ในท้องถิ่นให้ส่งกลับไปรักษาที่โรงพยาบาลของส่วนราชการ ทั้งทหาร และพลเรือน ที่สามารถให้การรักษาพยาบาลต่อไปได้

๒) ค่ารักษาพยาบาล เป็นไปตามระเบียบของ กอ.รมน.และกระทรวงการคลังที่กำหนดไว้

๓) การส่งกลับผู้เจ็บป่วย ให้หน่วยปฏิบัติการตามแผนรักษาความมั่นคงภายในราชอาณาจักร ส่งกลับผู้ป่วยเจ็บทางรถยนต์ และ/หรือรถไฟ เป็นหลักในกรณีจำเป็นเร่งด่วน ให้ส่งกลับทางอากาศ

จ. การบริการ

๑) ให้หน่วยปฏิบัติการตามแผนรักษาความมั่นคงภายในราชอาณาจักร ใช้บริการ และสิ่งอำนวยความสะดวกในท้องถิ่นให้เป็นประโยชน์มากที่สุด

๒) การใช้บริการสาธารณูปโภค ให้ทุกหน่วยดำเนินการในลักษณะประหยัด และกำหนดมาตรฐานการควบคุมโดยแน่ชัด โดยเร่งรัดการชำระหนี้ให้เสร็จสิ้นเป็นปีๆ ไป และห้ามก่อกองค้างชำระโดยเด็ดขาด

๓) การขอรับการสนับสนุนงบประมาณสำหรับการก่อสร้างให้ปฏิบัติตามระเบียบปฏิบัติประจำว่าด้วยการสนับสนุน สบป.กอ.รมน. และคำชี้แจงเพิ่มเติมของ กอ.รมน.

๔) การก่อสร้างซ่อมแซม หรือดัดแปลงสิ่งก่อสร้างใดๆ กอ.รมน.ไม่มีนโยบายให้ดำเนินการเป็นสิ่งก่อสร้างถาวร และจะพิจารณาสนับสนุนให้ตามสถานการณ์และความจำเป็นเท่านั้น

๕) การก่อสร้างเกี่ยวกับสาธารณูปโภค ต้องผ่านการพิจารณาของหน่วยราชการ ที่รับผิดชอบในด้านความเหมาะสมและงบประมาณ

ฉ. เทคโนโลยีสารสนเทศและการสื่อสาร

๑) ให้การสนับสนุนงานเทคโนโลยีสารสนเทศ โดยการเผยแพร่ข้อมูลข่าวสาร กอ.รมน. ใน www.isocthai.go.th ของ กอ.รมน. หาก นขต.กอ.รมน. มีความประสงค์จะเผยแพร่ข้อมูลข่าวสารทางเว็บไซต์ของ กอ.รมน. จะต้องได้รับอนุมัติจาก ผอ.รมน. หรือผู้ได้รับมอบอำนาจก่อนดำเนินการ

๒) กอ.รมน.ส่วนภูมิภาค จัดตั้งศูนย์ข่าวและดำเนินการติดต่อสื่อสารกับ กอ.รมน.ส่วนกลาง โดยใช้เครื่องมือสื่อสารที่มีอยู่ หากเกินขีดความสามารถให้ขอรับการสนับสนุนมาที่ สบป.กอ.รมน.

๓) การติดต่อสื่อสารของ กอ.รมน. ให้ติดต่อสื่อสารกันได้ทุกระบบ และสามารถติดต่อกันได้ตลอดเวลา ทั้งนี้ รายละเอียดเพิ่มเติมให้ปฏิบัติตาม ผนวก ด : การสื่อสาร ประกอบแผนรักษาความมั่นคงภายในราชอาณาจักร ประจำปี ๒๕๕๘ - ๒๕๖๐ - กอ.รมน.

ผนวก จ : (การบริหารงานทั่วไป) ประกอบ แผนรักษาความมั่นคงภายในราชอาณาจักร
ประจำปี ๒๕๕๘ - ๒๕๖๐ - กอ.รมน.

๕. คำแนะนำในการประสาน

ก. ทั่วไป

๑) การสนับสนุน ให้ยึดถือเป้าประสงค์การสนับสนุน คำสั่งสำนักนายกรัฐมนตรีว่าด้วยการพัสดุ พ.ศ.๒๕๓๕ และที่แก้ไขเพิ่มเติม ระเบียบปฏิบัติประจำว่าด้วยการสนับสนุน สบป.กอ.รมน. และคำสั่ง กอ.รมน. เป็นแนวทางปฏิบัติ

๒) การใช้อาวุธ กระสุนและวัตถุระเบิด หน่วยต้องพึงเล็งและกวดขันวินัยการใช้ของเจ้าหน้าที่ และหน่วยปฏิบัติการตามแผนงานรักษาความมั่นคงภายในราชอาณาจักร ให้เกิดประโยชน์ได้ผลคุ้มค่า อย่างแท้จริงมากที่สุด

๓) การใช้สิ่งอุปกรณ์ป้อมสนาม คงใช้ตามความจำเป็น โดยพิจารณาใช้สิ่งอุปกรณ์แสงเครื่อง หรือการใช้วัสดุอย่างอื่นที่ราคาถูกและหาง่ายในภูมิประเทศให้เกิดประโยชน์มากที่สุดก่อนเป็นอันดับแรก

ข. การรายงาน

๑) รายงานผลการปฏิบัติพร้อมทั้งข้อขัดข้อง ข้อเสนอแนะทั้งปวงที่เกี่ยวข้องกับการสนับสนุน ตามสายการบังคับบัญชา ให้ กอ.รมน.ทราบ เพื่อยึดถือเป็นข้อมูลในการแก้ไขต่อไป

๒) การรายงานสถานภาพพัสดุตามระยะเวลา ให้ยึดถือแผนรักษาความมั่นคงภายในราชอาณาจักร และระเบียบปฏิบัติประจำว่าด้วยการสนับสนุน สบป.กอ.รมน. ที่กำหนดไว้อย่างเคร่งครัดตามสายการ บังคับบัญชา รายละเอียดการปฏิบัติตามอนุผนวก ๒ แผนผังการรายงานสถานภาพพัสดุ

๓) รายงานทันทีตามสายการบังคับบัญชา เมื่อมีปัญหา อุปสรรค และข้อขัดข้องทางการ สนับสนุนที่สำคัญ ซึ่งมีความจำเป็นต้องแก้ไขโดยด่วน

อนุผนวก ๑ : แผนผังการปฏิบัติงาน สบป.กอ.รมน.

อนุผนวก ๒ : แผนผังการรายงานสถานภาพพัสดุ

ผนวก ฉ : (การดำเนินการตามยุทธศาสตร์การพัฒนาเพื่อเสริมความมั่นคงของชาติ)

ประกอบแผนรักษาความมั่นคงภายในราชอาณาจักร ประจำปี ๒๕๕๘ - ๒๕๖๐ - กอ.รมน.

๑. กล่าวทั่วไป :

ก. สถานการณ์ ปัญหาความมั่นคงของประเทศในปัจจุบันมีลักษณะผสมผสานระหว่างปัญหาความมั่นคงรูปแบบเก่ากับปัญหาความมั่นคงรูปแบบใหม่ที่มีความซับซ้อนและมีความหลากหลายเพิ่มขึ้น ซึ่งส่งผลกระทบต่อความมั่นคงของประชาชนและประเทศโดยรวม ด้วยเหตุดังกล่าว สภาความมั่นคงแห่งชาติ ได้ให้ความสำคัญกับ “การเสริมสร้างความมั่นคงแบบองค์รวมที่ครอบคลุมมิติด้านเศรษฐกิจ สังคม การป้องกันประเทศ วิทยาศาสตร์และเทคโนโลยี” และ “การบริหารจัดการที่เป็นเอกภาพ” โดยมุ่งเน้นการมีภูมิคุ้มกัน การป้องกัน การลดเงื่อนไขของปัญหาที่ส่งผลกระทบต่อความมั่นคงและการพัฒนาพื้นที่เป้าหมาย ด้วยการใช้กระบวนการพัฒนาทางเศรษฐกิจ สังคม และการป้องกันประเทศ เข้ามาดำเนินงานร่วมกัน ทั้งในระดับกระทรวง/กรม ระดับจังหวัด และระดับท้องถิ่น ในการดำเนินการดังกล่าวข้างต้น สำนักงานสภาความมั่นคงแห่งชาติ จึงได้กำหนดยุทธศาสตร์การพัฒนาเพื่อเสริมความมั่นคงของชาติ (พ.ศ.๒๕๕๖-๒๕๖๐) อันสืบเนื่องจากแนวคิดในช่วง พ.ศ. ๒๕๑๗ - ๒๕๑๘ ให้นำการพัฒนาเศรษฐกิจ สังคม ของฝ่ายพลเรือน เข้ามารับสนับสนุนภารกิจของทหาร โดยเฉพาะการช่วงชิงพื้นที่และประชาชนในชนบทที่มีปัญหาความมั่นคงรุนแรงจากภัยคุกคามภายนอกประเทศ โดยการประสานแผนพัฒนาเพื่อเสริมความมั่นคงเข้ากับแผนพัฒนาเศรษฐกิจและสังคมแห่งชาติ โดยจัดทำเป็น แผนพัฒนาเพื่อเสริมความมั่นคงของชาติ ในช่วงแผนพัฒนาเศรษฐกิจและสังคมแห่งชาติ ฉบับที่ ๔-๙ และ เมื่อสำนักงานสภาความมั่นคงแห่งชาติ ได้กำหนดยุทธศาสตร์ความมั่นคงชายแดน (พ.ศ.๒๕๔๕-๒๕๔๗) ขึ้น ดังนั้น จึงได้นำการพัฒนาเพื่อเสริมความมั่นคงของชาติ ในช่วงแผนพัฒนาเศรษฐกิจและสังคมแห่งชาติ ฉบับที่ ๙ (พ.ศ.๒๕๔๕-๒๕๔๙) เป็นการทำงานภายใต้กรอบยุทธศาสตร์ความมั่นคงชายแดน และขยายห้วงเวลาให้ครอบคลุมถึงปี พ.ศ. ๒๕๔๙ เมื่อยุทธศาสตร์ความมั่นคงชายแดน (พ.ศ.๒๕๔๕-๒๕๔๙) ได้สิ้นสุดห้วงระยะเวลา ดังนั้น เมื่อวันที่ ๒๓ มกราคม ๒๕๕๐ คณะรัฐมนตรีได้มีมติเห็นชอบยุทธศาสตร์ความมั่นคงชายแดน (พ.ศ.๒๕๕๐-๒๕๕๔) และ ให้ กอ.รมน. รับผิดชอบดำเนินการและประสานการดำเนินงานกับหน่วยงานทั้งในระดับกระทรวง และระดับพื้นที่ ครอบคลุมพื้นที่จังหวัดชายแดน (๓๐ จังหวัดและจังหวัดปัตตานี) และจังหวัดชายฝั่งทะเลและเกาะแก่ง (๒๒ จังหวัดและ กรุงเทพฯ) โดยใช้กลไกระเบียบสำนักนายกรัฐมนตรีว่าด้วยการพัฒนาเพื่อเสริมความมั่นคงของชาติ พ.ศ.๒๕๔๗ ทำหน้าที่ประสานหน่วยงานที่เกี่ยวข้องและบูรณาการแผนงาน/โครงการ ในระดับต่างๆ รวมทั้ง กำหนดให้จังหวัดชายแดนและจังหวัดชายฝั่งทะเลได้จัดทำแผนงานด้านความมั่นคงในแผนพัฒนาจังหวัด ในห้วงสุดท้ายของการดำเนินงานยุทธศาสตร์ความมั่นคงชายแดน เมื่อวันที่ ๑๗ มกราคม ๒๕๕๔ ในการประชุมคณะกรรมการนโยบายและอำนวยการพัฒนาเพื่อเสริมความมั่นคงของชาติ (นพข.) ได้พิจารณาเห็นว่า สถานการณ์ปัญหาและภัยคุกคามความมั่นคงในปัจจุบันเป็นปัญหาความมั่นคงรูปแบบเก่าและปัญหาความมั่นคงรูปแบบใหม่ที่มีความซับซ้อนและหลากหลายที่ส่งผลกระทบต่อความมั่นคงของประชาชนและประเทศ

ผนวก ฉ : (การดำเนินการตามยุทธศาสตร์การพัฒนาเพื่อเสริมความมั่นคงของชาติ)

ประกอบแผนรักษาความมั่นคงภายในราชอาณาจักร ประจำปี ๒๕๕๘ - ๒๕๖๐ - กอ.รมน.

โดยรวม ซึ่งเกิดขึ้นครอบคลุมพื้นที่ทุกจังหวัดทั้งพื้นที่จังหวัดชายแดน จังหวัดชายฝั่งทะเล และ พื้นที่จังหวัดชั้นใน จึงให้จัดทำ ยุทธศาสตร์การพัฒนาเพื่อเสริมความมั่นคงของชาติ เพื่อใช้แทนยุทธศาสตร์ ความมั่นคงชายแดนดังกล่าว โดยกำหนดกรอบแนวคิดการพัฒนาเพื่อเสริมความมั่นคงของชาติให้ความสำคัญในเชิงพื้นที่ โดยบูรณาการการดำเนินงานพัฒนาให้สอดคล้องเชื่อมโยงกับการเสริมสร้างความมั่นคงของประเทศในทุกกระดบในการป้องกัน ลดเงื่อนไข และ แก้ไขปัญหาความมั่นคงของชาติด้วยการผนึกกำลังทุกภาคส่วนของคนในชาติ และกำหนด วิสัยทัศน์ ให้ “คน ชุมชน มีภูมิคุ้มกัน และ พื้นที่มีความพร้อมเผชิญปัญหาและภัยคุกคามความมั่นคง รวมทั้งสามารถพัฒนาร่วมกับประเทศรอบบ้านอย่างยั่งยืน”

ข. กลยุทธ์

๑) ดำเนินการขยายผลการฝึกจัดตั้ง และฝึกทบทวนหมู่บ้าน อปป. ตามเป้าหมายยุทธศาสตร์ ความมั่นคงชายแดน พ.ศ. ๒๕๕๐-๒๕๕๔ ในพื้นที่ตามแนวชายแดนชายฝั่งทะเล และตามยุทธศาสตร์การพัฒนาเพื่อเสริมความมั่นคงของชาติ พ.ศ.๒๕๕๖-๒๕๖๐ ซึ่งขยายสู่พื้นที่ตอนใน โดยมีเป้าหมายปีละ ๕๐๐ หมู่บ้าน โดยพิจารณาความเร่งด่วนตามภัยคุกคามตามแนวชายแดน และภัยคุกคามตามรูปแบบใหม่ของ กอ.รมน.ภาค ๑-๔

๒) ดำเนินการตามยุทธศาสตร์การพัฒนาเพื่อเสริมความมั่นคงของชาติ (อปป.) เพื่อขับเคลื่อนการจัดทำแผนแม่บทการพัฒนาความมั่นคง เฉพาะพื้นที่ของ กอ.รมน.ภาค ตั้งแต่การคิดการวิเคราะห์แนวโน้มสถานการณ์ และอำนวยความสะดวก กลั่นกรอง เสนอให้ผู้บังคับบัญชา ตามระเบียบสำนักนายกรัฐมนตรี รวมทั้งการสนับสนุนอื่น ๆ ตามที่ได้รับมอบหมาย

๓) สนับสนุนการดำเนินการตามนโยบายของคณะกรรมการนโยบายและอำนวยการพัฒนาเพื่อเสริมความมั่นคงของชาติ (นพช.) ที่มอบหมายให้ กอ.รมน. ดำเนินการ

ค. พื้นที่เป้าหมาย

๑) การจำแนกพื้นที่เป้าหมาย : การพัฒนาเพื่อเสริมความมั่นคงของชาติ มีขอบเขตพื้นที่ดำเนินการครอบคลุมพื้นที่เป้าหมายทุกจังหวัดทั่วประเทศรวม ๗๗ จังหวัด แบ่งพื้นที่ออกเป็น ๓ ลักษณะประกอบด้วย พื้นที่จังหวัดชั้นใน พื้นที่จังหวัดชายแดน และพื้นที่ชายฝั่งทะเล ดังนี้

ก) จังหวัดชั้นใน

(๑) ภาคเหนือ ๙ จังหวัด คือ กำแพงเพชร นครสวรรค์ เพชรบูรณ์ พิจิตร แพร่ ลำปาง อุทัยธานี สุโขทัย และลำพูน

(๒) ภาคกลาง ๑๒ จังหวัด คือ จังหวัดนครปฐม ปทุมธานี นนทบุรี พระนครศรีอยุธยา สุพรรณบุรี อ่างทอง นครนายก สิงห์บุรี สระบุรี ชัยนาท ลพบุรี และปราจีนบุรี

(๓) ภาคตะวันออกเฉียงเหนือ ๑๐ จังหวัด คือ จังหวัดกาฬสินธุ์ มหาสารคาม ยโสธร ขอนแก่น นครราชสีมาหนองบัวลำภู ร้อยเอ็ด สกลนคร อุตรธานี และชัยภูมิ

(๔) ภาคใต้ ๑ จังหวัด คือ จังหวัดพัทลุง

ผนวก ฉ : (การดำเนินการตามยุทธศาสตร์การพัฒนาเพื่อเสริมความมั่นคงของชาติ)

ประกอบแผนรักษาความมั่นคงภายในราชอาณาจักร ประจำปี ๒๕๕๘ - ๒๕๖๐ - กอ.รมน.

ข) จังหวัดชายแดน มีพื้นที่รวม ๓๒ จังหวัดชายแดน ประกอบด้วย

(๑) ชายแดน ไทย - สาธารณรัฐแห่งสหภาพเมียนมา ๑๐ จังหวัด คือ จังหวัดเชียงราย เชียงใหม่ แม่ฮ่องสอน ตาก กาญจนบุรี ราชบุรี เพชรบุรี ประจวบคีรีขันธ์ ชุมพร และจังหวัดระนอง

(๒) ชายแดน ไทย - สปป.ลาว ๑๒ จังหวัด คือ จังหวัดเชียงราย พะเยา น่าน อุตรดิตถ์ พิษณุโลก เลย หนองคาย บึงกาฬ นครพนม มุกดาหาร อำนาจเจริญ และจังหวัดอุบลราชธานี

(๓) ชายแดน ไทย - ราชอาณาจักรกัมพูชา ๗ จังหวัด คือ จังหวัดอุบลราชธานี ศรีสะเกษ บุรีรัมย์ สุรินทร์ สระแก้ว จันทบุรี และจังหวัดตราด

(๔) ชายแดน ไทย - มาเลเซีย ประมาณ ๖๔๗ กิโลเมตร ครอบคลุมพื้นที่ ๕ จังหวัด แบ่งเป็น จังหวัดที่มีพื้นที่ติดแนวเขตแดนมาเลเซียรวม ๔ จังหวัด ได้แก่ จังหวัดสตูล สงขลา ยะลา นราธิวาส และเป็น จังหวัดไม่ติดแนวเขตแดน ๑ จังหวัด คือ ปัตตานี

ค) จังหวัดที่มีพื้นที่ชายฝั่งทะเล มีพื้นที่จังหวัดชายฝั่งทะเล และกรุงเทพมหานคร รวม ๒๒ จังหวัด ประกอบด้วย

(๑) ชายฝั่งทะเลอ่าวไทย ๑๖ จังหวัด คือ จังหวัดตราด จันทบุรี ระยอง ชลบุรี ฉะเชิงเทรา สมุทรปราการ สมุทรสงคราม สมุทรสาคร เพชรบุรี ประจวบคีรีขันธ์ ชุมพร สุราษฎร์ธานี นครศรีธรรมราช สงขลา ปัตตานี และจังหวัดนราธิวาส (ไม่รวมกรุงเทพมหานคร)

(๒) ชายฝั่งทะเลอันดามัน ๖ จังหวัด คือ จังหวัดระนอง พังงา ภูเก็ต และจังหวัดสตูล การดำเนินงานให้กระทรวงมหาดไทยและจังหวัดประกาศการจัดลำดับความสำคัญของพื้นที่ และแจ้งให้หน่วยงานภาครัฐในระดับจังหวัดและภูมิภาค ได้รับทราบล่วงหน้าก่อนการจัดทำแผนและคำขอ งบประมาณประจำปี รวมทั้งเผยแพร่ข้อมูลให้ กลุ่ม/องค์กรภาคประชาชนและภาคธุรกิจเอกชนในพื้นที่ได้รับ ทราบ เพื่อประกอบการพิจารณาให้การสนับสนุนการดำเนินงานในเชิงบูรณาการแผนงานของหน่วยงาน ภาครัฐ

๒) เป้าหมายการดำเนินงานในภาพรวม : การพัฒนาเพื่อเสริมความมั่นคงของชาติเป็นการ ดำเนินงานในเชิงพื้นที่ (Area Base) ที่ประสานเชื่อมโยงกับการดำเนินงานระดับกระทรวง/กรม (Function Base) ที่มุ่งป้องกันและแก้ไขปัญหาที่ส่งผลกระทบต่อความมั่นคงให้เหมาะสมกับสถานการณ์ ปัญหาและภัยคุกคาม และสอดคล้องกับสภาพพื้นที่และ/หรือ บริบทความมั่นคงเฉพาะพื้นที่ ดังนั้น จึงกำหนดเป้าหมายดำเนินงานในภาพรวม ดังนี้

ก) ประชาชนมีจิตสำนึกด้านความมั่นคง มีความรักและหวงแหนแผ่นดินไทย และมีการ รวมกลุ่ม/จัดตั้งองค์กรภาคประชาชนในพื้นที่บนพื้นฐานการมีส่วนร่วมของคนและชุมชน รวมทั้ง มีเครือข่าย ประสานการดำเนินงานร่วมกันระหว่างภาครัฐกับภาคเอกชนและภาคประชาชนในพื้นที่ต่างๆ

ข) หมู่บ้าน ชุมชน ผู้นำชุมชน กลุ่ม/องค์กรภาคประชาชน มีศักยภาพและภูมิคุ้มกันปัญหาและ สามารถพัฒนาตนเองอย่างยั่งยืน โดยร่วมมือกับภาครัฐ ภาคเอกชน เพื่อสนับสนุนการเสริมสร้าง ความมั่นคง ในพื้นที่เป้าหมาย และสามารถลดเงื่อนไขของปัญหาและมีความพร้อมในการเผชิญสถานการณ์ปัญหาที่ กระทบต่อความมั่นคง

ผนวก ฉ : (การดำเนินการตามยุทธศาสตร์การพัฒนาเพื่อเสริมความมั่นคงของชาติ)

ประกอบแผนรักษาความมั่นคงภายในราชอาณาจักร ประจำปี ๒๕๕๘ - ๒๕๖๐ - กอ.รมน.

ค) หมู่บ้าน ตำบล หรือ อำเภอ เป้าหมายได้รับการจัดระบบป้องกันเพื่อจัดระเบียบพื้นที่ชายแดนและชายฝั่งทะเล เกาะแก่ง และมีทิศทางการพัฒนาให้เหมาะสมกับศักยภาพและโอกาส เพื่อเป็นพื้นที่ต้นแบบที่มีความพร้อมดำเนินงานป้องกันและแก้ไขปัญหาความมั่นคงที่เกิดขึ้น และมีระบบประสานเครือข่ายในพื้นที่ต้นแบบให้สามารถสนับสนุนภาครัฐในการรักษาความมั่นคงของประเทศ

ง) พื้นที่เป้าหมายมีระบบการแจ้งเตือนภัย เฝ้าระวังสถานการณ์ ระบบรายงานสถานการณ์ที่ส่งผลกระทบต่อความมั่นคง และสามารถแจ้งเตือนกับหน่วยงานภาครัฐและชุมชนได้ ทันสถานการณ์

จ) หน่วยงานของรัฐและองค์กรที่เกี่ยวข้องให้ความสำคัญกับการนำมิติด้านวัฒนธรรมและภูมิปัญญาชุมชน/ท้องถิ่น ตลอดจนกระบวนการจัดการความขัดแย้งโดยสันติวิธีและกระบวนการยุติธรรม ชุมชน มาใช้สนับสนุนการดำเนินงานเพื่อเสริมความมั่นคงและการป้องกันและแก้ไขปัญหาที่กระทบต่อความมั่นคง

ฉ) ความร่วมมือระหว่างหน่วยงานส่วนกลางกับหน่วยงานท้องถิ่น และระหว่างหน่วยงานภายในของไทยกับสถานเอกอัครราชทูตและสถานกงสุลใหญ่ไทยในประเทศเพื่อนบ้าน ในลักษณะบูรณาการแผนงาน/โครงการประจำปี เพื่อเสริมสร้างความสัมพันธ์อันดีของชุมชนไทยกับชุมชนชายแดนประเทศเพื่อนบ้าน

ง. ประเด็นยุทธศาสตร์ : ยุทธศาสตร์การพัฒนาเพื่อเสริมความมั่นคงของชาติ ประกอบด้วย ๖ ประเด็นยุทธศาสตร์รองรับ ดังนี้

๑) ยุทธศาสตร์ฝึกกำลังเพื่อเสริมสร้างศักยภาพและภูมิคุ้มกันของคน ชุมชน และ พื้นที่เป้าหมายอย่างยั่งยืน

๒) ยุทธศาสตร์การจัดระบบป้องกันเพื่อจัดระเบียบพื้นที่ชายแดน

๓) ยุทธศาสตร์เสริมสร้าง ความมั่นคงในมิติวัฒนธรรม ภูมิปัญญาท้องถิ่น และการจัดการโดยสันติวิธี

๔) ยุทธศาสตร์พัฒนาฐานข้อมูลและองค์ความรู้ด้านความมั่นคง

๕) ยุทธศาสตร์เสริมสร้างความร่วมมือด้านความมั่นคงกับประเทศเพื่อนบ้าน

๖) ยุทธศาสตร์บริหารจัดการอย่างมีเอกภาพและประสิทธิภาพ

ก) ยุทธศาสตร์ฝึกกำลังเพื่อเสริมสร้างศักยภาพและภูมิคุ้มกันของคน ชุมชน และพื้นที่เป้าหมายอย่างยั่งยืน

(๑) เสริมสร้างให้คนและชุมชนมีจิตสำนึกด้านความมั่นคงและมีศักยภาพตลอดจนภูมิคุ้มกันอย่างยั่งยืน โดยสนับสนุน ส่งเสริม และเสริมสร้างการพัฒนาคน ชุมชน หมู่บ้าน บนพื้นฐานของการมีส่วนร่วม ให้กับผู้นำชุมชนและหมู่บ้าน ผู้นำกลุ่ม/องค์กรชุมชน สภาองค์กรชุมชน และองค์กรภาคประชาสังคม รวมทั้งผู้นำขององค์กรปกครองส่วนท้องถิ่น (อปท.) เพื่อสร้างผู้นำชุมชนด้านความมั่นคง ตลอดจนประชาชนทั่วไปในพื้นที่จังหวัดชั้นใน จังหวัดชายแดน และจังหวัดชายฝั่งทะเล ที่เหมาะสมกับสภาพพื้นที่และสอดคล้องกับสถานการณ์ที่เปลี่ยนแปลง

(๒) ส่งเสริมและสนับสนุนกระบวนการมีส่วนร่วมของประชาชนที่ให้ความสำคัญ กับการป้องกันและการแก้ไขปัญหาความมั่นคงให้สอดคล้องกับความต้องการของคนและชุมชนในพื้นที่ โดยเฉพาะเวทีการจัดทำแผนระดับชุมชน ตำบล อำเภอ และจังหวัด เพื่อสร้างความตระหนักรู้ของประชาชนถึงมิติปัญหา

ผนวก ฉ : (การดำเนินการตามยุทธศาสตร์การพัฒนาเพื่อเสริมความมั่นคงของชาติ)

ประกอบแผนรักษาความมั่นคงภายในราชอาณาจักร ประจำปี ๒๕๕๘ - ๒๕๖๐ - กอ.รมน.

ด้านความมั่นคงที่กระทบต่อตนเองและชุมชน รวมทั้งเปิดโอกาสให้มีส่วนร่วมกำหนดแนวทางการพัฒนา การป้องกัน และการแก้ไขปัญหาที่ส่งผลกระทบต่อความมั่นคง เพื่อเสริมสร้างภูมิคุ้มกันระดับประชาชนและชุมชน

(๓) ส่งเสริมให้คนและชุมชนในพื้นที่ชายแดน พื้นที่ชายฝั่งทะเลและเกาะแก่ง สามารถอ่านและเขียนภาษาไทยและภาษาท้องถิ่น รวมทั้งส่งเสริมให้คนบริเวณพื้นที่ชายแดนเรียนรู้ภาษาของประเทศเพื่อนบ้าน นอกจากนี้ให้พัฒนาความรู้และทักษะตำรวจตระเวนชายแดนเพื่อให้เป็นครูสอนเด็กและเยาวชนในพื้นที่ชายแดนและพื้นที่เสี่ยงภัยเพื่อเสริมเจ้าหน้าที่หลักทางการศึกษา รวมถึงให้มีการพัฒนาโครงสร้างพื้นฐานให้เหมาะสมกับสภาพพื้นที่ สร้างอาชีพและรายได้บนพื้นฐานปรัชญาเศรษฐกิจพอเพียง ส่งเสริมการเข้าถึงบริการสาธารณสุขพื้นฐานเพื่อป้องกันโรคติดต่อชายแดน ตลอดจนเสริมสร้างความมั่นคงของมนุษย์และการพัฒนาคุณภาพชีวิตของประชาชน รวมทั้งส่งเสริมโอกาสในการเข้าถึงการศึกษาของเด็กและเยาวชนในพื้นที่ชายแดน เพื่อเตรียมความพร้อมการเข้าสู่ประชาคมอาเซียนและความร่วมมือระดับอนุภูมิภาค

(๔) ส่งเสริมและสนับสนุนให้หน่วยงานในจังหวัดมีความร่วมมือกับหน่วยงานภาคเอกชนและเครือข่ายประชาสังคมในจังหวัด องค์กรปกครองส่วนท้องถิ่น (อปท.) องค์กรพัฒนาเอกชน และ เครือข่ายองค์กรชุมชน ร่วมดำเนินโครงการที่เกี่ยวข้องกับการพัฒนาเพื่อเสริมความมั่นคงของจังหวัด/กลุ่มจังหวัด

(๕) ส่งเสริมความรู้ สร้างความเข้าใจ และประชาสัมพันธ์ เพื่อป้องกันการทำลายทรัพยากรธรรมชาติ และสิ่งแวดล้อมที่ส่งผลกระทบต่อแนวเขตแดน และ แสวงหาแนวทางลดเงื่อนไขความขัดแย้งการแย่งชิงทรัพยากรธรรมชาติของคนในพื้นที่และนอกพื้นที่โดยความร่วมมือจากทุกฝ่ายที่เกี่ยวข้อง

(๖) พัฒนาและส่งเสริมการปฏิบัติงานของเจ้าหน้าที่รัฐ และ สร้างขวัญกำลังใจ ค่าตอบแทนที่เหมาะสม โดยเฉพาะผู้ที่ปฏิบัติงานในระดับตำบล อำเภอ ในพื้นที่ห่างไกล หรือเป็นพื้นที่เสี่ยงชายแดนและทางทะเล

(๗) ส่งเสริมและขยายผลการพัฒนาโครงการตามแนวพระราชดำริ เพื่อเสริมสร้างความมั่นคงของคน ชุมชน และ พื้นที่เป้าหมายอย่างยั่งยืน ได้แก่ โครงการหมู่บ้านพัฒนาเพื่อความมั่นคงพื้นที่ชายแดน โครงการหมู่บ้านยามชายแดนอันเนื่องมาจากพระราชดำริ โครงการฟาร์มตัวอย่างตามแนวพระราชดำริ

ข) ยุทธศาสตร์การจัดระบบป้องกันเพื่อจัดระเบียบพื้นที่ชายแดน

(๑) ดำเนินการจัดทำแผนการจัดระบบป้องกันเพื่อจัดระเบียบพื้นที่ชายแดน ให้ครอบคลุมพื้นที่ทางบกและทางทะเลที่สอดคล้องกับแผนป้องกันประเทศ เพื่อสนับสนุนการพัฒนาการค้าชายแดนและความเป็นมิตรของประชาชนชายแดนของไทยกับประเทศเพื่อนบ้านในการเข้าสู่ประชาคมอาเซียน

(๒) ดำเนินการจัดระเบียบชุมชนและเสริมสร้างระบบหมู่บ้านเข้มแข็งให้เหมาะสมกับสภาพพื้นที่จังหวัดชายแดน จังหวัดชายฝั่งทะเลรวมทั้งเกาะแก่ง และจังหวัดชั้นใน โดยมุ่งเสริม ความเข้มแข็งของระบบหมู่บ้านชายแดนเป็นหมู่บ้านอาสาพัฒนาและป้องกันตนเอง (อพป.) เป็นลำดับแรก และพัฒนากลไกของหมู่บ้านทั่วไป คณะกรรมการหมู่บ้าน (กม.) กลุ่มอาสาสมัคร กลุ่มพลังมวลชน ไทยอาสาป้องกันชาติทางทะเล (ทสปช.) ชุดรักษาความปลอดภัยหมู่บ้าน การฝึกอบรมกำลังประชาชนเพื่อความมั่นคงทางทะเล การฝึกอบรม

ผนวก ฉ : (การดำเนินการตามยุทธศาสตร์การพัฒนาเพื่อเสริมความมั่นคงของชาติ)

ประกอบแผนรักษาความมั่นคงภายในราชอาณาจักร ประจำปี ๒๕๕๘ - ๒๕๖๐ - กอ.รมน.

วิद्यุมตด้านาวิแกกลุ่มชาวประมง และองค์กรชุมชนต่างๆ ให้มีความพร้อมและสามารถป้องกันและแก้ไข
ปัญหาที่เกิดขึ้นในระดับชุมชนและหมู่บ้าน

(๓) เสริมสร้างระบบป้องกันชายแดน ชายฝั่งทะเลและเกาะแก่ง โดยวางแผนและกำหนด
แผนปฏิบัติงานร่วมกัน เพื่อลดความซ้ำซ้อนในการฝึกอบรมกำลังประชาชนของ กระทรวงมหาดไทย
กองบัญชาการกองทัพไทยและเหล่าทัพ กองอำนวยการรักษาความมั่นคงภายในราชอาณาจักร ควบคู่กับ
การเสริมสร้างระบบประชากรให้มีความรู้พื้นฐานด้านความมั่นคงและจิตสำนึกความมั่นคง และนำการ
พัฒนาอาชีพและรายได้ที่ยั่งยืนของหน่วยงานด้านเศรษฐกิจและสังคมเข้าไปพัฒนาคนและชุมชนในหมู่บ้าน
ตำบลเป้าหมายในคราวเดียวกัน

(๔) ดำเนินการจัดและพัฒนาให้มีระบบการแจ้งเตือนและระบบเฝ้าตรวจทั้งทางบกและทาง
ทะเลในลักษณะเครือข่าย (Network) ความร่วมมือระหว่างหน่วยงาน และนำระบบภูมิสารสนเทศมา
สนับสนุนการดำเนินงานที่เกี่ยวข้อง รวมทั้งพัฒนาขีดความสามารถการป้องกันและปราบปรามไม่ให้เกิด
ปัญหาความมั่นคง อาทิ การมีเครือข่ายเฝ้าระวังและระบบตรวจการณ์ปัญหาความมั่นคงบริเวณช่องทาง
สัญจรข้ามแดนและช่องทางทางธรรมชาติทั้งทางบกและทางทะเล ทำข้าม เป็นต้น เพื่อสร้างความปลอดภัย
ให้กับคนในพื้นที่เพื่อไม่ให้เกิดผลกระทบต่อการพัฒนาความร่วมมือด้านเศรษฐกิจและสังคมของประเทศ
สมาชิกอาเซียน

(๕) สนับสนุนและพัฒนาระบบสื่อสารให้พร้อมใช้งานควบคู่กับเสริมสร้างความรู้ของเจ้าหน้าที่
และอาสาสมัครกลุ่มต่างๆ ทั้งฝ่ายทหารและพลเรือนโดยการร่วมมือกับหน่วยงานภาคเอกชนให้สามารถ
เชื่อมโยงเครือข่ายการสื่อสารของฝ่ายทหาร ฝ่ายปกครอง และหน่วยงานในพื้นที่ชายแดน ชายฝั่งทะเล
รวมทั้งกลุ่มอาสาสมัครต่าง ๆ ให้สามารถใช้ประโยชน์ร่วมกันในการแจ้งเตือน เฝ้าระวัง ประชาสัมพันธ์และ
ปฏิบัติการจิตวิทยา (Information Operation) เพื่อให้คนและชุมชนในพื้นที่เสี่ยงภัยได้ร่วมมือระวังป้องกัน
รวมถึงประโยชน์ในการสื่อสารเพื่อพัฒนาเครือข่ายชุมชนเข้มแข็ง

(๖) พัฒนาระบบการสัญจรข้ามแดนทั้งทางบกและทางทะเล ให้สามารถป้องกันและควบคุม
การลักลอบเข้าเมือง และปัญหาอาชญากรรมข้ามชาติที่เป็นภัยคุกคามความมั่นคงของไทย ได้แก่ การค้ายา
เสพติด การค้ามนุษย์ การค้าอาวุธ และการค้าสิ่งที่เป็นโทษต่อชีวิตและสังคม รวมทั้งการนำสิ่งของผิด
กฎหมายและสินค้าหนีภาษี และการเคลื่อนไหวของกลุ่ม/ขบวนการที่เป็นภัยคุกคามต่อความมั่นคง
ตลอดจนดำเนินการบังคับใช้มาตรการทางกฎหมายอย่างเข้มงวดในการป้องกัน สกัดกั้น และระงับยับยั้งการ
กระทำผิดกฎหมาย

(๗) เร่งดำเนินการจัดระเบียบพื้นที่ที่มีเงื่อนไขของปัญหาความมั่นคงหรือควบคุมการใช้พื้นที่ที่มี
ปัญหาเขตแดน เพื่อลดการเผชิญหน้าหรือการกระทบกระทั่งกับประเทศคู่กรณี ตลอดจนปรับปรุงระบบการ
เฝ้าระวังเพื่อป้องกันและแก้ไขปัญหาที่ส่งผลกระทบต่อความมั่นคงในพื้นที่

ผนวก ฉ : (การดำเนินการตามยุทธศาสตร์การพัฒนาเพื่อเสริมความมั่นคงของชาติ)

ประกอบแผนรักษาความมั่นคงภายในราชอาณาจักร ประจำปี ๒๕๕๘ - ๒๕๖๐ - กอ.รมน.

ค) ยุทธศาสตร์เสริมสร้างความมั่นคงในมิติวัฒนธรรม ภูมิปัญญาท้องถิ่น และการจัดการโดยสันติวิธี

(๑) สนับสนุนให้มีการนำมิติวัฒนธรรมและภูมิปัญญาชุมชน/ท้องถิ่น และส่งเสริมการจัดเวทีประชาคมในระดับต่างๆ ตามความพร้อมของแต่ละพื้นที่ทั้งในระดับชุมชน หมู่บ้าน ตำบล อำเภอ และจังหวัด เพื่อนำมิติด้านวัฒนธรรมและภูมิปัญญาชุมชน/ท้องถิ่น มาเป็นแนวทางหลักในการดำเนินงานเสริมสร้างความมั่นคงให้สอดคล้องกับสถานการณ์และภัยคุกคามความมั่นคงในระดับพื้นที่ ตลอดจนส่งเสริมความร่วมมือด้านศาสนา เนื่องจากศาสนาเป็นรากฐานของความสัมพันธ์และความเข้าใจอันดีระหว่างประชาชนไทยกับประเทศเพื่อนบ้านในพื้นที่ชายแดน

(๒) สนับสนุนหน่วยงานของรัฐให้ความสำคัญนำมิติด้านวัฒนธรรมและภูมิปัญญาชุมชน/ท้องถิ่นมาประยุกต์ใช้ในการป้องกันและแก้ไขปัญหาด้านความมั่นคง และ/หรือสนับสนุน การพัฒนาเพื่อเสริมความมั่นคงของชาติ โดยจัดเป็นโครงการนำร่อง (Pilot Project) ตามความพร้อมของชุมชน หมู่บ้าน ตำบล อำเภอ และจังหวัด รวมทั้งส่งเสริมและสนับสนุนให้ภาคเอกชน องค์กรภาคประชาชน กลุ่มอาสาสมัครเพื่อความมั่นคง ได้มีกิจกรรมที่นำมิติด้านวัฒนธรรมและภูมิปัญญาชุมชน/ท้องถิ่นมาประยุกต์ใช้ในการเสริมสร้างความร่วมมือของชุมชนชายแดนไทย และความร่วมมือระหว่างชุมชนชายแดนไทยกับชุมชนชายแดนประเทศเพื่อนบ้าน เพื่อเสริมสร้างความเข้าใจและความร่วมมือในการอยู่ร่วมกันอย่างสันติโดยลดข้อขัดแย้งที่นำไปสู่ปัญหา ด้านความมั่นคง

(๓) ส่งเสริมกระบวนการเรียนรู้และปลูกฝังแนวทางการจัดการความขัดแย้งโดยแนวทาง สันติวิธี อาทิ ข้าราชการการเมือง ข้าราชการประจำ เจ้าหน้าที่รัฐ ผู้นำองค์กรภาคเอกชน องค์กรพัฒนาเอกชน องค์กรปกครองส่วนท้องถิ่น ผู้นำชุมชน ผู้นำภาคประชาชน เพื่อให้มีความรู้ ความเข้าใจ ที่จะลดระดับความรุนแรงเมื่อเผชิญกับสถานการณ์และปัญหาความมั่นคงรูปแบบต่างๆ โดยเฉพาะการป้องกันไม่ให้ความขัดแย้งอันเกิดจากการแย่งชิงทรัพยากรธรรมชาติและความขัดแย้งภายในสังคม ขยายตัวไปสู่การใช้ความรุนแรงในการแก้ปัญหาที่เกิดขึ้น

(๔) ส่งเสริมเวทีและประชาคมการเรียนรู้การจัดการความขัดแย้งโดยสันติวิธีและกระบวนการยุติธรรมชุมชน ทั้งในสถาบันการศึกษาและนอกสถาบันการศึกษารวมทั้งในระดับชุมชนท้องถิ่น เพื่อให้เข้าใจและมีทักษะการจัดการความขัดแย้งในระดับชุมชนด้วยวิถีชุมชนผสมผสานกับการเรียนรู้ กฎ กติกา ของภาครัฐ ตลอดจนส่งเสริมการพัฒนาบุคลากรที่มีความเชี่ยวชาญในกระบวนการจัดการความขัดแย้งโดยสันติวิธีและกระบวนการยุติธรรมชุมชน เพื่อสนับสนุนหน่วยงานของรัฐในกระบวนการเจรจาไกล่เกลี่ยข้อพิพาทที่เกิดขึ้น

(๕) ส่งเสริมและสนับสนุนองค์กรปกครองส่วนท้องถิ่นให้มีบทบาทเป็นศูนย์ประสานความร่วมมือของชุมชนในการจัดการความขัดแย้งภายใต้กระบวนการมีส่วนร่วมของชุมชน ทั้งกระบวนการยุติธรรมทางเลือกและกระบวนการยุติธรรมสมานฉันท์ (Restorative Justice) ซึ่งเป็นกระบวนการที่กลุ่มผู้มีส่วนได้ส่วนเสียมาร่วมมือกันเพื่อแก้ไขปัญหาที่เกิดขึ้น รวมทั้งสนับสนุนการมีคณะกรรมการไตรภาคีระหว่างหน่วยงานภาครัฐ ผู้ที่ประสบความเดือดร้อน และ ผู้แทนภาควิชาการและสื่อสารมวลชน เพื่อเจรจาหาข้อยุติความขัดแย้งของคนในสังคมที่ยอมรับร่วมกันได้

ผนวก ฉ : (การดำเนินการตามยุทธศาสตร์การพัฒนาเพื่อเสริมความมั่นคงของชาติ)

ประกอบแผนรักษาความมั่นคงภายในราชอาณาจักร ประจำปี ๒๕๕๘ - ๒๕๖๐ - กอ.รมน.

(๖) ส่งเสริมให้องค์กรนอกภาครัฐที่ได้รับการยอมรับจากสังคมเป็นหน่วยเจ้าภาพสร้างกลไกการเจรจาหาข้อยุติและทางออกในการแก้ไขข้อขัดแย้ง รวมถึงความแตกแยกในสังคมที่อาจจะนำไปสู่ความรุนแรงและเกิดผลกระทบต่อความสงบเรียบร้อยของสังคม

(๗) ศึกษา วิจัย และ พัฒนาองค์ความรู้ในการจัดการความขัดแย้งของชุมชนและท้องถิ่น โดยใช้ชุมชนให้เป็นพลังดำเนินการและสนับสนุนการเผยแพร่แนวทางการจัดการความขัดแย้งโดยสันติวิธีของภาคประชาชนให้เกิดการเรียนรู้ของทุกภาคส่วน

(๘) ส่งเสริมการดำรงรักษาวัฒนธรรมอันดีงามของท้องถิ่น รวมทั้งส่งเสริมการศึกษาประวัติศาสตร์ โบราณคดี และภูมิปัญญาท้องถิ่น เพื่อให้คนในท้องถิ่นมีความภูมิใจในประวัติศาสตร์ของท้องถิ่น ในฐานะที่เป็นส่วนหนึ่งของประวัติศาสตร์ชาติไทย

ง) ยุทธศาสตร์พัฒนาฐานข้อมูลและองค์ความรู้ด้านความมั่นคง

(๑) สนับสนุนการพัฒนาข้อมูลและระบบฐานข้อมูลตั้งแต่ระดับกระทรวง กรม ระดับภาค ระดับจังหวัด รวมทั้งเชื่อมโยงเครือข่ายข้อมูลในทุกระดับ โดยใช้ประโยชน์จากระบบเทคโนโลยี ภูมิสารสนเทศและภาพถ่ายดาวเทียม รวมทั้งให้ความสำคัญกับข้อมูลสถานการณ์หรือภัยคุกคามด้านความมั่นคง ข้อมูลสภาพพื้นที่ ข้อมูลความต้องการของชุมชนที่มีผลกระทบต่อความเชื่อมั่นของประชาชน เพื่อนำมาพิจารณาจัดทำและสนับสนุนแผนงาน/โครงการด้านความมั่นคง ที่สอดคล้องกับสถานการณ์และเหมาะสมกับสภาพพื้นที่และตอบสนองความต้องการของชุมชน

(๒) พัฒนาและจัดทำข้อมูลและระบบฐานข้อมูลด้านการข่าว การบูรณาการด้านการข่าว ในทุกระดับของศูนย์ประสานข่าวกรองแห่งชาติ (ส่วนกลางและระดับภาค) เพื่อแลกเปลี่ยนข้อมูลข่าวสาร (Information Sharing) และสามารถเชื่อมโยงข้อมูลที่น่าสนใจเตือนและสั่งการแก้ไขปัญหาได้ทันเหตุการณ์ โดยอาจจัดให้มีศูนย์แลกเปลี่ยนข้อมูลข่าวสาร (Information Sharing Center) รวมทั้งส่งเสริมการข่าวภาคประชาชน การมีศูนย์ข้อมูลข่าวสารเพื่อความมั่นคง เพื่อประโยชน์ในการเฝ้าระวังและแจ้งเตือนสถานการณ์ด้านความมั่นคง

(๓) สนับสนุนและเร่งดำเนินการจัดทำข้อมูลและฐานข้อมูลเรือ การจัดระเบียบ การเข้า-ออกทางทะเล เพื่อให้เกิดการรับรู้เท่าทันสถานการณ์ทางทะเล (Maritime Domain Awareness : MDA) ของศูนย์ประสานการปฏิบัติในการรักษาผลประโยชน์ของชาติทางทะเล (ศรชล.) โดยนำระบบเทคโนโลยีสารสนเทศเข้ามาสนับสนุนการดำเนินการ อาทิ การควบคุมการกระทำผิดที่อาศัยประโยชน์จากการสัญจรข้ามแดน การพัฒนาระบบการแลกเปลี่ยนข่าวสารทางทะเล ระบบควบคุมการจราจรและความปลอดภัยทางทะเล (Vessel Traffic Service : VTS) เป็นต้น รวมทั้งสามารถใช้ประโยชน์จากระบบฐานข้อมูลจังหวัด เพื่อให้มีการพัฒนาฐานข้อมูลด้านความมั่นคงทั้งหน่วยงานส่วนกลางและหน่วยงานระดับจังหวัด

ผนวก ฉ : (การดำเนินการตามยุทธศาสตร์การพัฒนาเพื่อเสริมความมั่นคงของชาติ)

ประกอบแผนรักษาความมั่นคงภายในราชอาณาจักร ประจำปี ๒๕๕๘ - ๒๕๖๐ - กอ.รมน.

(๔) ส่งเสริมโอกาสทางการศึกษาและการเรียนรู้อย่างต่อเนื่องและเหมาะสมกับระดับวัยของประชากร โดยให้เน้นพัฒนาคุณภาพการศึกษาขั้นพื้นฐานของเด็กและเยาวชนในพื้นที่ให้มีจิตสำนึกด้านความมั่นคง โดยคำนึงถึงความสอดคล้องกับวิถีชีวิตของชุมชนแต่ละพื้นที่ รวมทั้งเสริมสร้างองค์ความรู้ด้านความมั่นคงให้กับผู้บริหารและเจ้าหน้าที่รัฐและองค์กรที่เกี่ยวข้อง อาทิ ปลัดอำเภอ นายอำเภอ ผู้บริหารและเจ้าหน้าที่องค์กรปกครองส่วนท้องถิ่น อาสาสมัคร และกลุ่มมวลชน เป็นต้น เพื่อให้มีความรู้ในการพัฒนาคน ชุมชน พื้นที่ และ แนวทางป้องกันและลดปัญหาที่เกิดขึ้น

(๕) พัฒนาและส่งเสริมการศึกษาวิจัยเพื่อสร้างองค์ความรู้เกี่ยวกับการพัฒนาเพื่อเสริมสร้างความมั่นคง เพื่อสนับสนุนการป้องกันและแก้ไขปัญหาตลอดจนแนวทางพัฒนาเพื่อเสริมความมั่นคงของชาติ และสนับสนุนการนำผลงานศึกษา วิจัย ที่เกี่ยวข้องมาประยุกต์ใช้ให้เกิดประโยชน์กับ การดำเนินงานการพัฒนาเพื่อเสริมความมั่นคงของชาติในทุกกระดับ

(๖) ส่งเสริมให้หน่วยงานรัฐในระดับนโยบาย หน่วยงานทางวิชาการ สถาบันการศึกษา หรือศูนย์วิชาการด้านความมั่นคงเป็นองค์กรกลางในการศึกษาวิจัยและพัฒนาองค์ความรู้ด้านความมั่นคง รวมทั้งการถ่ายทอดวิชาการและองค์ความรู้สู่สาธารณชน หน่วยงานภาครัฐด้านความมั่นคง และหน่วยงานที่มีภารกิจสนับสนุนการเสริมสร้างความมั่นคงของชาติ โดยเฉพาะความเข้าใจเกี่ยวกับการพัฒนาเพื่อเสริมความมั่นคงของชาติ การจัดทำแผนงานด้านความมั่นคงของจังหวัดและการนำไปสู่การปฏิบัติ

(๗) สนับสนุนการรวมกลุ่มและสร้างเครือข่ายความมั่นคง รวมทั้งสร้างช่องทางการถ่ายทอดองค์ความรู้ด้านความมั่นคงสู่เวทีชุมชนผ่านสถาบันการศึกษาและองค์กรทางศาสนา รวมทั้ง อาจสนับสนุนให้มีการพัฒนาคุณภาพของศูนย์การเรียนรู้ และห้องสมุดของชุมชน รวมทั้งการใช้ประโยชน์จากเทคโนโลยีสารสนเทศ เช่น อินเทอร์เน็ต เพื่อให้การเรียนรู้ของชุมชนเป็นไปอย่างเท่าทัน และสามารถเข้าถึงข้อมูลข่าวสารได้ ตลอดจนเสริมสร้างการแลกเปลี่ยนเรียนรู้ระหว่างหน่วยงานของรัฐในพื้นที่ระดับภาคและจังหวัด กับสภาองค์กรชุมชน และกลุ่ม/องค์กรภาคประชาชนในพื้นที่เป้าหมาย เพื่อพัฒนารากฐานความมั่นคงของคนและชุมชนให้มีภูมิคุ้มกันปัญหาอย่างเข้มแข็ง ยั่งยืน และพัฒนาเครือข่ายดำเนินงานร่วมกันอย่างมีประสิทธิภาพ

(๘) เสริมสร้างการตระหนักรู้และความเข้าใจของเจ้าหน้าที่รัฐ กลุ่มอาสาสมัคร ผู้นำชุมชน และประชาชนเกี่ยวกับสถานการณ์และปัญหาระหว่างไทยกับประเทศรอบบ้าน ทศนคติที่มีต่อไทยและความต้องการของประเทศเพื่อนบ้านรวมทั้งปรับทัศนคติและสร้างความเข้าใจของผู้นำชุมชนและท้องถิ่น เพื่อสร้างความเข้าใจของหน่วยงานรัฐ ภาคประชาชน และ ภาคเอกชน โดยจัดช่องทางเผยแพร่ความรู้และเวทีรับฟังความเห็น ข้อเสนอแนะหรือข้อร้องทุกข์ เพื่อกลั่นกรองข้อมูลในพื้นที่ในการป้องกันหรือยุติข้อขัดแย้งไม่ให้เกิดระดับเป็นความขัดแย้งระดับชาติ

(๙) ส่งเสริมและสนับสนุนบทบาทขององค์กรปกครองส่วนท้องถิ่น องค์กรพัฒนาเอกชน เพื่อพัฒนาชุมชนและท้องถิ่นในการพัฒนาเพื่อเสริมความมั่นคงของชาติ โดยพิจารณากำหนดแนวทางส่งเสริมให้องค์กรปกครองส่วนท้องถิ่น มีความรู้ ความเข้าใจการพัฒนาเพื่อเสริมความมั่นคงของชาติ อาทิ การกิจ การรักษาความสงบเรียบร้อยชุมชนท้องถิ่น เป็นต้น

ผนวก ฉ : (การดำเนินการตามยุทธศาสตร์การพัฒนาเพื่อเสริมความมั่นคงของชาติ)

ประกอบแผนรักษาความมั่นคงภายในราชอาณาจักร ประจำปี ๒๕๕๘ - ๒๕๖๐ - กอ.รมน.

จ) ยุทธศาสตร์เสริมสร้างความร่วมมือด้านความมั่นคงกับประเทศเพื่อนบ้าน

(๑) สนับสนุนการดำเนินงานของ ชุมชน และ ท้องถิ่น ในพื้นที่จังหวัดชายแดนและจังหวัดชายฝั่งทะเลที่นำไปสู่ความสัมพันธ์ที่ดีในระดับชุมชนและท้องถิ่น หรือกิจกรรมเสริมสร้างความร่วมมือที่นำไปสู่การอยู่ร่วมกันอย่างสันติสุขกับประเทศรอบบ้านหรือกิจกรรมที่ช่วยคลี่คลายความขัดแย้งในพื้นที่

(๒) เสริมสร้างและประสานความร่วมมือของหน่วยงานและองค์กรของรัฐในระดับพื้นที่กับประเทศรอบบ้านที่มุ่งขจัดเงื่อนไขที่ก่อให้เกิดความหวาดระแวงและความไม่ไว้วางใจระหว่างกัน เพื่อเสริมสร้างความมั่นคงที่เป็นพื้นฐานของการพัฒนาความร่วมมือด้านเศรษฐกิจ สังคม และ ด้านอื่นๆ ในกรอบประชาคมความร่วมมือด้านการเมืองและความมั่นคงของประชาคมอาเซียน

(๓) ส่งเสริมและจัดทำแผนการบูรณาการ แผนงาน/โครงการ ของหน่วยงานของรัฐ ในการดำเนินความร่วมมือและความสัมพันธ์กับประเทศเพื่อนบ้าน โดยเฉพาะระหว่างหน่วยงานส่วนกลางกับหน่วยงานในจังหวัด รวมทั้งระหว่างหน่วยงานในประเทศของไทยกับส่วนราชการของไทยที่ตั้งสำนักงานในประเทศเพื่อนบ้าน

(๔) เร่งรัดการแก้ไขปัญหาในระดับพื้นที่กับประเทศรอบบ้าน โดยใช้กลไกการเจรจาในระดับทวิภาคีบนพื้นฐานของความเคารพและความไว้วางใจซึ่งกันและกัน

(๕) ส่งเสริมกิจกรรมที่เสริมสร้างความรู้สึกที่ดี (Goodwill) ความรู้สึกชื่นชม (Sense of appreciation) และความรู้สึกเป็นอันหนึ่งอันเดียวกันในทุกภาคส่วน โดยใช้ความใกล้ชิดด้านภาษา วัฒนธรรม และประเพณี โดยเฉพาะเยาวชนของไทยกับประเทศรอบบ้าน และสนับสนุนบทบาทของภาคเอกชนและภาคประชาสังคม รวมทั้งใช้ประโยชน์จากสมาคมเพื่อมิตรภาพต่างๆ เพื่อส่งเสริมการดำเนินนโยบายเสริมสร้างความร่วมมือระหว่างไทยกับประเทศรอบบ้านจากระดับประชาชนสู่ระดับรัฐบาล

(๖) ส่งเสริมและประสานงานความร่วมมือระหว่างจังหวัดชายแดนไทยกับจังหวัดชายแดนประเทศรอบบ้าน อาทิ ความร่วมมือด้านสาธารณสุขชายแดน ด้านการศึกษา ตลอดจนเร่งรัดการแก้ไขปัญหาร่วมกับประเทศเพื่อนบ้านบนพื้นฐานของการเคารพและมีความไว้วางใจซึ่งกันและกัน ภายใต้กลไกเจรจาในลักษณะทวิภาคีและระดับภูมิภาคที่สอดคล้องกับกรอบยุทธศาสตร์ด้านต่างประเทศของไทย

ฉ) ยุทธศาสตร์บริหารจัดการอย่างมีเอกภาพและประสิทธิภาพ ดำเนินงานภายใต้กลไกการบริหารจัดการตามระเบียบสำนักนายกรัฐมนตรี ว่าด้วยการพัฒนาเพื่อเสริมความมั่นคงของชาติ พ.ศ.๒๕๔๗ และ/หรือ ให้เป็นไปตามที่ คณะกรรมการนโยบายและอำนวยการพัฒนาเพื่อเสริมความมั่นคงของชาติ (นพข.) มอบหมายและสั่งการ เพื่อขับเคลื่อนยุทธศาสตร์การพัฒนาเพื่อเสริมความมั่นคงของชาติ

จ. การนำยุทธศาสตร์ไปสู่การปฏิบัติ

๑) ตามผลการประชุมคณะกรรมการนโยบายและอำนวยการพัฒนาเพื่อเสริมความมั่นคงของชาติ (นพข.) เมื่อ ๒๔ สิงหาคม ๒๕๕๒ มีมติให้ส่วนราชการที่เกี่ยวข้องได้นำเรื่องสำคัญที่ส่งผลกระทบต่อความมั่นคงของชาติ ไปดำเนินการจัดทำแผนงาน/โครงการ เพื่อให้มีการดำเนินการอย่างเป็นรูปธรรม รวม ๕ ประเด็นหลัก ประกอบด้วย

ผนวก ฉ : (การดำเนินการตามยุทธศาสตร์การพัฒนาเพื่อเสริมความมั่นคงของชาติ)

ประกอบแผนรักษาความมั่นคงภายในราชอาณาจักร ประจำปี ๒๕๕๘ - ๒๕๖๐ - กอ.รมน.

- (ก) การส่งเสริมประชาธิปไตยที่ถูกต้อง
- (ข) การส่งเสริมปรัชญาเศรษฐกิจพอเพียง
- (ค) การให้ความสำคัญกับสถาบันหลักของชาติ
- (ง) การป้องกันและแก้ไขปัญหายาเสพติด
- (จ) การให้ความสำคัญกับปัญหาทรัพยากรธรรมชาติ โดยมอบให้ สมช. และ กอ.รมน. รับผิดชอบ

อำนาจการและประสานงานโดยเร่งด่วน ต่อไป กอ.รมน. ได้จัดทำหลักสูตรและคู่มือประกอบการใช้หลักสูตร เพื่อให้หน่วยได้ยึดถือเป็นแนวทางในการปฏิบัติตามลำดับดังนี้-

- (๑) การปกครองระบอบประชาธิปไตย
- (๒) การให้ความสำคัญต่อสถาบันพระมหากษัตริย์และเทิดทูนสถาบัน
- (๓) การส่งเสริมปรัชญาของเศรษฐกิจพอเพียง
- (๔) การป้องกันและแก้ไขปัญหายาเสพติด
- (๕) การให้ความสำคัญกับปัญหาทรัพยากรธรรมชาติ ด้านการป้องกันและการแก้ไขการบุกรุก

ทำลายป่าไม้

๒) ปัจจัยแห่งความสำเร็จ

(ก) การมีแผนรองรับยุทธศาสตร์การพัฒนาเพื่อเสริมความมั่นคงของชาติ โดยประสานเชื่อมโยงทุกระดับ ประกอบด้วย

- (๑) แผนการบริหารราชการแผ่นดิน
- (๒) แผนปฏิบัติราชการของกระทรวง/กรม
- (๓) แผนงานด้านความมั่นคงในแผนพัฒนาจังหวัด
- (๔) แผนระดับอำเภอ ซึ่งจะประสานแผนพัฒนาชุมชน/หมู่บ้าน กับแผนพัฒนาท้องถิ่นและ

แผนพัฒนาจังหวัด

(๕) แผนระดับท้องถิ่น (องค์กรปกครองส่วนท้องถิ่น)

(ข) การขับเคลื่อนโดยการปฏิบัติตามแผน ทุกหน่วยงานให้ความสำคัญกับแผนที่กำหนดขึ้นภายใต้ภารกิจของหน่วย โดยหน่วยงานหลักได้ประสานกับหน่วยงานสนับสนุน เพื่อกำหนดแนวทางปฏิบัติและจัดลำดับความสำคัญการดำเนินงานเพื่อจัดทำแผนงาน/โครงการ ดำเนินการในแต่ละปีงบประมาณในลักษณะแผนปฏิบัติการ (Action Plan)

(ค) การขับเคลื่อนโดยกำหนดตัวชี้วัด โดย สำนักงานคณะกรรมการพัฒนาระบบราชการ ร่วมกับหน่วยงานหลัก และหน่วยงานที่เกี่ยวข้อง ได้กำหนดหลักเกณฑ์การชี้วัดหรือตัวชี้วัดร่วม (Joint KPI) รวมทั้งให้มีการสนับสนุนงบประมาณการดำเนินการเพื่อให้หน่วยงานหลักและหน่วยงานร่วมขับเคลื่อนการดำเนินงานให้เป็นผลสัมฤทธิ์

(ง) การติดตามและประเมินผลการดำเนินงาน โดย สำนักงานสภาความมั่นคงแห่งชาติ ร่วมกับกระทรวงมหาดไทย และ สำนักงานคณะกรรมการพัฒนาระบบราชการ ประชุมร่วมกับหน่วยงานที่เกี่ยวข้อง เพื่อติดตามและประเมินผลในภาพรวมเชิงนโยบาย

ผนวก ฉ : (การดำเนินการตามยุทธศาสตร์การพัฒนาเพื่อเสริมความมั่นคงของชาติ)

ประกอบแผนรักษาความมั่นคงภายในราชอาณาจักร ประจำปี ๒๕๕๘ - ๒๕๖๐ - กอ.รมน.

๒. การกิจ : วางแผน อำนาจการ ประสานงาน กำกับดูแลความมั่นคงพิเศษ ในการดำเนินการตามยุทธศาสตร์การพัฒนาเพื่อเสริมความมั่นคงของชาติ ให้เป็นไปตามนโยบายของรัฐบาลและสภาความมั่นคงแห่งชาติ และตามที่ได้รับมอบหมายจากผู้บังคับบัญชา

๓. การปฏิบัติ : แนวความคิดในการปฏิบัติ กอ.รมน. ในฐานะเป็นหน่วยรับผิดชอบในการจัดตั้งคณะอนุกรรมการอำนาจการและประสานการพัฒนาเพื่อเสริมความมั่นคงของชาติ (อปพ.) ดำเนินการตามระเบียบสำนักนายกรัฐมนตรีว่าด้วยการพัฒนาเพื่อเสริมความมั่นคงของชาติ พ.ศ.๒๕๔๗ และสนับสนุนการดำเนินการตามผู้บังคับบัญชามอบหมาย

๔. การสนับสนุน : แผนรักษาความมั่นคงภายในราชอาณาจักร ประจำปี ๒๕๕๘ - ๒๕๖๐ - กอ.รมน.

๕. การอำนาจการ ประสานงาน และการสื่อสาร

ก. การอำนาจการ : กอ.รมน. โดย มศ.สนย.กอ.รมน. อำนาจการ ประสานกับหน่วยงานที่เกี่ยวข้อง โดยมีที่ตั้ง ณ สวนรื่นฤดี เขตดุสิต กทม.

ข. การสื่อสาร : ผนวก ต การสื่อสาร

ผนวก ข : (การบูรณาการงานด้านมวลชนเพื่อความมั่นคงของชาติ) ประกอบแผนรักษา
ความมั่นคงภายในราชอาณาจักร ประจำปี ๒๕๕๘ - ๒๕๖๐ - กอ.รมน.

๑. สถานการณ์

ก. ปัญหาภัยคุกคาม : ผนวก ข (ข่าวกรอง)

ข. ปัญหาความมั่นคงของชาติมีความละเอียดอ่อน และสลับซับซ้อนในหลากหลายมิติไม่มีหน่วยงานใด
หน่วยงานหนึ่งจะสามารถแก้ไขปัญหาได้อย่างสมบูรณ์แต่เพียงลำพัง จึงจำเป็นต้องอาศัยพลัง
ของภาคประชาชนที่เป็นเจ้าของพื้นที่ และรู้สภาพปัญหาต่าง ๆ ที่เกิดขึ้นเป็นอย่างดี ให้เข้ามามีส่วนร่วม
ในการแก้ไขปัญหาให้มากที่สุด กอ.รมน. ในฐานะหน่วยงานที่จัดตั้งขึ้นตาม พ.ร.บ.การรักษาความมั่นคงภายใน
ราชอาณาจักร พ.ศ.๒๕๕๑ มีบทบาทหน้าที่และความรับผิดชอบในการเสริมสร้างให้ประชาชนตระหนัก
ในหน้าที่ที่ต้องพิทักษ์รักษาไว้ซึ่งชาติ ศาสนา และพระมหากษัตริย์ สร้างความรัก ความสามัคคี ของคนใน
ชาติ รวมทั้งส่งเสริมให้ประชาชนเข้ามามีส่วนร่วมในการป้องกัน และแก้ไขปัญหาต่าง ๆ ที่กระทบต่อความ
มั่นคงภายในราชอาณาจักร และความสงบเรียบร้อยของสังคม จึงได้บูรณาการการดำเนินงานของทุก
หน่วยงานเข้าด้วยกัน เพื่อให้มีเอกภาพในการกำหนดกรอบแนวความคิด และแนวทางการปฏิบัติของทุก
หน่วยงานให้มีความประสานสอดคล้องกัน พร้อมๆ กับการมีส่วนร่วมของประชาชนในทุกขั้นตอนเพื่อให้การ
แก้ไขปัญหาความมั่นคงของชาติในมิติต่างๆ มีลักษณะที่เหมาะสมสอดคล้องกับวิถีชีวิตของชุมชน โดยการ
เสริมสร้างให้กลุ่มประชาชนต่างๆ เป็นเครือข่ายมวลชนในการเฝ้าระวังแจ้งเตือนและเข้าร่วมการ
ปฏิบัติสนับสนุนการปฏิบัติหน้าที่ตามภารกิจต่างๆ ของเจ้าหน้าที่รัฐได้อย่างมีประสิทธิภาพ

ค. ส่วนราชการ และหน่วยงานต่างๆ ได้มีการจัดตั้งมวลชนขึ้น มีวัตถุประสงค์เพื่อให้มวลชนเข้ามา
ช่วยเหลือ สนับสนุนการปฏิบัติงานตามภาระหน้าที่ของแต่ละหน่วยงานที่จัดตั้ง โดยมีรูปแบบการจัดและ
ภารกิจ ที่ได้รับมอบแตกต่างกันออกไป ซึ่งหากได้มีการบูรณาการการใช้งานกลุ่มพลังมวลชนที่ส่วนราชการ
จัดตั้งเอาไว้แล้วพร้อมกับจัดให้มีโครงสร้างการทำงานมวลชนร่วมกันอย่างมีระบบในทุกระดับแล้ว จะเกิด
เป็นพลังมหาศาลในการขับเคลื่อนการแก้ไขปัญหาความมั่นคงของชาติในมิติต่างๆ ได้อย่างยั่งยืน กอ.รมน.
ได้รวบรวมความเป็นมาและหน้าที่ของมวลชนกลุ่มต่างๆ ในเบื้องต้น ณ ปัจจุบัน สรุปได้ดังนี้.-

๑) สมาชิกไทยอาสาป้องกันชาติ (ทสปช.) จัดตั้งตามระเบียบสำนักนายกรัฐมนตรีว่าด้วยสมาชิกไทย
อาสาป้องกันชาติ พ.ศ.๒๕๒๑ โดย กอ.รมน. เป็นหน่วยฝึกจัดตั้งและรับผิดชอบ มีวัตถุประสงค์เพื่อช่วยเหลือ
ราชการในการต่อสู้เอาชนะผู้ก่อการร้ายคอมมิวนิสต์ในยุคเริ่มต้น มีหน้าที่ในการป้องกันการก่อความไม่
สงบ พัฒนาตนเอง การช่วยเหลือ บรรเทาสาธารณภัย เริ่มดำเนินการฝึกจัดตั้ง ตั้งแต่ พ.ศ.๒๕๒๑ ได้มีการ
ฟื้นฟูและ เริ่มฝึกจัดตั้งขึ้นใหม่อีกครั้งหนึ่ง ระหว่างปี พ.ศ.๒๕๔๙ - ๒๕๕๒ นอกจากนั้นยังมี ทสปช.
ในทะเล ซึ่งได้ฝึกจัดตั้งและกำกับดูแลโดย ทร.

๒) กองหนุนเพื่อความมั่นคงของชาติ (กนช.) จัดตั้งตามมติ ครม. เมื่อ ๒๓ เมษายน ๒๕๒๕ โดย
กอ.รมน. รับผิดชอบ มีวัตถุประสงค์เพื่อเสริมสร้างความมั่นคงของชาติ ด้านการเมือง ด้านเศรษฐกิจ
ด้านสังคมจิตวิทยาและด้านการทหาร จัดตั้งและรักษาสถานภาพองค์กรให้เป็นมวลชนฝ่ายรัฐบาลและกำลัง
สำรองของชาติที่มีคุณภาพ เดิมมีศูนย์ประสานงานทหารกองหนุนแห่งชาติ (ศกนช.) เป็นหน่วยรับผิดชอบ
โดยมีแผนกสัสดีจังหวัด และหน่วยสัสดีอำเภอเป็นหน่วยดำรงการติดต่อ

ผนวก ข : (การบูรณาการงานด้านมวลชนเพื่อความมั่นคงของชาติ) ประกอบแผนรักษา
ความมั่นคงภายในราชอาณาจักร ประจำปี ๒๕๕๖-๒๕๖๐ กอ.รมน.

๓) สมาชิกประชาชนมีส่วนร่วม (บขร.) จัดตั้งโดย กอ.รมน. เพื่อให้สอดคล้องตามรัฐธรรมนูญแห่ง
ราชอาณาจักรไทย พ.ศ.๒๕๔๐ มีวัตถุประสงค์เพื่อให้ประชาชนเข้ามามีส่วนร่วมในการแก้ปัญหาความมั่นคง
ของชาติ

๔) สมาชิกสถานีวิทยุชุมชนเพื่อความมั่นคง จัดตั้งตามอนุมัติ ผอ.รมน.ในปี ๒๕๕๐ โดย กอ.รมน.
(สมท.กอ.รมน.) รับผิดชอบในการฝึกอบรม และจัดตั้งเครือข่าย มีวัตถุประสงค์เพื่อเป็นเครือข่ายวิทยุภาค
ประชาชนสนับสนุนการกระจายข่าวสารด้านความมั่นคง ปัจจุบันได้รวมตัวกันจัดตั้งเป็นสมาคมฯ เรียบร้อย
แล้ว และมีการออกอากาศกระจายเสียงครอบคลุมพื้นที่ทั้ง ๗๖ จังหวัด โดยทางสมาคมฯ ได้มอบหมายให้
ทุกสถานีในเครือข่าย ซึ่งปัจจุบันมีจำนวน ๗๐๐ สถานี จัดตั้ง สร้าง และขยายเครือข่ายมวลชนประจำสถานี
ให้ได้อย่างน้อยละ ๑๐๐ คน

๕) ชุดรักษาความปลอดภัยหมู่บ้าน (ชรบ.)

ก) จัดตั้งขึ้นตาม พ.ร.บ.จัดระเบียบหมู่บ้าน อพป. พ.ศ.๒๕๒๒ และ พ.ร.บ.ลักษณะการปกครอง
ท้องที่ พ.ศ.๒๕๔๗ มีวัตถุประสงค์เพื่อให้ราษฎรในระดับหมู่บ้านสามารถจัดระเบียบชุมชนพัฒนา และ
ป้องกันตนเองได้โดยกอ.รมน.รับผิดชอบในการฝึกจัดตั้ง และกรรมการปกครอง กระทรวงมหาดไทย
(ปค.มท.) รับผิดชอบการกำกับดูแลและใช้งาน

ข) กรณีที่ไม่เป็นหมู่บ้าน อพป.การฝึกจัดตั้งอาศัยระเบียบกระทรวงมหาดไทย ว่าด้วย การช่วยเหลือ
เจ้าพนักงานของหน่วยกำลังคุ้มครองและรักษาความสงบเรียบร้อย พ.ศ.๒๕๕๑

๖) ลูกเสือชาวบ้าน (ลส.ชบ.) จัดตั้งขึ้น โดยศูนย์ปฏิบัติการลูกเสือชาวบ้านในพระบรมราชานุเคราะห์
มีกองบัญชาการตำรวจตระเวนชายแดน กำกับดูแล มีวัตถุประสงค์เพื่อแสดงออกถึง ความจงรักภักดีต่อ
สถาบันชาติ ศาสนา พระมหากษัตริย์ และยึดมั่นในการปกครองระบอบประชาธิปไตย อันมีพระมหากษัตริย์
ทรงเป็นประมุขดำรงตนเป็นพลเมืองดีและรักษาไว้ ซึ่งเอกลักษณ์ไทย และยังมีสมาชิกที่จัดตั้งใหม่ โดย
กรรมการปกครองกระทรวงมหาดไทยอีก เมื่อ พ.ศ.๒๕๕๑ อีกจำนวนหนึ่ง

๗) อาสาสมัครป้องกันภัยฝ่ายพลเรือน (อปพร.) จัดตั้งขึ้นตาม พ.ร.บ.ป้องกันและบรรเทาสาธารณภัย
พ.ศ.๒๕๒๑ และระเบียบ มท.ว่าด้วยหน่วยอาสาสมัครป้องกันภัยฝ่ายพลเรือน พ.ศ. ๒๕๓๑ กรมป้องกันและ
บรรเทาสาธารณภัย (ปภ.) กระทรวงมหาดไทย รับผิดชอบ การดำเนินการ มีวัตถุประสงค์ในการช่วยเหลือ
ราชการในการป้องกันและบรรเทาสาธารณภัยที่เกิดจากภัยธรรมชาติรวม ทั้งช่วยเหลือสภากงกันต่อต้านการ
แทรกซึม และการบ่อนทำลาย สนับสนุนการพิทักษ์พื้นที่ส่วนหลัง เมื่อประเทศเข้าสู่สงครามหรือสถานการณ์
ฉุกเฉิน

๘) อาสาสมัครสาธารณสุขประจำหมู่บ้าน (อสม.) จัดตั้งขึ้นตามมติคณะรัฐมนตรี เมื่อวันที่
๑๓ มกราคม ๒๕๒๒ กองสนับสนุนสุขภาพภาคประชาชน กระทรวงสาธารณสุข เป็นหน่วยรับผิดชอบใน
การกำกับดูแลและใช้งาน มีวัตถุประสงค์เพื่อส่งเสริมสุขภาพในท้องถิ่นและชุมชน การดูแล เด็ก ผู้สูงอายุ
และคน พิการ การดูแลผู้ป่วยในโรงพยาบาลและการเฝ้าระวังโรคในชุมชน

ผนวก ข (การบูรณาการงานด้านมวลชนเพื่อความมั่นคงของชาติ) ประกอบแผนรักษา
ความมั่นคงภายในราชอาณาจักร ประจำปี ๒๕๕๘ - ๒๕๖๐ - กอ.รมน

๑. กองสุรอาสา สังกัดพิทักษ์ป่า (กรสทป.) กำนันเห็บ เมื่อวันที่ ๒๗ พฤศจิกายน พ.ศ. ๒๕๓๘ ตามแนวพระราชดำริของสมเด็จพระนางเจ้าฯ พระบรมราชินีนาถ โดยมีกรมอุทยานแห่งชาติสัตว์ป่าและพันธุ์พืช และกรมป่าไม้ กระทรวงทรัพยากรธรรมชาติและสิ่งแวดล้อม กำกับดูแล และใช้งาน มีวัตถุประสงค์ เพื่อให้ประชาชนที่อยู่โดยรอบพื้นที่ป่า มีความเข้าใจในการพิทักษ์ป่า และสนับสนุนการดูแลรักษาป่าไม้

๑๐) อาสาสมัครพิทักษ์ทรัพยากรธรรมชาติและสิ่งแวดล้อมหมู่บ้าน (ทสม.) จัดตั้งขึ้นตามประกาศของรัฐบาลเมื่อปี ๒๕๓๒ ให้ปี ๒๕๓๓ - ๒๕๓๕ เป็น "ปีแห่งการพิทักษ์ทรัพยากรธรรมชาติและสิ่งแวดล้อม" เริ่มมีกิจกรรมตัวของกลุ่มราษฎรอาสาสมัครระดับท้องถิ่นมีหน้าที่รับผิดชอบต่อการป้องกันปัญหาสิ่งแวดล้อมและมีการใช้ทรัพยากรธรรมชาติอย่างเหมาะสมเรียกชื่อว่า "อาสาสมัครพิทักษ์สิ่งแวดล้อม" มีการยกระดับการมีส่วนร่วมของประชาชน โดยสร้างเป็นเครือข่ายในปี ๒๕๔๕ และได้ขยายเครือข่ายเพิ่มขึ้นตามลำดับ จนกระทั่งในปี ๒๕๔๙ ได้รับเปลี่ยนชื่อจาก "เครือข่ายอาสาสมัครพิทักษ์สิ่งแวดล้อม" เป็น "เครือข่ายอาสาสมัครพิทักษ์ทรัพยากรธรรมชาติและสิ่งแวดล้อมหมู่บ้าน" โดยเรียกชื่อตัวอาสาสมัครว่า "อาสาสมัครพิทักษ์ทรัพยากรธรรมชาติและสิ่งแวดล้อมหมู่บ้าน ใช้ชื่อย่อ ทสม." ปัจจุบันมีการจัดตั้งเป็นเครือข่ายครบทุกจังหวัดทั่วประเทศ

๑๑) กำลังย อาสาสมัคร ของ พน. กระทรวงพัฒนาสังคมและความมั่นคงของมนุษย์ ได้จัดตั้งอาสาสมัคร เพื่อสนับสนุนการดำเนินงานด้านสังคมหลายกลุ่ม เช่น อาสาสมัครพัฒนาสังคมและความมั่นคงของมนุษย์ (อพม.) อาสาสมัครพัฒนาสังคมช่วยเหลือคนพิการ อาสาสมัครดูแลผู้สูงอายุ

๑๒) กำลังยอาสาสมัคร ของ ยธ. กระทรวงยุติธรรม ได้จัดตั้ง อาสาสมัครเพื่อสนับสนุนการดำเนินงานด้านกฎหมายและความยุติธรรมขึ้นในหลายรูปแบบ ได้แก่ อาสาสมัครคุมประพฤติ (อสค.) อาสาสมัครคุ้มครองสิทธิและ เสรีภาพ (อสภ.) อาสาสมัครเครือข่ายภาคประชาชน โดยกรมสอบสวนคดีพิเศษ กรรมการสภาระหัสสถานพินิจคุ้มครองเด็กและเยาวชนอาสาสมัครไกล่เกลี่ยข้อพิพาทในชุมชน (อกช.) และอาสาสมัครพิทักษ์ยุติธรรม

๑๓) กลุ่มเครือข่ายภาคประชาชน ที่มีการจัดตั้งหรือรวมกลุ่มกันทำกิจกรรมต่างๆ เพื่อสังคม และสาธารณประโยชน์ เช่น มูลนิธิ สมาคม หรือชมรมต่างๆ ซึ่งจัดตั้งโดยภาคเอกชน และภาคประชาชน มีที่ตั้งกระจัดกระจายอยู่ทั้งในส่วนกลาง และส่วนภูมิภาค โดย กอ.รมน. และ กอ.รมน.ภาค กอ.รมน.จังหวัด สามารถประสานงาน และเสริมสร้างให้เกิด "จิตสำนึกด้านความมั่นคงร่วม" เพื่อให้เป็นพลังมวลชนส่วนหนึ่งในการรวมแก้ไขปัญหาคความมั่นคงของชาติได้

๑๔) การจัดชุดปฏิบัติการหรือชุดวิทยากรในรูปแบบต่างๆ ของหน่วยงานด้านความมั่นคง เข้าไปดำเนินงานด้านมวลชนในพื้นที่ต่างๆ ตามภารกิจที่รับมอบ ทั้งในสายงานปกติสายงานป้องกันประเทศ และสายงานรักษาความมั่นคงภายในราชอาณาจักร ซึ่งมีการปรับเปลี่ยนไปตามแผนงานประจำปีในแต่ละปี มีรูปแบบการจัดและชื่อเรียกที่หลากหลาย ตามโครงสร้างภารกิจ และหน้าที่ความรับผิดชอบของแต่ละหน่วยงาน แต่สรุปในภาพรวมแล้วมีลักษณะการปฏิบัติงานที่ใกล้เคียงกัน คือ การเข้าไปร่วมเสริมสร้างความเข้มแข็งให้กับชุมชน และพัฒนาศักยภาพของพลังประชาชนให้มีความสามารถในการขับเคลื่อนการแก้ไขปัญหาความมั่นคงของชุมชน และท้องถิ่นของตนเองได้อย่างมีประสิทธิภาพ สรุปการจัดชุดปฏิบัติการ (เว้นหน่วยใน จชต.) และหน้าที่ความรับผิดชอบที่สำคัญมีดังนี้.-

ผนวก ข : (การบูรณาการงานด้านมวลชนเพื่อความมั่นคงของชาติ) ประกอบแผนรักษา
ความมั่นคงภายในราชอาณาจักร ประจำปี ๒๕๕๘ - ๒๕๖๐ - กอ.รมน.

๑) กอ.รมน.

ก) ชุดประสานงานมวลชน (ชป.มช.) เพื่อทำหน้าที่วิทยากรประจำ กอ.รมน.จังหวัด และเป็น
เจ้าหน้าที่ช่วยเหลือ สนับสนุนการดำเนินงานให้กับ ศปช.กอ.รมน.ภาค และ ศปช.กอ.รมน.จังหวัด ทุกจังหวัด

ข) ชุดพัฒนาสัมพันธ์มวลชน (ชพส.) เพื่อจัดตั้งหมู่บ้านและชุมชนเข้มแข็งเอาชนะยาเสพติด และ
จัดตั้งราษฎรอาสาป้องกันยาเสพติด

ค) ชุดปฏิบัติการจิตวิทยา/ประชาสัมพันธ์ (ชุด ปจว./ปชส.) เพื่อสร้างความเข้าใจที่ถูกต้องแก่
ประชาชนสร้างมุมมองและทัศนคติที่ถูกต้อง สนับสนุนนโยบายรัฐบาลและการเผยแพร่ข่าวสารในการ
ป้องกันและแก้ไขปัญหาเสพติด

ง) ชุดอาสาพัฒนาป้องกันตนเอง (ชุด อพป.) เพื่อให้หมู่บ้าน อพป. เป็นชุมชนเข้มแข็ง และเป็น
หมู่บ้านแกนหลักแก้ปัญหา ภัยคุกคามรูปแบบใหม่

จ) ชุดประสานงานโครงการอันเนื่องมาจากพระราชดำริ และงานเสริมสร้างความมั่นคงเฉพาะ
พื้นที่ (พมพ.) เพื่อดำรงความเข้มแข็งให้กับหมู่บ้านตามแนวชายแดน โดยการพัฒนา คุณภาพชีวิต พัฒนา
วิชาชีพชุมชน พัฒนาความต้องการพื้นฐานของประชาชน ปกป้องและเทิดทูนสถาบันชาติ ศาสนา และ
พระมหากษัตริย์

๒) กระทรวงกลาโหม

ก) บก.ทบ.: หน่วยบัญชาการทหารพัฒนา (นทพ.) ประกอบด้วย ๕ สำนักงานพัฒนาภาค (สนภ.)
และ ๓๐ หน่วยพัฒนาการเคลื่อนที่ (นพค.)

ข) ทบ./ศปก.ทบ. : หน่วยปฏิบัติงานกิจการพลเรือน และหน่วย ปจว./ปชส. ในโครงการระบบ
ป้องกันเพื่อจัดระเบียบพื้นที่ชายแดน, โครงการอันเนื่องมาจากพระราชดำริ, โครงการพัฒนาเพื่อความมั่นคง
ในระดับพื้นที่ (พมพ.) และในแผนป้องกันประเทศ ประกอบด้วย

(๑) หน่วยประสานงานกิจการพลเรือน ศูนย์ปฏิบัติการกองทัพบกที่ ๑ - ๔ (นปสร.ศปก. ทบ. ๑ - ๔)

(๒) ชุดประสานงานกิจการพลเรือน กองกำลัง (ชปส.กร.กกล.)

(๓) ชุดปฏิบัติการกิจการพลเรือน กองกำลัง (ชป.กร.กกล.)

(๔) ชุด ปจว./ปชส.

(๕) มว.ปจว.ฉก.

(๖) มว. รณรงค์ทาง ปจว.

(๗) ชุดประสานงานโครงการอันเนื่องมาจากพระราชดำริ

ค) ทร./ศปก.ทร. : ชุดปฏิบัติการกิจการพลเรือน และชุด ปจว./ปชส. ตามโครงการจัดระบบป้องกัน
เพื่อจัดระเบียบพื้นที่ชายแดน และตามแผนป้องกันประเทศ

ง) ทอ. : ชุดชุมชนสัมพันธ์ และชุด ปจว./ปชส.ในพื้นที่รอบที่ตั้งหน่วย และบริเวณรอบสนามบิน

๓) สำนักงานตำรวจแห่งชาติ : ชุดชุมชนสัมพันธ์ประจำสถานีตำรวจ รวมทั้งชุดตำรวจมวลชนสัมพันธ์
และชุดวิทยากรตามโครงการต่างๆ

ผนวก ข : (การบูรณาการงานด้านมวลชนเพื่อความมั่นคงของชาติ) ประกอบแผนรักษา
ความมั่นคงภายในราชอาณาจักร ประจำปี ๒๕๕๘ - ๒๕๖๐ - กอ.รมน.

๒. ภารกิจ : กอ.รมน.

บูรณาการงานด้านมวลชน ร่วมกับทุกภาคส่วน เพื่อพัฒนาและเสริมสร้างกลุ่มพลังมวลชนทุกกลุ่ม และทุกประเภทให้มีอุดมการณ์ความรักชาติ มีความรักความสามัคคี พร้อมทั้งจะผนึกกำลังร่วมกันในการ ป้องกัน และเทิดทูนสถาบันพระมหากษัตริย์ในทุกโอกาส รวมทั้งเป็นเครือข่ายในการเฝ้าระวังแจ้งเตือน และ เข้าร่วมสนับสนุนการแก้ไขปัญหาที่มีผลกระทบต่อความมั่นคงของชาติในทุกมิติ

๓. การปฏิบัติ

ก. แนวความคิดในการปฏิบัติ

๑) กอ.รมน. บูรณาการพลังมวลชนของทุกกลุ่มและทุกประเภท ผลักดันให้มีจัดตั้งศูนย์อำนวยการ บริหารงานกิจการมวลชนแห่งชาติ และโครงสร้างการทำงานร่วมของหน่วยงานมวลชนในทุกระดับ อย่างเป็น ระบบ ส่งเสริม สนับสนุน และพัฒนาการสร้างเครือข่ายมวลชนของประเทศให้มีความเข้มแข็ง มีอุดมการณ์ รักชาติ รู้หน้าที่และภารกิจของมวลชน มีขีดความสามารถที่จะเข้าสนับสนุนการแก้ไขปัญหาภัยคุกคามที่มี ผลกระทบต่อความมั่นคงของชาติในทุกมิติได้อย่างมีประสิทธิภาพ โดยให้ กอ.รมน.จังหวัด เป็นหน่วยหลัก ในการขับเคลื่อนการดำเนินการในพื้นที่ของแต่ละจังหวัด และ กอ.รมน.ภาค เป็นหน่วยอำนวยการและ ประสานงานร่วมกับทุกภาคส่วนในระดับภูมิภาค ภายใต้การดำเนินงานของ “ศูนย์ประสานงานมวลชน (ศปช.)” ในแต่ละระดับโดยส่วนกลางมีรองเลขาธิการกองอำนวยการรักษาความมั่นคงภายในราชอาณาจักร เป็นประธาน คณะทำงานของศูนย์ประสานงานมวลชน กอ.รมน. และมีผู้แทนจากส่วนราชการด้านความมั่นคง ที่เกี่ยวข้องเป็นคณะทำงาน

๒) การดำเนินงานแบ่งออกเป็น ๒ ขั้นตอน ดังนี้

ก) ขั้นตอนที่ ๑ การเตรียมมวลชน มีการปฏิบัติใน ๕ เรื่อง

(๑) รวบรวมมวลชน และจัดทำฐานข้อมูล

(ก) ศปช.ของ กอ.รมน.ทุกระดับ ดำเนินการสำรวจ จัดระบบ และพัฒนาระบบ ฐานข้อมูลมวลชนทุกกลุ่ม และทุกประเภทที่จัดตั้งขึ้น โดยหน่วยงานต่าง ๆ ทั้งของภาครัฐ ภาคเอกชน และ ประชาชนทั่วไป ตามความรับผิดชอบอย่างต่อเนื่อง และมีความทันสมัยอยู่เสมอ ตลอดจนนำเข้าจัดเก็บ ในระบบฐานข้อมูลมวลชนที่ กอ.รมน. จัดทำและพัฒนาขึ้น เพื่อให้สามารถตรวจสอบบัญชีกลุ่มพลังมวลชน ได้อย่างถูกต้องและรวดเร็ว

(ข) จัดหา และพัฒนาเครื่องมือเครื่องใช้ที่เกี่ยวข้อง กับระบบการจัดเก็บ ตลอดจน พัฒนาแนวทางในการดำเนินการด้านข้อมูลมวลชนให้มีความถูกต้อง ทันสมัย

(ค) เสริมสร้างศักยภาพเจ้าหน้าที่ของ ศปช. ของ กอ.รมน. ทุกระดับให้มีขีดความสามารถ และมีจิตสำนึกสาธารณะ มีความมุ่งมั่นที่จะแก้ปัญหาต่าง ๆ ด้านความมั่นคง ตามที่ กอ.รมน. กำหนด ร่วมกับหน่วยงานที่เกี่ยวข้องให้เสร็จสิ้นโดยเร็ว

(๒) ปรับแนวความคิดในการทำงานร่วมกัน ศปช. ของ กอ.รมน. ทุกระดับเป็นแกนกลาง ในการประสานงาน เพื่อเสริมสร้างความสัมพันธ์ สร้างความเข้าใจ และปรับทัศนคติในการทำงานร่วมกัน ในลักษณะบูรณาการงานด้านมวลชนของทุกกลุ่ม ทุกประเภท เข้าด้วยกัน เพื่อให้การดำเนินงานด้านมวลชน

ผนวก ข : (การบูรณาการงานด้านมวลชนเพื่อความมั่นคงของชาติ) ประกอบแผนรักษา
ความมั่นคงภายในราชอาณาจักร ประจำปี ๒๕๕๘ - ๒๕๖๐ - กอ.รมน.

เพื่อความมั่นคงของ กอ.รมน. มีความประสานสอดคล้องและเกื้อกูลกับการดำเนินงานด้านมวลชน ของแต่ละ
หน่วยงานที่มีอยู่เดิมโดยไม่มีข้อขัดแย้งกันรวมทั้งกำหนดกรอบแนวความคิดในการปฏิบัติงานร่วมกันเพื่อให้
เกิดผลสัมฤทธิ์ในทุกระดับหน่วย

(๓) เสริมสร้างอุดมการณ์รักชาติ (อุดมการณ์มวลชน) ศปช.ของ กอ.รมน. ทุกระดับ
ประสานงานกับทุกภาคส่วนเพื่อจัดให้มีการฝึกอบรม และรณรงค์เสริมสร้างอุดมการณ์รักชาติ (อุดมการณ์
มวลชน) ให้กับกลุ่มพลังมวลชนทุกกลุ่ม และทุกประเภท ดังนี้.-

(ก) มีความสำนึกในพระกรุณาธิคุณ และแสดงออกถึงความจงรักภักดี ด้วยการปกป้อง
และเทิดทูนสถาบันพระมหากษัตริย์ในทุกโอกาส

(ข) มีความรักความสามัคคี ปฏิบัติหน้าที่ด้วยความซื่อสัตย์สุจริต ดำรงชีวิตอย่าง
พอเพียง และเห็นแก่ประโยชน์ส่วนรวมมากกว่าส่วนอื่น (ยึดถือตามพระราชดำรัสของพระบาทสมเด็จพระเจ้าอยู่หัว เมื่อ ๕ ธ.ค.๕๒)

(ค) มีความเชื่อมั่นศรัทธาในการปกครองระบอบประชาธิปไตย อันมีพระมหากษัตริย์
ทรงเป็นประมุข และการดำเนินกิจกรรมทางการเมืองใดๆ ก็ตามจะต้องไม่มีการใช้ความรุนแรงโดยเด็ดขาด
ในทุกกรณี

(ง) มีจิตสำนึกด้านมั่นคง และพร้อมที่จะเข้าร่วมแก้ไขปัญหา “ภัยคุกคามด้านความ
มั่นคง” ที่มีผลกระทบต่อความมั่นคงของชาติในทุกมิติ ด้วยการเป็นเครือข่ายในการเฝ้าระวัง แจ้งเตือน และ
เข้าร่วมปฏิบัติกับเจ้าหน้าที่รัฐในการแก้ไขปัญหาความมั่นคงต่างๆ ตามที่ กอ.รมน. กำหนด ซึ่งปัจจุบัน
กำหนดไว้ ๗ ด้าน ประกอบด้วย

- ด้านยาเสพติด
- ด้านแรงงานต่างด้าวหลบหนีเข้าเมืองโดยผิดกฎหมาย
- ด้านการก่อการร้ายและอาชญากรรมข้ามชาติ
- ด้านการทำลายป่าไม้และทรัพยากรธรรมชาติ และอื่นๆ
- ด้านสถานการณ์ความไม่สงบในพื้นที่ จชต.
- ด้านการจับจ้วงล้วงละเมิดสถาบันพระมหากษัตริย์
- ด้านความแตกแยกของตนในชาติ และใช้ความรุนแรงต่อกัน และภัยอื่นๆที่มี

ผลกระทบต่อวิถีชีวิตของประชาชน ชุมชน ที่ กอ.รมน. กำหนดเพิ่มเติม

(จ) มีความรู้สำนึก และตระหนักต่อการปฏิบัติหน้าที่ของชนชาวไทยตามที่กำหนดไว้
ในรัฐธรรมนูญแห่งราชอาณาจักรไทย

(๔) การสร้างเครือข่ายมวลชน ศปช. ของ กอ.รมน. ทุกระดับ ดำเนินการดังนี้.-

(ก) ส่งเสริม และสนับสนุนให้กลุ่มพลังมวลชนทุกกลุ่ม ทุกประเภท มีความเข้มแข็งตาม
วัตถุประสงค์การจัดตั้งมวลชนของแต่ละหน่วยงาน รวมทั้งเสริมสร้างให้มวลชนทุกกลุ่มมี “จิตสำนึกด้าน
ความมั่นคงร่วม” และเข้าเป็นเครือข่ายในการรักษาความมั่นคงของชาติ

ผนวก ข : (การบูรณาการงานด้านมวลชนเพื่อความมั่นคงของชาติ) ประกอบแผนรักษา
ความมั่นคงภายในราชอาณาจักร ประจำปี ๒๕๕๘ - ๒๕๖๐ - กอ.รมน.

(ข) ประสานกับทุกภาคส่วนในการสร้างเครือข่ายมวลชนในแต่ละกลุ่มให้มีความ
เข้มแข็งและเชื่อมต่อเครือข่ายระหว่างกลุ่ม เป็นเครือข่ายจังหวัด หลังจากนั้นขยายเครือข่ายให้มีความ
กว้างขวางจนเป็นเครือข่ายเชื่อมต่อกันในแต่ละภูมิภาค และขยายเป็นเครือข่ายในระดับประเทศต่อไป โดยมี
ศปช.กอ.รมน.จังหวัด และ ศปช.กอ.รมน.ภาค เป็นศูนย์กลางในการประสานงานในระดับพื้นที่ และ ศปช.
กอ.รมน. เป็นศูนย์กลางในการประสานงานในส่วนกลาง

(๕) การขยายมวลชน ขยายฐานมวลชนที่มีอยู่เดิมให้มีจำนวนสมาชิกมากขึ้น และขยาย
เครือข่ายให้กว้างขวางมากยิ่งขึ้น เพื่อให้มีเครือข่ายมวลชนครอบคลุมทุกพื้นที่ทั่วประเทศ จนผู้ที่จะกระทำ
ความผิดไม่สามารถจะดำเนินการได้เนื่องจากอยู่ในสายตาของประชาชนตลอดเวลา

ข) ขั้นตอนที่ ๒ การใช้มวลชน หรือการขับเคลื่อนมวลชน มีการปฏิบัติที่สำคัญ ดังนี้-

(๑) การจัดกิจกรรมต่างๆ เพื่อรณรงค์ให้มวลชนมีอุดมการณ์ความรักชาติมีความรักความ
สามัคคีพร้อมที่จะผนึกกำลังร่วมกันในการปกป้อง เทิดทูน และแสดงออกถึงความจงรักภักดีต่อสถาบัน
พระมหากษัตริย์ อย่างต่อเนื่องในทุกโอกาส

(๒) เป็นเครือข่าย ในการเฝ้าระวัง แจ้งเตือน และเข้าร่วมสนับสนุนการแก้ไขปัญหาที่มี
ผลกระทบต่อความมั่นคงของชาติในทุกระดับ โดยมอบหมายภารกิจให้มวลชนมีหน้าที่ ๕ ประการ ดังนี้-

(ก) จะมีอุดมการณ์รักชาติอย่างแน่วแน่และพร้อมเป็นผู้ขยายผลอุดมการณ์รักชาติ
ไปสู่ผู้อื่นในทุกโอกาสอย่างเหมาะสม

(ข) จะเข้าร่วมกิจกรรมแสดงพลังความรักชาติโอกาสต่างๆ อย่างสม่ำเสมอ

(ค) จะเป็นเครือข่ายเฝ้าระวัง แจ้งเตือน ภัยคุกคามด้านความมั่นคงตามที่ กอ.รมน. กำหนด

(ง) จะเข้าร่วมปฏิบัติงานกับเจ้าหน้าที่ของรัฐ

(จ) ให้กำลังใจเจ้าหน้าที่รัฐ

ข. กอ.รมน.ภาค

๑) อำนวยการ ประสานงาน และบูรณาการพลังมวลชนทุกกลุ่ม และทุกประเภทในพื้นที่
รับผิดชอบของ กอ.รมน.ภาค สนับสนุนให้การดำเนินงานด้านมวลชนของ กอ.รมน.จังหวัด ให้บรรลุผล
สำเร็จตามแผนงานที่กำหนดไว้

๒) ประสานงานกับทุกภาคส่วนในพื้นที่รับผิดชอบของ กอ.รมน.ภาค เพื่อพิจารณาจัดชุด
ประสานงานมวลชน สนับสนุนการปฏิบัติภารกิจให้กับ กอ.รมน.จังหวัด ในจำนวนที่เหมาะสม และ
สอดคล้องกับสถานการณ์ ภัยคุกคามในแต่ละพื้นที่

๓) ปรับปรุง และพัฒนาระบบการดำเนินงานต่างๆ ของ ศปช.กอ.รมน.ภาค ให้มีขีดความสามารถ
ที่จะเป็นศูนย์กลางในการอำนวยการ ประสานงาน และกำกับดูแลงานด้านมวลชนในระดับภูมิภาคได้อย่างมี
ประสิทธิภาพ

๔) ส่งเสริม/สนับสนุนการดำเนินงานโครงการเครือข่ายสายด่วนความมั่นคง ๑๓๗๔ ของ กอ.รมน.
อย่างจริงจัง และให้ถือว่าเป็นเรื่องสำคัญ ในการเสริมสร้างภาพลักษณ์ที่ดีให้กับ กอ.รมน. โดยเร่งรัดพัฒนา
ให้ระบบการแจ้งเตือนภัยจากกลุ่มพลังมวลชน และภาคประชาชนที่เป็นมาตรฐาน และได้รับความนิยมจาก
ประชาชนอย่างแท้จริง

ผนวก ข : (การบูรณาการงานด้านมวลชนเพื่อความมั่นคงของชาติ) ประกอบแผนรักษา
ความมั่นคงภายในราชอาณาจักร ประจำปี ๒๕๕๘ - ๒๕๖๐ - กอ.รมน.

๕) พิจารณาใช้เครือข่ายสถานีวิทยุชุมชนเพื่อความมั่นคง และวิद्यุกระจายเสียงอื่นๆในพื้นที่
รับผิดชอบของ กอ.รมน.ภาค เป็นศูนย์กลางในการประสานงานมวลชนและสร้างเครือข่ายภาคประชาชน
เพื่อสนับสนุน การดำเนินงานของ ศปช.กอ.รมน.ภาค.

๖) รายงานผลการดำเนินงานด้านมวลชนให้กับ ศปช.กอ.รมน. ทราบ ในทุกวงรอบ ๑ เดือน ๓
เดือน และ ๑ ปี

ค. กอ.รมน.จังหวัด

๑) อำนวยความสะดวก ประสานงาน และบูรณาการพลังมวลชนทุกกลุ่มและ ทุกประเภทในพื้นที่
รับผิดชอบของ กอ.รมน.จังหวัด เพื่อให้การดำเนินงานด้านมวลชนของ กอ.รมน.จังหวัด บรรลุผลสำเร็จตาม
แผนงาน ที่กำหนดไว้

๒) ประสานงานกับทุกภาคส่วนในพื้นที่รับผิดชอบของ กอ.รมน.จังหวัด เพื่อพิจารณาจัดชุด
ประสานงานมวลชน สนับสนุนการปฏิบัติการให้กับ กอ.รมน.จังหวัด ในจำนวนที่เหมาะสม และ
สอดคล้องกับสถานการณ์ ภัยคุกคามในแต่ละพื้นที่

๓) ปรับปรุง และพัฒนา ระบบการดำเนินงานต่างๆ ของ ศปช.กอ.รมน.จังหวัด ให้มีขีด
ความสามารถ ที่จะป็นหน่วยหลักในการขับเคลื่อนการดำเนินงานด้านมวลชนในพื้นที่จังหวัด ได้อย่างมี
ประสิทธิภาพ

๔) ส่งเสริม/สนับสนุนการดำเนินงานโครงการเครือข่ายสายด่วนความมั่นคง ๑๓๗๔ ของ กอ.รมน.
อย่างจริงจัง และให้ถือว่าเป็นเรื่องสำคัญ ในการเสริมสร้างภาพลักษณ์ที่ดีให้กับ กอ.รมน. โดยเร่งรัดพัฒนา
ให้ระบบการแจ้งเตือนภัยจากกลุ่มพลังมวลชน และภาคประชาชนที่เป็นมาตรฐาน และได้รับความนิยมนจาก
ประชาชนอย่างแท้จริง

๕) พิจารณาใช้เครือข่ายสถานีวิทยุชุมชนเพื่อความมั่นคง และวิद्यุกระจายเสียงอื่นๆในพื้นที่
รับผิดชอบของ กอ.รมน.จังหวัด เป็นศูนย์กลางในการประสานงานมวลชนและสร้างเครือข่ายภาคประชาชน
เพื่อสนับสนุน การดำเนินงานของ ศปช.กอ.รมน.ภาค.

๖) รายงานผลการดำเนินงานด้านมวลชนให้กับ ศปช.กอ.รมน. ทราบ ในทุกวงรอบ ๑ เดือน ๓
เดือน และ ๑ ปี

ง. ส่วนราชการที่เกี่ยวข้อง (กท. มท. สตช. ทส. สธ. พน. ยธ.)

๑) สนับสนุนการดำเนินงานด้านมวลชนของ กอ.รมน. และคณะทำงานประสานมวลชนร่วม หรือ
คณะกรรมการด้านมวลชนใดๆ ที่จัดตั้งขึ้น อย่างเต็มขีดความสามารถ เพื่อเสริมสร้างให้กลุ่มพลังมวลชน
ทุกกลุ่มและทุกประเภทมีความเข้มแข็ง และมีศักยภาพในการเสริมสร้างความมั่นคงของชาติในทุกมิติอย่าง
แท้จริง

๒) สั่งการและมอบหมายให้ส่วนราชการในสังกัดทุกระดับ ให้การสนับสนุนการดำเนินงานด้าน
มวลชน ในความรับผิดชอบให้กับ กอ.รมน.ภาค และ กอ.รมน.จังหวัด

๓) จัดให้มีส่วนประสานงานมวลชน หรือมอบหมายให้มีเจ้าหน้าที่ในการประสานงานด้านมวลชน
กับ กอ.รมน. เป็นการเฉพาะ

ผนวก ข : (การบูรณาการงานด้านมวลชนเพื่อความมั่นคงของชาติ) ประกอบแผนรักษา
ความมั่นคงภายในราชอาณาจักร ประจำปี ๒๕๕๘ - ๒๕๖๐ - กอ.รมน.

๔) ฝึกอบรม และขยายผล เรื่อง อุดมการณ์ความรักชาติ และการเสริมสร้างจิตสำนึกด้านความ
มั่นคงไปสู่ข้าราชการ ครอบครัว กลุ่มพลังมวลชน และเครือข่ายภาคประชาชนในความรับผิดชอบอย่าง
กว้างขวางและทั่วถึง

จ. ส่วนราชการอื่นๆ

๑) สั่งการและมอบหมายให้ส่วนราชการในสังกัดทุกระดับ ให้การสนับสนุนการดำเนินงานด้าน
มวลชนของ กอ.รมน.ภาค และ กอ.รมน.จังหวัด อย่างเต็มขีดความสามารถ

๒) ฝึกอบรมและขยายผล เรื่อง อุดมการณ์ความรักชาติ และการเสริมสร้างจิตสำนึกด้านความ
มั่นคงไปสู่ข้าราชการ ครอบครัว และภาคประชาชนในความรับผิดชอบอย่างกว้างขวาง

ฉ. ศปป.๑ กอ.รมน.

๑) ประสานงาน และมอบหมายให้ ชุด ขพส. และชุด บจังหวัด/ปชส. ซึ่งรับผิดชอบในการจัดตั้ง
ราษฎรอาสาป้องกันยาเสพติด และกลุ่มพลังมวลชนอื่นๆ ให้เพิ่มเติมภารกิจในการเฝ้าระวัง และแจ้งเตือน
เกี่ยวกับ ภัยคุกคามในเรื่องอื่นๆควบคู่ไปด้วย โดยมี ศปช.กอ.รมน.ภาค ศปช.กอ.รมน.จังหวัด และ ศปช.
อำเภอ เป็นหน่วยประสานงาน และบูรณาการปฏิบัติในระดับพื้นที่

๒) พิจารณาใช้เครือข่ายภาคประชาชนของ กอ.รมน.จังหวัด และ กอ.รมน.ภาค ให้เกิดประโยชน์
สูงสุดต่อการแก้ปัญหาภัยคุกคามทางด้านยาเสพติด

ช. ศปป.๒ กอ.รมน. และ ศปป.๓ กอ.รมน.

๑) ให้การสนับสนุนการดำเนินงานด้านมวลชนของ ศปช.กอ.รมน. ศปช.กอ.รมน.ภาค และ
ศปช.กอ.รมน.จังหวัด ในส่วนที่เกี่ยวข้อง

๒) พิจารณาใช้เครือข่ายภาคประชาชนของ กอ.รมน.จังหวัด และ กอ.รมน.ภาค ให้เกิดประโยชน์
สูงสุดต่อการแก้ปัญหาภัยคุกคามที่มีผลกระทบต่อความมั่นคงของชาติในความรับผิดชอบ

ซ. ศปป.๔ กอ.รมน.

๑) ประสานงาน และเสนอแนะให้สมาชิกราษฎรอาสาสมัครพิทักษ์ป่า (รสทป.) อาสาสมัครพิทักษ์
ทรัพยากรธรรมชาติและสิ่งแวดล้อมหมู่บ้าน (ทสม.) และกลุ่มพลังมวลชนอื่นๆ ของ ทส. ให้เพิ่มเติมภารกิจ
ในการเฝ้าระวัง และแจ้งเตือนเกี่ยวกับภัยคุกคามในเรื่องอื่นๆ ควบคู่ไปด้วย โดยมี ศปช.กอ.รมน.ภาค ศปช.
กอ.รมน.จังหวัด และ ศปช.อำเภอ เป็นหน่วยประสานงาน และบูรณาการการปฏิบัติในระดับพื้นที่

๒) พิจารณาใช้เครือข่ายภาคประชาชนของ กอ.รมน.จังหวัด และ กอ.รมน.ภาค ให้เกิดประโยชน์
สูงสุดต่อการแก้ปัญหาในการป้องกัน และรักษาป่าไม้ รวมทั้งทรัพยากรธรรมชาติอื่นๆ

ด. ศปป.๕ กอ.รมน.

๑) ประสานงาน และเสนอแนะให้ ชุดปฏิบัติการกิจการพลเรือน (ชป.กร.) ชุด ปจว./ปวส.
ชุดพัฒนาสันติ ชุดวิทยากร ใน จชต. และกลุ่มพลังมวลชนต่างๆ ของกอ.รมน.ภาค ๔ สน.ให้เพิ่มเติมภารกิจ
เฝ้าระวัง และแจ้งเตือนเกี่ยวกับภัยคุกคามในเรื่องอื่นๆควบคู่ไปด้วย โดยมี ศปช.กอ.รมน.ภาค ศปช.กอ.รมน.
จังหวัด และ ศปช.อำเภอ เป็นหน่วยประสานงานและบูรณาการการปฏิบัติในระดับพื้นที่

ผนวก ข : (การบูรณาการงานด้านมวลชนเพื่อความมั่นคงของชาติ) ประกอบแผนรักษา
ความมั่นคงภายในราชอาณาจักร ประจำปี ๒๕๕๘ - ๒๕๖๐ - กอ.รมน.

๒) พิจารณาใช้เครือข่ายภาคประชาชนของ กอ.รมน.จังหวัด และ กอ.รมน.ภาค ให้เกิดประโยชน์
สูงสุดต่อการแก้ปัญหาความไม่สงบใน จชต.

ค. ศปช.๖ กอ.รมน.

๑) ประสานงาน และ เสนอแนะให้ ชุดประสานงาน โครงการอันเนื่องมาจากพระราชดำริ และ
กลุ่มพลังมวลชนของหน่วยงานต่างๆ ที่เกี่ยวข้อง ให้เพิ่มเติมภารกิจในการเฝ้าระวัง และแจ้งเตือนเกี่ยวกับภัย
คุกคามในเรื่องอื่นๆ ควบคู่ไปด้วย โดยมี ศปช.กอ.รมน.ภาค ศปช.กอ.รมน.จังหวัด และ ศปช.อำเภอ เป็น
หน่วยประสานงาน และบูรณาการการปฏิบัติในระดับพื้นที่

๒) พิจารณาใช้เครือข่ายภาคประชาชนของ กอ.รมน.จังหวัด และ กอ.รมน.ภาค ให้เกิดประโยชน์
สูงสุดต่อการดำเนินโครงการอันเนื่องมาจากพระราชดำริ และโครงการพัฒนาต่างๆ

ก. สชว.กอ.รมน.

๑) สนับสนุนการดำเนินงานด้านการข่าวให้กับ ศปช.กอ.รมน.ภาค และ ศปช.กอ.รมน.จังหวัด
ทั้งในเรื่องการฝึกอบรม และการรายงานข่าวสาร

๒) ดำเนินการคัดเลือก ฝึกอบรม และจัดตั้งเครือข่ายข่าวภาคประชาชน โดยพิจารณาใช้
เครือข่ายกลุ่มพลังประชาชนที่มีอยู่ของ ศปช.กอ.รมน.จังหวัด และ ศปช.กอ.รมน.ภาค ให้เกิดประโยชน์
สูงสุดอย่างเหมาะสม

๓) ประสานงานและร่วมกำหนดหัวข้อการรายงานข่าวสารที่มีผลกระทบต่อความมั่นคงของชาติ
ให้กับ ศปช.กอ.รมน.จังหวัด และ ศปช.กอ.รมน.ภาค

ท. สนย.กอ.รมน.

๑) สนับสนุนการดำเนินงานด้านมวลชนของ กอ.รมน. อย่างเต็มขีดความสามารถ

๒) ประสานงาน และเสนอแนะให้ ชุด อพป. และกลุ่มพลังมวลชนในความรับผิดชอบให้เพิ่มเติม
ภารกิจในการเฝ้าระวัง และแจ้งเตือนเกี่ยวกับภัยคุกคามในเรื่องอื่นๆ ควบคู่ไปด้วย โดยมี ศปช.กอ.รมน.ภาค
ศปช.กอ.รมน.จังหวัด และ ศปช.อำเภอ เป็นหน่วยประสานงาน และบูรณาการการปฏิบัติในระดับพื้นที่

๓) พิจารณาใช้เครือข่ายภาคประชาชนของ กอ.รมน.จังหวัด และ กอ.รมน.ภาค ให้เกิดประโยชน์
สูงสุดต่อการดำเนินโครงการ อพป. และโครงการอื่นๆ ที่รับผิดชอบ

น. สมท.กอ.รมน.

๑) พัฒนาการดำเนินงานของ “ศูนย์ประสานงานมวลชน กอ.รมน. (ศปช.กอ.รมน.)” ให้เป็น
ศูนย์กลางในการประสานงานกับทุกภาคส่วน และเครือข่ายภาคประชาชนทุกเครือข่ายอย่างทั่วถึง เพื่อให้
การดำเนินงานด้านมวลชนของกอ.รมน. สามารถสนับสนุนการแก้ไขปัญหาภัยคุกคามที่โอบอุ้มและระงับความ
มั่นคงของชาติ ในทุกมิติได้อย่างมีประสิทธิภาพ

๒) อำนวยการ ประสานงาน และบูรณาการกับทุกภาคส่วนในส่วนกลาง เพื่อสนับสนุนการ
ดำเนินงานด้านมวลชนของ ศปช.กอ.รมน.ภาค และ ศปช.กอ.รมน.จังหวัด ให้สามารถดำเนินการไปได้อย่าง
มีประสิทธิภาพ และบรรลุผลสำเร็จตามที่กำหนดไว้

ผนวก ข : (การบูรณาการงานด้านมวลชนเพื่อความมั่นคงของชาติ) ประกอบแผนรักษา
ความมั่นคงภายในราชอาณาจักร ประจำปี ๒๕๕๘ - ๒๕๖๐ - กอ.รมน.

๓) พิจารณาจัดสรร และแบ่งมอบชุดประสานงานมวลชนให้กับ กอ.รมน.ภาค และ กอ.รมน.
จังหวัด ตามจำนวนที่เหมาะสม และสอดคล้องกับสถานการณ์ภัยคุกคามของแต่ละพื้นที่

๔) พิจารณาใช้เครือข่ายวิทยุชุมชนเพื่อความมั่นคง และวิทยุกระจายเสียงอื่นๆ ในภาพรวมของ
ประเทศ สนับสนุนการดำเนินการด้านมวลชนเสริมให้กับ กอ.รมน.ภาค และ กอ.รมน.จังหวัด

๕) เสริมสร้างกลุ่มพลังมวลชน “โครงการไทยอาสาป้องกันชาติ (ทสปช.)” ให้มีความเข้มแข็ง โดย
จัดให้มีการฝึกทบทวนสมาชิกไทยอาสาป้องกันชาติที่มีอยู่เดิม และฝึกจัดตั้งสมาชิกไทยอาสาป้องกันชาติ
เพิ่มเติมขึ้นใหม่ รวมทั้งพัฒนาสร้างเครือข่ายของศูนย์ไทยอาสาป้องกันชาติในระดับต่างๆ ให้สามารถ
บริหารงานได้อย่างมีประสิทธิภาพ

๖) เสริมสร้างกลุ่มบัณฑิต “โครงการเพชรในตม” ให้มีความเข้มแข็งโดยจัดให้มีการฝึกทบทวน
เพิ่มเติม เพื่อให้มีศักยภาพในการเป็นผู้นำในท้องถิ่นได้อย่างมีประสิทธิภาพ

๗) พัฒนา และเสริมสร้างกลุ่มพลังมวลชนต่างๆ ที่มีการรวมกลุ่มกันเป็นการเฉพาะตามวิชาชีพ
ให้มีความเข้มแข็ง และเป็นเครือข่ายพลังมวลชนเพื่อเสริมความมั่นคงของ กอ.รมน. เช่น กลุ่มนักธุรกิจ
เพื่อความมั่นคง กลุ่มศิลปินเพื่อความมั่นคง กลุ่ม หรือ ชมรมด้านศาสนาต่างๆ เพื่อความมั่นคง เป็นต้น

๘) พิจารณาจัดวางระบบการรายงาน การดำเนินงานด้านมวลชนที่มีประสิทธิภาพ

บ. คำแนะนำในการประสานงาน

๑) ให้ทุกส่วนราชการ และทุกหน่วยงาน ที่มีการจัดชุดปฏิบัติการ หรือชุดวิทยากรประสานงาน
ด้านมวลชนที่มีอยู่เดิมตามแผนงาน/โครงการของหน่วย พิจารณาเพิ่มเติมหน้าที่ให้กับชุดปฏิบัติการดังกล่าว
ในการพัฒนาและเสริมสร้างกลุ่มพลังมวลชนในความรับผิดชอบให้มีอุดมการณ์ ความรักชาติ มีความรัก
ความสามัคคี พร้อมทั้งจะผนึกกำลังร่วมกันในการปกป้องและเทิดทูนสถาบันพระมหากษัตริย์ในทุกโอกาส
รวมทั้งเป็นเครือข่ายในการเฝ้าระวัง แจ้งเตือน และเข้าร่วมสนับสนุนการแก้ไขปัญหาที่มีผลกระทบต่อความ
มั่นคงของชาติในทุกมิติ โดยมี ศปช.กอ.รมน.จังหวัด และ ศปช.กอ.รมน.ภาค เป็นศูนย์กลางในการ
ประสานงาน

๒) การบูรณาการชุดปฏิบัติงาน หรือชุดวิทยากร ที่ปฏิบัติงานด้านมวลชนของแต่ละหน่วยงานที่มีอยู่แล้ว
ตามแผนงานประจำปี รวมทั้งที่อาจได้รับการสนับสนุนเพิ่มเติมจากโครงการต่างๆ ให้ทุกหน่วยงานพิจารณาให้ความสำคัญ
และจัดสรรจำนวนชุดปฏิบัติการแบ่งมอบให้กับ กอ.รมน.ภาค และ กอ.รมน.จังหวัด ตามความเข้มข้นของ
ภัยคุกคามในแต่ละพื้นที่โดย กอ.รมน.ภาค เป็นหน่วยรับผิดชอบในการกำหนดพื้นที่ภัยคุกคามตามสถานการณ์
ทางด้านการข่าว แบ่งออกเป็น ๓ ประเภท ได้แก่

- ก) จังหวัดที่มีภัยคุกคามรุนแรง
- ข) จังหวัดที่มีภัยคุกคามปานกลาง
- ค) จังหวัดที่มีภัยคุกคามเบาบาง

ชุดที่ ของ ๑,๐๐๐ ชุด
หน้า ๑๒ ของ ๑๒ หน้า

ผนวก ข : (การบูรณาการงานด้านมวลชนเพื่อความมั่นคงของชาติ) ประกอบแผนรักษา
ความมั่นคงภายในราชอาณาจักร ประจำปี ๒๕๕๘ - ๒๕๖๐ - กอ.รมน.

๔. การสนับสนุน : ตามผนวกประกอบแผนรักษาความมั่นคงภายในราชอาณาจักร ประจำปี ๒๕๕๘ - ๒๕๖๐ - กอ.รมน.

๕. การอำนวยความสะดวก ประสานงาน และการสื่อสาร

การอำนวยความสะดวก : กอ.รมน. โดย สมท.กอ.รมน. อำนวยความสะดวก ประสานกับหน่วยงานที่เกี่ยวข้อง
โดยมีที่ตั้ง ณ สวนรื่นฤดี เขตดุสิต กทม.

การสื่อสาร : ผนวก ต การสื่อสาร

ผนวก ข : (การบูรณาการสื่อเพื่อความมั่นคงของชาติ) ประกอบแผนรักษาความมั่นคงภายในราชอาณาจักร
ประจำปี ๒๕๕๘ - ๒๕๖๐ - กอ.รมน.

๑. กล่าวทั่วไป

ก. สื่อมวลชน (Mass Media) ถือเป็น Agenda Setter หรือผู้กำหนดวาระความสนใจของสังคมให้แก่ประชาชน เมื่อสื่อมวลชนกล่าวถึงบุคคลหรือองค์กรใด บุคคลหรือองค์กรนั้นก็จะเป็นที่รับรู้ของประชาชน นอกจากสื่อมวลชนจะมีส่วนชี้นำประเด็นความสนใจของประชาชนส่วนใหญ่ไปที่เรื่องหนึ่งเรื่องใดแล้ว ยังเป็นผู้มีบทบาทสำคัญในชี้นำให้ประชาชนสนใจในเรื่องนั้นไปทิศทางใดก็ได้ อีกทั้งยังสามารถสร้างให้บุคคล และกลุ่มบุคคลมีทัศนคติโน้มเอียงไปทางหนึ่งทางใดได้อีกด้วย

ข. สถานการณ์ที่เกี่ยวกับความมั่นคงและผลประโยชน์ของชาติเป็นเรื่องที่มีความละเอียดอ่อน และต้องมีความรอบคอบในการนำเสนอข่าวสาร หากสื่อมวลชนนำเสนอในเชิงสร้างสรรค์ ก็ย่อมจะส่งผลดีต่อการพัฒนาชาติบ้านเมือง แต่หากข้อมูลที่สื่อมวลชนนำเสนอส่งผลกระทบต่อประเทศชาติ ถึงแม้จะเป็นข้อเท็จจริงหรือเป็นเพียงแค่การวิเคราะห์วิจารณ์ก็ตาม ย่อมส่งผลทำให้ประเทศต้องสูญเสียโอกาสและเสียความเชื่อมั่นในสายตาของนานาชาติประเทศได้ ดังนั้นจึงไม่อาจปฏิเสธได้ว่า สื่อมวลชนมีอิทธิพลต่อความสำเร็จ หรือความล้มเหลวต่อการปฏิบัติการกิจของเจ้าหน้าที่ฝ่ายความมั่นคงได้ในเกือบจะทุกสถานการณ์ เนื่องจากสื่อมวลชนสามารถนำภาพสถานการณ์ความขัดแย้ง หรือความรุนแรงไปสู่สายตาสาธารณชนทั้งในประเทศและสังคมโลกได้ในเวลาที่ใกล้เคียงกับเหตุการณ์จริง โดยสาธารณชนเองก็สามารถแสดงความรู้สึกร่วมในเหตุการณ์ผ่านสื่อมวลชนได้ ซึ่งในบางสถานการณ์ก็เป็นการสร้างแรงกดดันให้กับเจ้าหน้าที่ฝ่ายความมั่นคง อย่างไรก็ตามสื่อมวลชนก็ไม่สามารถที่จะนำเสนอข้อเท็จจริงที่เกิดขึ้นได้ทั้งหมด แต่จะนำเสนอได้เฉพาะเหตุการณ์ที่ผู้สื่อข่าวมองเห็นเท่านั้น ซึ่งอาจได้ข้อมูลที่ไม่ครบถ้วน รอบด้าน แต่ก็อาจนำไปสู่สถานการณ์ที่เลวร้ายมากขึ้นได้

ค. จากความที่สื่อมวลชนมีอิทธิพลต่อการเปลี่ยนแปลงทัศนคติของผู้ที่ได้รับข่าวสาร จึงทำให้ทุกฝ่ายที่มีความขัดแย้งกัน มีความพยายามที่จะใช้สื่อมวลชนให้เป็นเครื่องมือในการสร้างการรับรู้ของสาธารณชนด้วยการสร้างเรื่องราว สร้างกิจกรรม หรือสร้างเหตุการณ์ออกมาในรูปแบบต่างๆ ซึ่งไม่จำเป็นต้องเป็นข้อเท็จจริงทั้งหมดก็ได้ โดยไม่คำนึงถึงความเสียหายที่จะเกิดขึ้นต่อประเทศชาติโดยรวม เพียงต้องการเพื่อให้สื่อได้นำเสนอข่าวให้ฝ่ายของตนเองได้เปรียบฝ่ายตรงข้าม รวมทั้งในห้วงของสถานการณ์วิกฤตผู้สื่อข่าวพยายามรวบรวมข่าวสาร และรายงานให้เร็วที่สุด แต่เจ้าหน้าที่ฝ่ายความมั่นคงต้องการเวลาในการตรวจสอบควบคุมพื้นที่ จนในบางครั้งอาจมองเห็นว่าสื่อมวลชนเป็นตัวแทรกแซงและเป็นอุปสรรคต่อการปฏิบัติงาน มีความอึดอัดในการที่จะต้องเป็นผู้ให้ข่าวสาร หรือตอบข้อซักถามต่างๆ จากสื่อมวลชน จึงมักเกิดการกระทบกระทั่งและไม่ไว้วางใจกันอยู่เสมอ

ง. จากอิทธิพลของสื่อที่ได้กล่าวมาแล้วข้างต้น จึงเป็นหน้าที่และความรับผิดชอบของผู้บังคับหน่วย และฝ่ายอำนวยการของหน่วยงานด้านความมั่นคงทุกระดับ ที่จะต้องให้ความสำคัญ และทำความเข้าใจในข้อเท็จจริงดังกล่าว รวมทั้งจัดให้มีการวางแผนการใช้สื่อควบคู่ไปกับการปฏิบัติการกิจต่างๆ อย่างสมดุลในทุกสถานการณ์ และจัดให้มีเจ้าหน้าที่ที่มีความรู้ความสามารถ และมีความชำนาญทางด้านการ

ผนวก ช : (การบูรณาการสื่อเพื่อความมั่นคงของชาติ) ประกอบแผนรักษาความมั่นคงภายในราชอาณาจักร
ประจำปี ๒๕๕๘ - ๒๕๖๐ - กอ.รมน.

ประชาสัมพันธได้ทำงานร่วมกับสื่อมวลชน เพื่อให้การทำงานร่วมกันของหน่วยงานด้านความมั่นคงกับสื่อมวลชน เป็นไปในลักษณะมีความไว้วางใจ และมีข้อตกลงร่วมกัน มากกว่าการใช้กำลังบังคับหรือกีดกัน ซึ่งจะทำให้เจ้าหน้าที่ได้รับการยอมรับจากสื่อมวลชนและมีความสัมพันธ์ที่ดีต่อกัน

จ. “การบูรณาการสื่อเพื่อความมั่นคง” จึงเป็นเรื่องที่มีความสำคัญที่หน่วยงานต่างๆ ของ กอ.รมน. ในทุกระดับ จะต้องให้ความสำคัญในการดำเนินการ เพื่อสร้างเครือข่าย และขยายช่องทางการสื่อสารจาก กอ.รมน. ไปยังประชาชนกลุ่มต่างๆ ให้เป็นไปอย่างกว้างขวาง และต่อเนื่อง โดยต้องมีการพัฒนาสัมพันธกับสื่อ และให้ความรู้ ความเข้าใจในเรื่องภารกิจหน้าที่ของ กอ.รมน. และภัยคุกคามที่มีผลกระทบต่อความมั่นคงของชาติในทุกมิติ เพื่อรณรงค์ให้เกิด “จิตสำนึกด้านความมั่นคงร่วม” และทำงานร่วมกันโดยยึดถือเอาความผาสุกของประชาชน และผลประโยชน์สูงสุดของประเทศชาติเป็นที่ตั้ง

๒. วัตถุประสงค์

ก. เพื่อให้สื่อมวลชนมีความรู้ ความเข้าใจ ในเรื่องภัยคุกคามที่มีผลกระทบต่อความมั่นคงของชาติในทุกมิติ และพร้อมที่จะให้การสนับสนุนการดำเนินงานของ กอ.รมน. รวมทั้งให้ความระมัดระวังในการเสนอข่าวสารที่อาจมีผลกระทบต่อความมั่นคงและผลประโยชน์ของชาติ

ข. เพื่อบูรณาการการใช้สื่อทั้งของภาครัฐและเอกชน ให้มีส่วนร่วมในการรณรงค์ให้คนไทย มีอุดมการณ์ความรักชาติ มีความรักความสามัคคี พร้อมทั้งจะผนึกกำลังร่วมกันในการปกป้อง และเทิดทูนสถาบันพระมหากษัตริย์ในทุกโอกาส รวมทั้งเป็นเครือข่ายในการ เผ่าระวัง แจ้งเตือน และเข้าร่วมสนับสนุนการแก้ไขปัญหาที่มีผลกระทบต่อความมั่นคงของชาติในทุกมิติ

ค. เพื่อเผยแพร่ข่าวสารและผลการดำเนินงานของ กอ.รมน. ที่เกิดประโยชน์ต่อพี่น้องประชาชนให้สาธารณชนได้รับทราบอย่างกว้างขวางและต่อเนื่อง เพื่อให้ประชาชนมีความเชื่อมั่นศรัทธา และพร้อมที่จะทำให้การสนับสนุนการปฏิบัติงานของ กอ.รมน. ในทุกภารกิจ

ง. เพื่อให้การนำเสนอข่าวสารของสื่อมวลชนที่เกี่ยวกับความมั่นคงของชาติ เป็นไปอย่างสร้างสรรค์ และสามารถสร้างบรรยากาศที่ดีๆ ให้กับประเทศชาติ เพื่อให้ประชาชนมีความสมานฉันท์ และประชาคมโลกมีความเชื่อมั่นและมีทัศนคติที่ดีต่อประเทศไทย ในมาตรการการแก้ไขปัญหาความมั่นคงในมิติต่างๆ เป็นที่เชื่อมั่นศรัทธา และได้รับการสนับสนุนจากประชาชน

จ. เพื่อดำเนินการทางด้านจิตวิทยา และการประชาสัมพันธ สนับสนุนการปฏิบัติการข่าวสารของ กอ.รมน. ในสถานการณ์ต่างๆ ให้บรรลุผลสำเร็จตามวัตถุประสงค์ที่กำหนดไว้

๓. การปฏิบัติ

ก. แนวความคิดในการปฏิบัติ : กอ.รมน. บูรณาการการใช้สื่อของภาครัฐ และเอกชนเพื่อสนับสนุนภารกิจของ กอ.รมน. ให้บรรลุผลสัมฤทธิ์ตามวัตถุประสงค์ที่กำหนดไว้ โดยดำเนินการให้มีความประสานสอดคล้องกัน ให้ครอบคลุม ทั้ง ๓ ระดับ ได้แก่ ระดับพื้นที่ปฏิบัติการ ระดับชาติ (ส่วนกลาง) และระดับประชาคมโลก

ผนวก ข : (การบูรณาการสื่อเพื่อความมั่นคงของชาติ) ประกอบแผนรักษาความมั่นคงภายในราชอาณาจักร
ประจำปี ๒๕๕๘ - ๒๕๖๐ - กอ.รมน.

ข. กองอำนวยการรักษาความมั่นคงภายในจังหวัด (กอ.รมน.จังหวัด)

๑) ดำเนินการใช้สื่อในท้องถิ่นเผยแพร่ข่าวสารและผลการดำเนินงานของ กอ.รมน.จังหวัด ให้ประชาชนได้รับทราบอย่างกว้างขวางและต่อเนื่อง และส่งข้อมูลข่าวสารให้กับ กอ.รมน.ภาค และ กอ.รมน.ขยายผลในพื้นที่ระดับภูมิภาค และในระดับชาติต่อไป

๒) บูรณาการการใช้สื่อทุกแขนงในพื้นที่รับผิดชอบ เพื่อใช้เป็นช่องทางการเผยแพร่ข่าวสาร ที่ถูกต้องไปสู่ประชาชน โดยมีการพัฒนาความสัมพันธ์ที่ดีต่อสื่อ และเสริมสร้างความรู้ ความเข้าใจ เกี่ยวกับภัยคุกคามที่มีผลกระทบต่อความมั่นคงของชาติ ตั้งแต่ยามปกติ

๓) หากโอกาสเอื้ออำนวย ให้ดำเนินการขยายผลไปสื่อต่างประเทศที่เข้ามาปฏิบัติงานในพื้นที่รับผิดชอบด้วยความเหมาะสม โดยเฉพาะพื้นที่ที่มีปัญหาความมั่นคงที่ประชาคมโลกให้ความสนใจ เช่น ปัญหาพื้นที่ชายแดนที่มีการกระทบกระทั่งกับเพื่อนบ้าน ปัญหาผู้หนีภัยจากการสู้รบ ปัญหาผู้หลบหนีเข้าเมืองโดยผิดกฎหมาย ปัญหาใน จชต. และปัญหาอื่นๆ เป็นต้น

ค. กองอำนวยการรักษาความมั่นคงภายในภาค (กอ.รมน.ภาค)

๑) ดำเนินการใช้สื่อในพื้นที่ระดับภูมิภาคเผยแพร่ข่าวสาร และผลการดำเนินงานของ กอ.รมน.ภาค ให้ประชาชนได้รับทราบอย่างกว้างขวางและต่อเนื่อง รวมทั้งในการสนับสนุนการดำเนินงานของ กอ.รมน.จังหวัด ในพื้นที่รับผิดชอบ ด้วยการส่งข้อมูลข่าวสารให้กับ กอ.รมน. นำไปขยายผล ในระดับชาติต่อไป

๒) บูรณาการการใช้สื่อทุกแขนงในพื้นที่รับผิดชอบ เพื่อใช้เป็นช่องทางการเผยแพร่ข่าวสารที่ถูกต้องไปสู่ประชาชน โดยมีการพัฒนาความสัมพันธ์ที่ดีกับสื่อ และเสริมสร้างความรู้ ความเข้าใจเกี่ยวกับภัยคุกคามที่มีผลกระทบต่อความมั่นคงของชาติ ตั้งแต่ยามปกติ

๓) หากโอกาสเอื้ออำนวย ให้ดำเนินการขยายผลไปยังสื่อต่างประเทศที่เข้ามาปฏิบัติงานในพื้นที่รับผิดชอบด้วยความเหมาะสม โดยเฉพาะพื้นที่ที่มีปัญหาความมั่นคงที่ประชาคมโลกให้ความสนใจ เช่น ปัญหาพื้นที่ชายแดนที่มีการกระทบกระทั่งกับเพื่อนบ้าน ปัญหาผู้หนีภัยจากการสู้รบ ปัญหาผู้หลบหนีเข้าเมืองโดยผิดกฎหมาย ปัญหาใน จชต. และปัญหาอื่น ๆ เป็นต้น

ง. กรมประชาสัมพันธ์

๑) ใช้สื่อในความรับผิดชอบทุกแขนงให้การสนับสนุนการเผยแพร่ข่าวสารของ กอ.รมน. และ กอ.รมน.ภาค กอ.รมน.จังหวัด อย่างเต็มขีดความสามารถทั้งภายในประเทศ และต่างประเทศ

๒) มอบนโยบายและสั่งการให้หน่วยงานในสังกัด ในระดับเขต และระดับจังหวัด ให้การสนับสนุนการเผยแพร่ข่าวสารของ กอ.รมน.ภาค และ กอ.รมน.จังหวัด

๓) เป็นหน่วยหลักในการประสานงานกับ คณะกรรมการประชาสัมพันธ์แห่งชาติ เพื่อให้การสนับสนุน กอ.รมน.ทางด้านการประชาสัมพันธ์ และกำหนดกรอบแนวทางการประชาสัมพันธ์ที่เกี่ยวกับความมั่นคงของชาติให้ความประสานสอดคล้องและเกื้อกูลกับการปฏิบัติการกิจของ กอ.รมน.

ผนวก ข : (การบูรณาการสื่อเพื่อความมั่นคงของชาติ) ประกอบแผนรักษาความมั่นคงภายในราชอาณาจักร
ประจำปี ๒๕๕๘ - ๒๕๖๐ - กอ.รมน.

จ. องค์การสื่อสารมวลชนแห่งประเทศไทย (อสมท.)

๑) ใช้สื่อในความรับผิดชอบทุกแขนง ให้การสนับสนุนการเผยแพร่ข่าวสารของ กอ.รมน. และ กอ.รมน.ภาค กอ.รมน.จังหวัด อย่างเต็มขีดความสามารถทั้งภายในประเทศ และต่างประเทศ

๒) มอบนโยบายและสั่งการให้หน่วยงานในสังกัด ในระดับเขต และระดับจังหวัด ให้การสนับสนุนการเผยแพร่ข่าวสารของ กอ.รมน.ภาค และ กอ.รมน.จังหวัด

ฉ. กระทรวงกลาโหม

๑) มอบนโยบายและสั่งการหน่วยงานในสังกัด ในระดับ นขต.กท. บก.ทท. และเหล่าทัพ ให้ใช้สื่อทุกแขนงในความรับผิดชอบ ให้การสนับสนุนการเผยแพร่ข่าวสารของ กอ.รมน. และ กอ.รมน.ภาค กอ.รมน.จังหวัด อย่างเต็มขีดความสามารถทั้งภายในประเทศ และต่างประเทศ

๒) บก.ทท. เป็นหน่วยหลักในการประสานงานกับ คณะกรรมการปฏิบัติการจิตวิทยาแห่งชาติ เพื่อให้การสนับสนุน กอ.รมน. รวมทั้งกำหนดกรอบแนวทางการปฏิบัติการจิตวิทยา และการประชาสัมพันธ์ ที่เกี่ยวกับความมั่นคงของชาติ ให้ความประสานสอดคล้องและเกื้อกูลกับการปฏิบัติการกิจของ กอ.รมน.

ช. กระทรวงต่างประเทศ

๑) ให้การสนับสนุนการเผยแพร่ข่าวสารของ กอ.รมน. ทางช่องทางต่างๆ ที่อยู่ในความรับผิดชอบอย่างเหมาะสม เพื่อให้ประชาคมโลกมีทัศนคติที่ดีต่อประเทศไทยในการแก้ไขปัญหาความมั่นคงในมิติต่างๆ ของ กอ.รมน.

๒) ให้ข้อเสนอแนะและคำแนะนำต่างๆ ที่เป็นประโยชน์ในการเสริมสร้างภาพลักษณ์ที่ดีของประเทศไทยให้ปรากฏในสายตาประชาคมโลก

ซ. ส่วนราชการอื่นๆ

๑) ใช้สื่อในความรับผิดชอบช่วยสนับสนุนการเผยแพร่ข่าวสารของ กอ.รมน. ให้บรรลุผลตามวัตถุประสงค์ที่กำหนดไว้

๒) มอบนโยบายและสั่งการให้หน่วยในสังกัดทุกระดับ ให้การสนับสนุนทางด้านการประชาสัมพันธ์กับ กอ.รมน. กอ.รมน.ภาค และ กอ.รมน.จังหวัด อย่างเต็มขีดความสามารถ

ด. ศูนย์ประสานการปฏิบัติที่ ๑ - ๖ กอ.รมน.

๑) รวบรวมผลการดำเนินงานที่อยู่ในความรับผิดชอบทั้งในระดับพื้นที่ และในส่วนกลาง เสนอให้ สมท.กอ.รมน. นำไปขยายผลทางสื่อต่างๆ ต่อไป

๒) ให้คำแนะนำและข้อเสนอแนะกับ สมท.กอ.รมน. ในการนำเสนอข่าวสารที่เกี่ยวกับความมั่นคงของชาติในส่วนที่รับผิดชอบ เพื่อให้เกิดผลดีต่อการแก้ไขปัญหาความมั่นคงในภาพรวมของประเทศ

ต. สำนักการข่าว

๑) ให้การสนับสนุนข้อมูลข่าวสาร และให้ข้อเสนอแนะเกี่ยวกับปัญหาภัยคุกคามทุกมิติ ในแง่มุมต่างๆ ที่ กอ.รมน. สมควรนำเสนอต่อสาธารณชน

ผนวก ข : (การบูรณาการสื่อเพื่อความมั่นคงของชาติ) ประกอบแผนรักษาความมั่นคงภายในราชอาณาจักร
ประจำปี ๒๕๕๘ - ๒๕๖๐ - กอ.รมน.

๒) วิเคราะห์สถานการณ์แนวโน้มของกระแสสังคม ทั้งในระดับประเทศ และประชาคมโลก ที่อาจมีผลกระทบต่อความมั่นคงของชาติ และให้ข้อเสนอแนะต่อ สมท.กอ.รมน. เพื่อนำไปวางแผน การใช้สื่อให้มีความประสานสอดคล้องกับการปฏิบัติการทางด้านอื่นๆ ได้อย่างทันที่

ฉ. สำนักนโยบายและยุทธศาสตร์ความมั่นคง

๑) กำหนดหัวข้อการปฏิบัติการข่าวสารให้ครอบคลุมภัยคุกคามที่มีผลกระทบต่อความมั่นคงของชาติ ในทุกมิติ และประสานการปฏิบัติอย่างใกล้ชิดกับ สมท.กอ.รมน. เพื่อให้การนำเสนอข่าวสารทางสื่อต่างๆ สามารถตอบสนองต่อกรอบแนวทางการปฏิบัติการข่าวสารที่กำหนดไว้ได้อย่างมีประสิทธิภาพ

๒) ให้ข้อเสนอแนะและคำแนะนำแก่หน่วยงานของ กอ.รมน. ในทุกระดับ ให้มีการวางแผนการใช้สื่อควบคู่ไปกับการวางแผนการปฏิบัติการกิจต่างๆ อย่างสมดุลทั้ง ก่อน ระหว่าง และหลังการปฏิบัติการ

ท. สำนักงานโฆษก กอ.รมน.

๑) ดำเนินการให้ข่าวสารกับสื่อมวลชนในทุกโอกาสที่เหมาะสม เพื่อเผยแพร่ข่าวสารเกี่ยวกับภารกิจหน้าที่ และบทบาทของ กอ.รมน. ในการบูรณาการการปฏิบัติของทุกภาคส่วน และการใช้ ทรัพยากรทั้งปวงของชาติเพื่อแก้ไขปัญหายภัยคุกคามที่มีผลกระทบต่อประเทศในทุกมิติตามที่ได้รับมอบ

๒) มีการพัฒนาสัมพันธ์ที่ดีกับสื่อมวลชนทุกแขนง พร้อมกับเสริมสร้างความรู้ ความเข้าใจ และเสริมสร้างจิตสำนึกด้านความมั่นคงให้กับสื่อมวลชนตั้งแต่ยามปกติ เพื่อให้มีทัศนคติที่ดีต่อกัน และสามารถทำงานร่วมกันได้อย่างประสานสอดคล้อง บนพื้นฐานการป้องกันภัยคุกคาม และรักษาผลประโยชน์ของประเทศชาติ ในสถานการณ์วิกฤต

๓) ประสานการปฏิบัติอย่างใกล้ชิดกับ สนย.กอ.รมน. และ สมท.กอ.รมน. เพื่อให้การเสนอข่าวสารต่อสื่อมวลชนมีความประสานสอดคล้อง และเกื้อกูลกับการปฏิบัติการข่าวสาร และการปฏิบัติการจิตวิทยาและการประชาสัมพันธ์ของ กอ.รมน.

ณ. สำนักกิจการมวลชนและสารนิเทศ

๑) ดำเนินการประชาสัมพันธ์เผยแพร่ข่าวสาร สนับสนุนการดำเนินการของ กอ.รมน.จังหวัด และ กอ.รมน.ภาค อย่างเต็มขีดความสามารถ รวมทั้งดำเนินการเพื่อเสริมสร้างภาพลักษณ์ของ กอ.รมน. ให้เป็นที่เชื่อถือศรัทธาและได้รับการสนับสนุนจากทุกภาคส่วนในทุกโอกาส

๒) จัดส่งข้อมูลข่าวสารการดำเนินงานของ กอ.รมน. ให้ กรมประชาสัมพันธ์ อสมท. กท. กต. คณะกรรมการปฏิบัติการจิตวิทยาแห่งชาติ และคณะกรรมการประชาสัมพันธ์แห่งชาติ เพื่อนำไปขยายผลในระดับชาติ และระดับประชาคมโลกต่อไป โดยเฉพาะในเรื่องปัญหาความมั่นคงที่ประชาคมโลกให้ความสนใจ เช่น ปัญหาพื้นที่ชายแดนที่มีการกระทบกระทั่งกับเพื่อนบ้าน ปัญหาผู้หนีภัยจากการสู้รบ ปัญหาผู้หลบหนีเข้าเมืองโดยผิดกฎหมาย ปัญหาใน จชต. และปัญหาอื่นๆ เป็นต้น

ผนวก ข : (การบูรณาการสื่อเพื่อความมั่นคงของชาติ) ประกอบแผนรักษาความมั่นคงภายในราชอาณาจักร
ประจำปี ๒๕๕๘ - ๒๕๖๐ - กอ.รมน.

๓) สร้างความรู้ ความเข้าใจ และเสริมสร้างจิตสำนึกด้านความมั่นคงให้กับสื่อทั้งทางภาครัฐ และเอกชนในส่วนกลาง รวมทั้งเสริมสร้าง “เครือข่ายสื่อเพื่อความมั่นคง” ให้เป็นช่องทางการเผยแพร่ข่าวสารด้านความมั่นคงให้มีความเป็นรูปธรรม โดยพิจารณาขอความร่วมมือจากสื่อภาครัฐเป็นลำดับแรก และขยายผลไปสู่สื่อภาคเอกชนต่อไป

บ. คำแนะนำในการบูรณาการสื่อเพื่อความมั่นคง

๑) ทุกหน่วยงานในสายงาน กอ.รมน. เป็นแกนหลักในการบูรณาการสื่อในพื้นที่รับผิดชอบ ให้สามารถสนองต่อการเผยแพร่ข่าวสารที่เป็นประโยชน์ต่อการปฏิบัติภารกิจต่างๆ ของ กอ.รมน. โดยพิจารณาขอความร่วมมือในการสร้าง “เครือข่ายสื่อเพื่อความมั่นคง” ให้มีความเป็นรูปธรรมในสื่อของภาครัฐเป็นลำดับแรก และขยายผลไปสู่สื่อของภาคเอกชนต่อไป

๒) ให้ความสำคัญกับสื่อภาคเอกชนในระดับท้องถิ่น เช่น วิทยุกระจายเสียงชุมชน เสียงตามสาย สถานีโทรทัศน์ ดาวเทียม และเคเบิลทีวี เพื่อนำเข้ามาร่วมเป็น “เครือข่ายสื่อเพื่อความมั่นคง” ในระดับท้องถิ่นต่อไป

๓) ให้หน่วยงานของ กอ.รมน. ในทุกระดับให้ความสำคัญในการจัดเจ้าหน้าที่ที่มีความรู้ ความสามารถ และมีความเข้าใจในเรื่องของงานการประชาสัมพันธ์ มาเป็นพนักงานร่วมกับสื่อเป็นลำดับแรก หากไม่สามารถจัดหาได้ให้พิจารณาผู้ที่มีมนุษยสัมพันธ์ดีมาเป็นผู้ปฏิบัติงาน และร้องขอให้ กอ.รมน. จัดการฝึกอบรมเพิ่มเติมให้ต่อไป

๔. การสนับสนุน : แผนรักษาความมั่นคงภายในราชอาณาจักร ประจำปี ๒๕๕๘ - ๒๕๖๐ - กอ.รมน.

๕. การอำนวยความสะดวก ประสานงาน และการสื่อสาร

ก. การอำนวยความสะดวก : กอ.รมน. โดย สมท.กอ.รมน. อำนวยความสะดวก ประสานกับหน่วยงานที่เกี่ยวข้อง โดยมีที่ตั้ง ณ สวนรินฤติ เขตดุสิต กทม.

ข. การสื่อสาร : ผนวก ต การสื่อสาร

ผนวก ข : (การบูรณาการสื่อเพื่อความมั่นคงของชาติ) ประกอบแผนรักษาความมั่นคงภายในราชอาณาจักร
ประจำปี ๒๕๕๘ - ๒๕๖๐ - กอ.รมน.

๑. กล่าวทั่วไป

ก. สื่อมวลชน (Mass Media) ถือเป็น Agenda Setter หรือผู้กำหนดวาระความสนใจของสังคมให้แก่ประชาชน เมื่อสื่อมวลชนกล่าวถึงบุคคลหรือองค์กรใด บุคคลหรือองค์กรนั้นก็จะเป็นที่รับรู้ของประชาชน นอกจากสื่อมวลชนจะมีส่วนชี้นำประเด็นความสนใจของประชาชนส่วนใหญ่ไปที่เรื่องหนึ่งเรื่องใดแล้ว ยังเป็นผู้มีบทบาทสำคัญในชี้นำให้ประชาชนสนใจในเรื่องนั้นไปทิศทางใดก็ได้ อีกทั้งยังสามารถสร้างให้บุคคล และกลุ่มบุคคลมีทัศนคติโน้มเอียงไปทางหนึ่งทางใดได้อีกด้วย

ข. สถานการณ์ที่เกี่ยวกับความมั่นคงและผลประโยชน์ของชาติเป็นเรื่องที่มีความละเอียดอ่อน และต้องมีความรอบคอบในการนำเสนอข่าวสาร หากสื่อมวลชนนำเสนอในเชิงสร้างสรรค์ ก็ย่อมจะส่งผลดีต่อการพัฒนาชาติบ้านเมือง แต่หากข้อมูลที่สื่อมวลชนนำเสนอส่งผลกระทบต่อประเทศชาติ ถึงแม้จะเป็นข้อเท็จจริงหรือเป็นเพียงแค่การวิเคราะห์วิจารณ์ก็ตาม ย่อมส่งผลทำให้ประเทศต้องสูญเสียโอกาสและเสียความเชื่อมั่นในสายตาของนานาชาติประเทศได้ ดังนั้นจึงไม่อาจปฏิเสธได้ว่า สื่อมวลชนมีอิทธิพลต่อความสำเร็จ หรือความล้มเหลวต่อการปฏิบัติภารกิจของเจ้าหน้าที่ฝ่ายความมั่นคงได้ ในเกือบจะทุกสถานการณ์ เนื่องจากสื่อมวลชนสามารถนำภาพสถานการณ์ความขัดแย้ง หรือความรุนแรงไปสู่สายตาสาธารณชนทั้งในประเทศและสังคมโลกได้ในเวลาที่ใกล้เคียงกับเหตุการณ์จริง โดยสาธารณชนเองก็สามารถแสดงความรู้สึกร่วมในเหตุการณ์ผ่านสื่อมวลชนได้ ซึ่งในบางสถานการณ์ก็เป็นการสร้างแรงกดดันให้กับเจ้าหน้าที่ฝ่ายความมั่นคง อย่างไรก็ตามสื่อมวลชนก็ไม่สามารถที่จะนำเสนอข้อเท็จจริงที่เกิดขึ้นได้ทั้งหมด แต่จะนำเสนอได้เฉพาะเหตุการณ์ที่ผู้สื่อข่าวมองเห็นเท่านั้น ซึ่งอาจได้ข้อมูลที่ไม่ครบถ้วน รอบด้าน แต่ก็อาจนำไปสู่สถานการณ์ที่เลวร้ายมากขึ้นได้

ค. จากความที่สื่อมวลชนมีอิทธิพลต่อการเปลี่ยนแปลงทัศนคติของผู้ที่ได้รับข่าวสาร จึงทำให้ทุกฝ่ายที่มีความขัดแย้งกัน มีความพยายามที่จะใช้สื่อมวลชนให้เป็นเครื่องมือในการสร้างการรับรู้ของสาธารณชนด้วยการสร้างเรื่องราว สร้างกิจกรรม หรือสร้างเหตุการณ์ออกมาในรูปแบบต่างๆ ซึ่งไม่จำเป็นต้องเป็นข้อเท็จจริงทั้งหมดก็ได้ โดยไม่คำนึงถึงความเสี่ยงที่จะเกิดขึ้นต่อประเทศชาติโดยรวม เพียงต้องการเพื่อให้สื่อได้นำเสนอข่าวให้ฝ่ายของตนเองได้เปรียบฝ่ายตรงข้าม รวมทั้งในห้วงของสถานการณ์วิกฤตผู้สื่อข่าวพยายามรวบรวมข่าวสาร และรายงานให้เร็วที่สุด แต่เจ้าหน้าที่ฝ่ายความมั่นคงต้องการเวลาในการตรวจสอบควบคุมพื้นที่ จนในบางครั้งอาจมองเห็นว่าสื่อมวลชนเป็นตัวแทรกแซงและเป็นอุปสรรคต่อการปฏิบัติงาน มีความอึดอัดในการที่จะต้องเป็นผู้ให้ข่าวสาร หรือตอบข้อซักถามต่างๆ จากสื่อมวลชน จึงมักเกิดการกระทบกระทั่งและไม่ไว้วางใจกันอยู่เสมอ

ง. จากอิทธิพลของสื่อที่ได้กล่าวมาแล้วข้างต้น จึงเป็นหน้าที่และความรับผิดชอบของผู้บังคับหน่วย และฝ่ายอำนวยการของหน่วยงานด้านความมั่นคงทุกระดับ ที่จะต้องให้ความสำคัญ และทำความเข้าใจในข้อเท็จจริงดังกล่าว รวมทั้งจัดให้มีการวางแผนการใช้สื่อควบคู่ไปกับการปฏิบัติภารกิจต่างๆ อย่างสมดุลในทุกสถานการณ์ และจัดให้มีเจ้าหน้าที่ที่มีความรู้ความสามารถ และมีความชำนาญทางด้านการ

ผนวก ข : (การบูรณาการสื่อเพื่อความมั่นคงของชาติ) ประกอบแผนรักษาความมั่นคงภายในราชอาณาจักร
ประจำปี ๒๕๕๘ - ๒๕๖๐ - กอ.รมน.

ประชาสัมพันธได้ทำงานร่วมกับสื่อมวลชน เพื่อให้การทำงานร่วมกันของหน่วยงานด้านความมั่นคงกับสื่อมวลชน เป็นไปในลักษณะมีความไว้วางใจ และมีข้อตกลงร่วมกัน มากกว่าการใช้กำลังบังคับหรือกีดกัน ซึ่งจะทำให้เจ้าหน้าที่ได้รับการยอมรับจากสื่อมวลชนและมีความสัมพันธ์ที่ดีต่อกัน

จ. “การบูรณาการสื่อเพื่อความมั่นคง” จึงเป็นเรื่องที่มีความสำคัญที่หน่วยงานต่างๆ ของ กอ.รมน. ในทุกระดับ จะต้องให้ความสำคัญในการดำเนินการ เพื่อสร้างเครือข่าย และขยายช่องทางการสื่อสารจาก กอ.รมน. ไปยังประชาชนกลุ่มต่างๆ ให้เป็นไปอย่างกว้างขวาง และต่อเนื่อง โดยต้องมีการพัฒนาสัมพันธ์กับสื่อ และให้มีความรู้ ความเข้าใจในเรื่องภารกิจหน้าที่ของ กอ.รมน. และภัยคุกคามที่มีผลกระทบต่อความมั่นคงของชาติในทุกมิติ เพื่อรณรงค์ให้เกิด “จิตสำนึกด้านความมั่นคงร่วม” และทำงานร่วมกันโดยยึดถือเอาความผาสุกของประชาชน และผลประโยชน์สูงสุดของประเทศชาติเป็นที่ตั้ง

๒. วัตถุประสงค์

ก. เพื่อให้สื่อมวลชนมีความรู้ ความเข้าใจ ในเรื่องภัยคุกคามที่มีผลกระทบต่อความมั่นคงของชาติในทุกมิติ และพร้อมที่จะให้การสนับสนุนการดำเนินงานของ กอ.รมน. รวมทั้งให้ความระมัดระวังในการเสนอข่าวสารที่อาจมีผลกระทบต่อความมั่นคงและผลประโยชน์ของชาติ

ข. เพื่อบูรณาการการใช้สื่อทั้งของภาครัฐและเอกชน ให้มีส่วนร่วมในการรณรงค์ให้คนไทย มีอุดมการณ์ความรักชาติ มีความรักความสามัคคี พร้อมทั้งจะผนึกกำลังร่วมกันในการปกป้อง และเทิดทูนสถาบันพระมหากษัตริย์ในทุกโอกาส รวมทั้งเป็นเครือข่ายในการ เผ่าระวัง แจ้งเตือน และเข้าร่วมสนับสนุนการแก้ไขปัญหามีผลกระทบต่อความมั่นคงของชาติในทุกมิติ

ค. เพื่อเผยแพร่ข่าวสารและผลการดำเนินงานของ กอ.รมน. ที่เกิดประโยชน์ต่อพี่น้องประชาชนให้สาธารณชนได้รับทราบอย่างกว้างขวางและต่อเนื่อง เพื่อให้ประชาชนมีความเชื่อมั่นศรัทธา และพร้อมที่จะให้การสนับสนุนการปฏิบัติงานของ กอ.รมน. ในทุกภารกิจ

ง. เพื่อให้การนำเสนอข่าวสารของสื่อมวลชนที่เกี่ยวกับความมั่นคงของชาติ เป็นไปอย่างสร้างสรรค์ และสามารถสร้างบรรยากาศที่ดีๆ ให้กับประเทศชาติ เพื่อให้ประชาชนมีความสมานฉันท์ และประชาคมโลกมีความเชื่อมั่นและมีทัศนคติที่ดีต่อประเทศไทย ในมาตรการการแก้ไขปัญหาความมั่นคงในมิติต่างๆ เป็นที่เชื่อมั่นศรัทธา และได้รับการสนับสนุนจากประชาชน

จ. เพื่อดำเนินการทางด้านจิตวิทยา และการประชาสัมพันธ์ สนับสนุนการปฏิบัติการข่าวสารของ กอ.รมน. ในสถานการณ์ต่างๆ ให้บรรลุผลสำเร็จตามวัตถุประสงค์ที่กำหนดไว้

๓. การปฏิบัติ

ก. แนวความคิดในการปฏิบัติ : กอ.รมน. บูรณาการการใช้สื่อของภาครัฐ และเอกชนเพื่อสนับสนุนภารกิจของ กอ.รมน. ให้บรรลุผลสัมฤทธิ์ตามวัตถุประสงค์ที่กำหนดไว้ โดยดำเนินการให้มีความประสานสอดคล้องกัน ให้ครอบคลุม ทั้ง ๓ ระดับ ได้แก่ ระดับพื้นที่ปฏิบัติการ ระดับชาติ (ส่วนกลาง) และระดับประชาคมโลก

ผนวก ข : (การบูรณาการสื่อเพื่อความมั่นคงของชาติ) ประกอบแผนรักษาความมั่นคงภายในราชอาณาจักร
ประจำปี ๒๕๕๘ - ๒๕๖๐ - กอ.รมน.

ข. กองอำนวยการรักษาความมั่นคงภายในจังหวัด (กอ.รมน.จังหวัด)

๑) ดำเนินการใช้สื่อในท้องถิ่นเผยแพร่ข่าวสารและผลการดำเนินงานของ กอ.รมน.จังหวัด ให้ประชาชนได้รับทราบอย่างกว้างขวางและต่อเนื่อง และส่งข้อมูลข่าวสารให้กับ กอ.รมน.ภาค และ กอ.รมน.ขยายผลในพื้นที่ระดับภูมิภาค และในระดับชาติต่อไป

๒) บูรณาการการใช้สื่อทุกแขนงในพื้นที่รับผิดชอบ เพื่อใช้เป็นช่องทางการเผยแพร่ข่าวสาร ที่ถูกต้องไปสู่ประชาชน โดยมีการพัฒนาความสัมพันธ์ที่ดีกับสื่อ และเสริมสร้างความรู้ ความเข้าใจ เกี่ยวกับภัยคุกคามที่มีผลกระทบต่อความมั่นคงของชาติ ตั้งแต่ยามปกติ

๓) หากโอกาสเอื้ออำนวย ให้ดำเนินการขยายผลไปสื่อต่างประเทศที่เข้ามาปฏิบัติงานในพื้นที่รับผิดชอบด้วยความเหมาะสม โดยเฉพาะพื้นที่ที่มีปัญหาความมั่นคงที่ประชาคมโลกให้ความสนใจ เช่น ปัญหาพื้นที่ชายแดนที่มีการกระทบกระทั่งกับเพื่อนบ้าน ปัญหาผู้หนีภัยจากการสู้รบ ปัญหาผู้หลบหนีเข้าเมืองโดยผิดกฎหมาย ปัญหาใน จชต. และปัญหาอื่นๆ เป็นต้น

ค. กองอำนวยการรักษาความมั่นคงภายในภาค (กอ.รมน.ภาค)

๑) ดำเนินการใช้สื่อในพื้นที่ระดับภูมิภาคเผยแพร่ข่าวสาร และผลการดำเนินงานของ กอ.รมน.ภาค ให้ประชาชนได้รับทราบอย่างกว้างขวางและต่อเนื่อง รวมทั้งในการสนับสนุนการดำเนินงานของ กอ.รมน.จังหวัด ในพื้นที่รับผิดชอบ ด้วยการส่งข้อมูลข่าวสารให้กับ กอ.รมน. นำไปขยายผล ในระดับชาติต่อไป

๒) บูรณาการการใช้สื่อทุกแขนงในพื้นที่รับผิดชอบ เพื่อใช้เป็นช่องทางการเผยแพร่ข่าวสารที่ถูกต้องไปสู่ประชาชน โดยมีการพัฒนาความสัมพันธ์ที่ดีกับสื่อ และเสริมสร้างความรู้ ความเข้าใจเกี่ยวกับภัยคุกคามที่มีผลกระทบต่อความมั่นคงของชาติ ตั้งแต่ยามปกติ

๓) หากโอกาสเอื้ออำนวย ให้ดำเนินการขยายผลไปยังสื่อต่างประเทศที่เข้ามาปฏิบัติงานในพื้นที่รับผิดชอบด้วยความเหมาะสม โดยเฉพาะพื้นที่ที่มีปัญหาความมั่นคงที่ประชาคมโลกให้ความสนใจ เช่น ปัญหาพื้นที่ชายแดนที่มีการกระทบกระทั่งกับเพื่อนบ้าน ปัญหาผู้หนีภัยจากการสู้รบ ปัญหาผู้หลบหนีเข้าเมืองโดยผิดกฎหมาย ปัญหาใน จชต. และปัญหาอื่น ๆ เป็นต้น

ง. กรมประชาสัมพันธ์

๑) ใช้สื่อในความรับผิดชอบทุกแขนงให้การสนับสนุนการเผยแพร่ข่าวสารของ กอ.รมน. และ กอ.รมน.ภาค กอ.รมน.จังหวัด อย่างเต็มขีดความสามารถทั้งภายในประเทศ และต่างประเทศ

๒) มอบนโยบายและสั่งการให้หน่วยงานในสังกัด ในระดับเขต และระดับจังหวัด ให้การสนับสนุนการเผยแพร่ข่าวสารของ กอ.รมน.ภาค และ กอ.รมน.จังหวัด

๓) เป็นหน่วยหลักในการประสานงานกับ คณะกรรมการประชาสัมพันธ์แห่งชาติ เพื่อให้การสนับสนุน กอ.รมน.ทางด้านการประชาสัมพันธ์ และกำหนดกรอบแนวทางการประชาสัมพันธ์ที่เกี่ยวกับความมั่นคงของชาติให้ความประสานสอดคล้องและเกื้อกูลกับการปฏิบัติภารกิจของ กอ.รมน.

ผนวก ข : (การบูรณาการสื่อเพื่อความมั่นคงของชาติ) ประกอบแผนรักษาความมั่นคงภายในราชอาณาจักร
ประจำปี ๒๕๕๘ - ๒๕๖๐ - กอ.รมน.

จ. องค์การสื่อสารมวลชนแห่งประเทศไทย (อสมท.)

๑) ใช้สื่อในความรับผิดชอบทุกแขนง ให้การสนับสนุนการเผยแพร่ข่าวสารของ กอ.รมน. และ
กอ.รมน.ภาค กอ.รมน.จังหวัด อย่างเต็มขีดความสามารถทั้งภายในประเทศ และต่างประเทศ

๒) มอบนโยบายและสั่งการให้หน่วยงานในสังกัด ในระดับเขต และระดับจังหวัด ให้การสนับสนุน
การเผยแพร่ข่าวสารของ กอ.รมน.ภาค และ กอ.รมน.จังหวัด

ฉ. กระทรวงกลาโหม

๑) มอบนโยบายและสั่งการหน่วยงานในสังกัด ในระดับ นขต.กท. บก.ทท. และเหล่าทัพ ให้ใช้สื่อทุก
แขนงในความรับผิดชอบ ให้การสนับสนุนการเผยแพร่ข่าวสารของ กอ.รมน. และ กอ.รมน.ภาค กอ.รมน.
จังหวัด อย่างเต็มขีดความสามารถทั้งภายในประเทศ และต่างประเทศ

๒) บก.ทท. เป็นหน่วยหลักในการประสานงานกับ คณะกรรมการปฏิบัติการจิตวิทยาแห่งชาติ เพื่อให้
การสนับสนุน กอ.รมน. รวมทั้งกำหนดกรอบแนวทางการปฏิบัติการจิตวิทยา และการประชาสัมพันธ์
ที่เกี่ยวกับความมั่นคงของชาติ ให้ความประสานสอดคล้องและเกื้อกูลกับการปฏิบัติการกิจของ กอ.รมน.

ช. กระทรวงต่างประเทศ

๑) ให้การสนับสนุนการเผยแพร่ข่าวสารของ กอ.รมน. ทางช่องทางต่างๆ ที่อยู่ในความรับผิดชอบ
อย่างเหมาะสม เพื่อให้ประชาคมโลกมีทัศนคติที่ดีต่อประเทศไทยในการแก้ไขปัญหาความมั่นคงในมิติต่างๆ
ของ กอ.รมน.

๒) ให้ข้อเสนอแนะและคำแนะนำต่างๆ ที่เป็นประโยชน์ในการเสริมสร้างภาพลักษณ์ที่ดีของประเทศไทย
ให้ปรากฏในสายตาประชาคมโลก

ซ. ส่วนราชการอื่นๆ

๑) ใช้สื่อในความรับผิดชอบช่วยสนับสนุนการเผยแพร่ข่าวสารของ กอ.รมน. ให้บรรลุผลตาม
วัตถุประสงค์ที่กำหนดไว้

๒) มอบนโยบายและสั่งการให้หน่วยในสังกัดทุกระดับ ให้การสนับสนุนทางด้านการประชาสัมพันธ์
กับ กอ.รมน. กอ.รมน.ภาค และ กอ.รมน.จังหวัด อย่างเต็มขีดความสามารถ

ด. ศูนย์ประสานการปฏิบัติที่ ๑ - ๖ กอ.รมน.

๑) รวบรวมผลการดำเนินงานที่อยู่ในความรับผิดชอบทั้งในระดับพื้นที่ และในส่วนกลาง เสนอให้
สมท.กอ.รมน. นำไปขยายผลทางสื่อต่างๆ ต่อไป

๒) ให้คำแนะนำและข้อเสนอแนะกับ สมท.กอ.รมน. ในการนำเสนอข่าวสารที่เกี่ยวกับความมั่นคงของ
ชาติในส่วนที่รับผิดชอบ เพื่อให้เกิดผลดีต่อการแก้ไขปัญหาความมั่นคงในภาพรวมของประเทศ

ต. สำนักข่าว

๑) ให้การสนับสนุนข้อมูลข่าวสาร และให้ข้อเสนอแนะเกี่ยวกับปัญหาภัยคุกคามทุกมิติ ในแง่มุม
ต่างๆ ที่ กอ.รมน. สมควรนำเสนอต่อสาธารณชน

ผนวก ช : (การบูรณาการสื่อเพื่อความมั่นคงของชาติ) ประกอบแผนรักษาความมั่นคงภายในราชอาณาจักร
ประจำปี ๒๕๕๘ - ๒๕๖๐ - กอ.รมน.

๒) วิเคราะห์สถานการณ์แนวโน้มของกระแสสังคม ทั้งในระดับประเทศ และประชาคมโลก ที่อาจมีผลกระทบต่อความมั่นคงของชาติ และให้ข้อเสนอแนะต่อ สมท.กอ.รมน. เพื่อนำไปวางแผน การใช้สื่อให้มีความประสานสอดคล้องกันการปฏิบัติการทางด้านอื่นๆ ได้อย่างทันที่

ฉ. สำนักนโยบายและยุทธศาสตร์ความมั่นคง

๑) กำหนดหัวข้อการปฏิบัติการข่าวสารให้ครอบคลุมภัยคุกคามที่มีผลกระทบต่อความมั่นคงของชาติ ในทุกมิติ และประสานการปฏิบัติอย่างใกล้ชิดกับ สมท.กอ.รมน. เพื่อให้การนำเสนอข่าวสารทางสื่อต่างๆ สามารถตอบสนองต่อกรอบแนวทางการปฏิบัติการข่าวสารที่กำหนดไว้ได้อย่างมีประสิทธิภาพ

๒) ให้ข้อเสนอแนะและคำแนะนำแก่หน่วยงานของ กอ.รมน. ในทุกระดับ ให้มีการวางแผนการใช้สื่อ ควบคู่ไปกับการวางแผนการปฏิบัติการกิจต่างๆ อย่างสมดุลทั้ง ก่อน ระหว่าง และหลังการปฏิบัติการ

ท. สำนักงานโฆษก กอ.รมน.

๑) ดำเนินการให้ข่าวสารกับสื่อมวลชนในทุกโอกาสที่เหมาะสม เพื่อเผยแพร่ข่าวสารเกี่ยวกับภารกิจหน้าที่ และบทบาทของ กอ.รมน. ในการบูรณาการการปฏิบัติของทุกภาคส่วน และการใช้ทรัพยากรทั้งปวงของชาติ เพื่อแก้ไขปัญหาภัยคุกคามที่มีผลกระทบต่อประเทศในทุกมิติตามที่รับมอบ

๒) มีการพัฒนาสัมพันธ์ที่ดีกับสื่อมวลชนทุกแขนง พร้อมกับเสริมสร้างความรู้ ความเข้าใจ และเสริมสร้างจิตสำนึกด้านความมั่นคงให้กับสื่อมวลชนตั้งแต่ยามปกติ เพื่อให้มีทัศนคติที่ดีต่อกัน และสามารถทำงานร่วมกันได้อย่างประสานสอดคล้อง บนพื้นฐานการป้องกันภัยคุกคาม และรักษาผลประโยชน์ของประเทศไทย ในสถานการณ์วิกฤต

๓) ประสานการปฏิบัติอย่างใกล้ชิดกับ สนย.กอ.รมน. และ สมท.กอ.รมน. เพื่อให้การเสนอข่าวสารต่อสื่อมวลชนมีความประสานสอดคล้อง และเกื้อกูลกับการปฏิบัติการข่าวสาร และการปฏิบัติการจิตวิทยาและการประชาสัมพันธ์ของ กอ.รมน.

ข. สำนักกิจการมวลชนและสารนิเทศ

๑) ดำเนินการประชาสัมพันธ์เผยแพร่ข่าวสาร สนับสนุนการดำเนินการของ กอ.รมน.จังหวัด และ กอ.รมน.ภาค อย่างเต็มขีดความสามารถ รวมทั้งดำเนินการเพื่อเสริมสร้างภาพลักษณ์ของ กอ.รมน. ให้เป็นที่เชื่อถือศรัทธาและได้รับการสนับสนุนจากทุกภาคส่วนในทุกโอกาส

๒) จัดส่งข้อมูลข่าวสารการดำเนินงานของ กอ.รมน. ให้ กรมประชาสัมพันธ์ อสมท. กท. กต. คณะกรรมการปฏิบัติการจิตวิทยาแห่งชาติ และคณะกรรมการประชาสัมพันธ์แห่งชาติ เพื่อนำไปขยายผลในระดับชาติ และระดับประชาคมโลกต่อไป โดยเฉพาะในเรื่องปัญหาความมั่นคงที่ประชาคมโลกให้ความสนใจ เช่น ปัญหาพื้นที่ชายแดนที่มีการกระทบกระทั่งกับเพื่อนบ้าน ปัญหาผู้หนีภัยจากการสู้รบ ปัญหาผู้หลบหนีเข้าเมืองโดยผิดกฎหมาย ปัญหาใน จชต. และปัญหาอื่นๆ เป็นต้น

ผนวก ข : (การบูรณาการสื่อเพื่อความมั่นคงของชาติ) ประกอบแผนรักษาความมั่นคงภายในราชอาณาจักร
ประจำปี ๒๕๕๘ - ๒๕๖๐ - กอ.รมน.

๓) สร้างความรู้ ความเข้าใจ และเสริมสร้างจิตสำนึกด้านความมั่นคงให้กับสื่อทั้งทางภาครัฐ และ
เอกชนใน ส่วนกลาง รวมทั้งเสริมสร้าง “เครือข่ายสื่อเพื่อความมั่นคง” ให้เป็นช่องทางการเผยแพร่ข่าวสาร
ด้านความมั่นคงให้มีความเป็นรูปธรรม โดยพิจารณาขอความร่วมมือจากสื่อภาครัฐเป็นลำดับแรก และ
ขยายผลไปสู่สื่อภาคเอกชนต่อไป

บ. คำแนะนำในการบูรณาการสื่อเพื่อความมั่นคง

๑) ทุกหน่วยงานในสายงาน กอ.รมน. เป็นแกนหลักในการบูรณาการสื่อในพื้นที่รับผิดชอบ ให้สามารถ
สนองตอบต่อการเผยแพร่ข่าวสารที่เป็นประโยชน์ต่อการปฏิบัติการกิจต่างๆ ของ กอ.รมน. โดยพิจารณาขอ
ความร่วมมือในการสร้าง “เครือข่ายสื่อเพื่อความมั่นคง” ให้มีความเป็นรูปธรรมในสื่อของภาครัฐเป็น
ลำดับแรก และขยายผลไปสู่สื่อของภาคเอกชนต่อไป

๒) ให้ความสำคัญกับสื่อภาคเอกชนในระดับท้องถิ่น เช่น วิทยุกระจายเสียงชุมชน เสียงตามสาย
สถานีโทรทัศน์ ดาวเทียม และเคเบิลทีวี เพื่อนำเข้ามาร่วมเป็น “เครือข่ายสื่อเพื่อความมั่นคง” ในระดับ
ท้องถิ่นต่อไป

๓) ให้หน่วยงานของ กอ.รมน. ในทุกระดับให้ความสำคัญในการจัดเจ้าหน้าที่ที่มีความรู้ ความสามารถ
และมีความเข้าใจในเรื่องของงานการประชาสัมพันธ์ มาเป็นพนักงานร่วมกับสื่อเป็นลำดับแรก หากไม่
สามารถจัดหาได้ให้พิจารณาผู้ที่มีมนุษยสัมพันธ์ดีมาเป็นผู้ปฏิบัติงาน และร้องขอให้ กอ.รมน. จัดการ
ฝึกอบรมเพิ่มเติมให้ต่อไป

๔. การสนับสนุน : แผนรักษาความมั่นคงภายในราชอาณาจักร ประจำปี ๒๕๕๘ - ๒๕๖๐ - กอ.รมน.

๕. การอำนวยความสะดวก ประสานงาน และการสื่อสาร

ก. การอำนวยความสะดวก : กอ.รมน. โดย สมท.กอ.รมน. อำนวยความสะดวก ประสานกับหน่วยงานที่เกี่ยวข้อง
โดยมีที่ตั้ง ณ สวนรินฤติ เขตดุสิต กทม.

ข. การสื่อสาร : ผนวก ต การสื่อสาร

ผนวก ด : (ระบบการรายงานและติดตามสถานการณ์) ประกอบ แผนรักษาความมั่นคงภายใน
ราชอาณาจักร ประจำปี ๒๕๕๘ - ๒๕๖๐ - กอ.รมน.

๑. สถานการณ์

ก. ฝ่ายตรงข้าม : ผนวก ข (ข่าวกรอง)

ข. ฝ่ายเรา : แผนรักษาความมั่นคงภายในราชอาณาจักร ปี ๒๕๕๘ - ๒๕๖๐ - กอ.รมน.

๒. การกิจ ศตส.กอ.รมน. : ติดตาม วิเคราะห์ รายงานสถานการณ์ความมั่นคงภายในราชอาณาจักร
และประสานการปฏิบัติกับหน่วยรองและส่วนราชการที่เกี่ยวข้องกับงานด้านความมั่นคงภายใน
ราชอาณาจักรในการป้องกัน และแก้ไขปัญหาขั้นต้น และทำหน้าที่เป็นศูนย์อำนวยการแก้ไขปัญหา
สถานการณ์เมื่อเกิดสถานการณ์ไม่ปกติ

๓. การปฏิบัติ

ก. แนวความคิดในการปฏิบัติ

๑) เจตนารมณ์ของผู้บังคับบัญชา : ต้องการให้ ศตส.กอ.รมน. ติดตามสถานการณ์ความมั่นคงที่กระทบ
ต่อความมั่นคงของชาติ โดยปรับปรุงแบบการปฏิบัติงาน ระบบการติดตามสถานการณ์และการรายงาน
เพื่อติดตาม ตรวจสอบ วิเคราะห์ แจ้งเตือน และรายงานความเคลื่อนไหวได้ทันเวลา และมีประสิทธิภาพ
ตั้งแต่ในภาวะปกติ โดยประสานงานกับ กอ.รมน.ภาค กอ.รมน.จังหวัด หน่วยข้างเคียง และศูนย์ปฏิบัติการ
ของส่วนราชการอื่น ๆ ที่เกี่ยวข้องกับงานด้านความมั่นคง รวมทั้งศูนย์บริหารวิกฤตการณ์ระดับชาติ และ
เครือข่ายอย่างต่อเนื่อง เพื่อป้องกันและแก้ไขปัญหาขั้นต้นไม่ให้ขยายตัว สำหรับในสภาวะไม่ปกติ
เมื่อรัฐบาลประกาศใช้ พ.ร.บ.การรักษาความมั่นคงภายในราชอาณาจักร พ.ศ. ๒๕๕๑ และมอบหมายให้ กอ.รมน.
เป็นหน่วยรับผิดชอบ สนย.กอ.รมน. ยกระดับการติดตามสถานการณ์รองรับปัญหาภัยคุกคามในพื้นที่โดย
ศตส.กอ.รมน. ทำหน้าที่เป็น ศูนย์อำนวยการแก้ไขสถานการณ์ความมั่นคงที่มีประสิทธิภาพ และบูรณาการ
วางแผน อำนวยการ ในการแก้ไขปัญหาความมั่นคงให้มีประสิทธิภาพ และมีเอกภาพ ผลลัพธ์สุดท้าย
ต้องการให้มีการควบคุม และคลี่คลายสถานการณ์ความมั่นคงภายในราชอาณาจักร ไม่ให้มีความเสียหายใน
ขอบเขตจำกัด และสถานการณ์กลับเข้าสู่สภาวะปกติโดยเร็ว

๒) กลยุทธ์ ศตส.กอ.รมน. จัดกำลังร่วมกับสำนักฝ่ายอำนวยการ ๖ สำนัก และ ศปป.กอ.รมน.
เพื่อติดตาม ตรวจสอบ และรายงานสถานการณ์ความมั่นคงภายในราชอาณาจักรร่วมกับ กอ.รมน.ภาค
กอ.รมน.จังหวัด และส่วนราชการที่เกี่ยวข้องกับงานด้านความมั่นคงตั้งแต่สภาวะปกติ โดยแบ่งพื้นที่ติดตาม
สถานการณ์ภัยคุกคามออกเป็น ๓ พื้นที่ ได้แก่ พื้นที่ควบคุม พื้นที่เฟื่องเพลิง และพื้นที่เฝ้าระวัง โดยบูรณาการ
การวางแผน อำนวยการ และประสานการปฏิบัติกับ กอ.รมน.ภาค กอ.รมน.จังหวัด และ ส่วนราชการ
ที่เกี่ยวข้อง ๆ เพื่อป้องกัน และแก้ไขปัญหาในขั้นต้นโดยใช้กำลังในพื้นที่ ในภาวะไม่ปกติ ศตส.กอ.รมน.
ติดตามสถานการณ์ รายงานผลการปฏิบัติ ผลกระทบ ในการแก้ไขปัญหาด้านความมั่นคง และวิเคราะห์
ระดับความรุนแรงของสถานการณ์อย่างต่อเนื่อง และรวดเร็วให้กับผู้บังคับบัญชา เพื่อพิจารณาแก้ไข
สถานการณ์ โดยการยกระดับ ศตส.กอ.รมน. เป็น ศูนย์อำนวยการแก้ไขปัญหาความมั่นคงภายใน
ราชอาณาจักร หรือเป็นศูนย์บริหารวิกฤตการณ์ระดับชาติสำรองบูรณาการ การวางแผน และ
อำนวยการในการใช้กำลังคลี่คลาย และควบคุมสถานการณ์ตามระดับความรุนแรงของสถานการณ์
ให้เข้าสู่ภาวะปกติโดยเร็ว และเสียหายน้อยที่สุด โดยแบ่งชั้นการปฏิบัติออกเป็น ๔ ชั้น ดังนี้.-

ผนวก ด : (ระบบการรายงานและติดตามสถานการณ์) ประกอบ แผนรักษาความมั่นคงภายใน
ราชอาณาจักร ประจำปี ๒๕๕๘ - ๒๕๖๐ - กอ.รมน.

ก) ขั้นที่ ๑ ภาวะปกติ (เวรติดตามสถานการณ์) (ระดับ เขียว) ศตส.กอ.รมน. จัดเจ้าหน้าที่
ติดตามสถานการณ์ตลอด ๒๔ ชั่วโมง โดยร่วมกับเจ้าหน้าที่จากสำนักฝ่ายอำนวยการ ๓ สำนัก ได้แก่
สนย.กอ.รมน. สขว.กอ.รมน. และ สมท.กอ.รมน. ในการเข้าเวรติดตามสถานการณ์ ณ ห้อง ๓๒๒ (War Room)
เพื่อติดตามสถานการณ์ รายงานสถานการณ์ และบรรยายสรุปประจำวัน โดยการประสานงานกับ
กอ.รมน.ภาค กอ.รมน.จังหวัด และส่วนราชการที่เกี่ยวข้อง ในการติดตามและประสานการปฏิบัติแก้ไข
สถานการณ์อย่างต่อเนื่อง

ข) ขั้นที่ ๒ ชั้นยกระดับการติดตามสถานการณ์ (ระดับ เหลือง และ ส้ม) เมื่อสถานการณ์
ความมั่นคงมีความรุนแรงมากขึ้น มีแนวโน้ม และสิ่งบอกร่องเข้าสู่ระดับภัยคุกคามที่เป็นอันตรายต่อ
ความมั่นคง ศตส.กอ.รมน. จะถูกยกระดับการติดตามสถานการณ์เพื่อรองรับปัญหาภัยคุกคามในพื้นที่
โดยปรับเพิ่มจำนวนเจ้าหน้าที่ เพื่อให้เพียงพอกับการประสานงาน การแจ้งเตือนภัยคุกคาม
และเตรียมการป้องกัน ร่วมกับส่วนราชการที่เกี่ยวข้องด้านความมั่นคง โดยการประสานงานกับศูนย์
ปฏิบัติการของส่วนราชการอื่น ๆ และระบบเครือข่ายของศูนย์บริหารวิกฤตการณ์ระดับชาติ รวม ๑๓ ศูนย์
อย่างใกล้ชิด เพื่อติดตามสถานการณ์วิเคราะห์ รายงานสถานการณ์ และแลกเปลี่ยนข่าวสาร ข่าวกรอง
โดยการจัดประชุมทางไกลผ่านจอภาพ (VTC) ไปยัง กอ.รมน.ภาค กอ.รมน.จังหวัด และส่วนราชการ
ที่เกี่ยวข้องกับความมั่นคง เพื่อบูรณาการ และประสานการปฏิบัติงาน การป้องกันและแก้ไขปัญหา
ขั้นต้นอย่างใกล้ชิดและรายงานสถานการณ์ให้ทันเวลาและมีประสิทธิภาพ

ค) ขั้นที่ ๓ ภาวะไม่ปกติ การยกระดับเป็น ศูนย์อำนวยการแก้ไขปัญหาความมั่นคง
(ระดับแดง) เมื่อสถานการณ์เข้าสู่ภาวะไม่ปกติ รัฐบาลประกาศใช้ พ.ร.บ.การรักษาความมั่นคงภายใน
ราชอาณาจักรฯ และมอบหมายภารกิจให้ กอ.รมน. เป็นหน่วยรับผิดชอบ ศตส.กอ.รมน. จะถูกยกระดับเป็น
“ศูนย์อำนวยการแก้ไขปัญหาความมั่นคง” ควบคุมพื้นที่รักษาความมั่นคงตามที่ได้รับมอบหมาย
โดยดำเนินการร่วมกับ สำนักฝ่ายอำนวยการ และ ศปป.กอ.รมน. ในการบูรณาการ วางแผน
อำนวยการ ประสานงาน และควบคุมการปฏิบัติร่วมกับหน่วยกำลังต่าง ๆ ที่ได้รับมอบหมายในการ
รักษาความมั่นคง เพื่อควบคุมและคลี่คลายสถานการณ์จนเสร็จสิ้นภารกิจ

ง) ขั้นที่ ๔ ขั้นการฟื้นฟู ส่งมอบงาน และกลับสู่ภาวะปกติ เมื่อสถานการณ์คลี่คลาย รัฐบาล
ประกาศยกเลิก พ.ร.บ.การรักษาความมั่นคงภายในราชอาณาจักรฯ และ กอ.รมน.ปรับลดระดับความ
รุนแรง ศตส.กอ.รมน. จะถูกลดระดับการปฏิบัติงานจาก ศูนย์อำนวยการแก้ไขสถานการณ์ความมั่นคง
เป็น ศตส.กอ.รมน. ตามปกติ โดยการปรับลดจำนวนเจ้าหน้าที่ลงตามลำดับความรุนแรงของ
สถานการณ์ และส่งมอบพื้นที่ให้กับส่วนราชการพลเรือน ศตส.กอ.รมน. ติดตาม และรายงาน
สถานการณ์ โดยใกล้ชิดจนกลับเข้าสู่ภาวะปกติ

ข. ส่วนอำนวยการ (สำนักฝ่ายอำนวยการ ๖ สำนัก)

๑) ขั้นที่ ๑ (ภาวะปกติ) สขว.กอ.รมน. สนย.กอ.รมน. และ สมท.กอ.รมน. สนับสนุนเจ้าหน้าที่
หน่วยละ ๒ นายต่อวัน (น. ๑, ส.๑) เข้าเวรติดตามสถานการณ์ และประสานการปฏิบัติ กับ กอ.รมน.ภาค
กอ.รมน.จังหวัด และส่วนราชการที่เกี่ยวข้อง

๒) ขั้นที่ ๒ (การยกระดับการติดตามสถานการณ์) เตรียมการให้การสนับสนุน เจ้าหน้าที่ และ
สิ่งอุปกรณ์ ให้ ศตส.กอ.รมน. เมื่อได้รับการร้องขอในการติดตามสถานการณ์ต่อเนื่อง

ผนวก ด : (ระบบการรายงานและติดตามสถานการณ์) ประกอบ แผนรักษาความมั่นคงภายใน
ราชอาณาจักร ประจำปี ๒๕๕๘ - ๒๕๖๐ - กอ.รมน.

๓) ชั้นที่ ๓ (ภาวะไม่ปกติ) การยกระดับเป็นศูนย์อำนวยการแก้ไขสถานการณ์ความมั่นคง) เมื่อรัฐบาลประกาศใช้ พ.ร.บ.การรักษาความมั่นคงภายในราชอาณาจักร ฯ และมอบหมายภารกิจให้ กอ.รมน. เป็นหน่วยรับผิดชอบ สำนักฝ่ายอำนวยการ ๖ สำนัก ได้แก่ สบค.กอ.รมน. สขว.กอ.รมน. สนย.กอ.รมน. สมท.กอ.รมน. สบป.กอ.รมน. และสปง.กอ.รมน. สนับสนุน เจ้าหน้าที่หน่วยละ ๒ นาย ต่อวัน (น. ๒ นาย) ปฏิบัติงาน ณ ศูนย์อำนวยการแก้ไขสถานการณ์ความมั่นคง (ศอ.ส.กอ.รมน.) ในการบูรณาการ การวางแผน อำนวยการ ประสานงาน และควบคุมร่วมกับหน่วยกำลังต่าง ๆ ที่ได้รับมอบหมายในการรักษาความมั่นคง เพื่อควบคุม และคลี่คลายสถานการณ์จนเสร็จสิ้นภารกิจ

๔) ชั้นที่ ๔ (ขั้นการฟื้นฟูส่งมอบงาน และกลับสู่ภาวะปกติ) เมื่อสถานการณ์คลี่คลายรัฐบาล ประกาศ ยกเลิก พ.ร.บ.การรักษาความมั่นคงภายในราชอาณาจักรฯ และ กอ.รมน.ปรับลดระดับความรุนแรง สำนัก ฝ่ายอำนวยการ กอ.รมน. จะลดระดับการปฏิบัติงาน โดยการปรับลดจำนวนเจ้าหน้าที่ลงตามลำดับความ รุนแรงของสถานการณ์ และให้การสนับสนุนหน่วยต่าง ๆ เมื่อได้รับการร้องขอ

ค. ศปป. ๑ - ๖ กอ.รมน.

๑) ชั้นที่ ๑ (ภาวะปกติ) จัดเจ้าหน้าที่ ติดตามสถานการณ์ ร่วมกับ ศตส.กอ.รมน. และประสานการ ปฏิบัติ กับ กอ.รมน.ภาค กอ.รมน.จังหวัด และส่วนราชการที่เกี่ยวข้องตามภารกิจที่ได้รับมอบหมาย

๒) ชั้นที่ ๒ (การยกระดับการติดตามสถานการณ์) ศปป. ๑ - ๖ กอ.รมน. สนับสนุน เจ้าหน้าที่ หน่วยละ ๒ นายต่อวัน (น. ๑, ส.๑) (วัน ศปป.๕ กอ.รมน.) เข้าเวรติดตามสถานการณ์ และประสาน การปฏิบัติ กับ กอ.รมน.ภาค กอ.รมน.จังหวัด และส่วนราชการที่เกี่ยวข้อง ในการติดตาม วิเคราะห์ รายงานสถานการณ์ความมั่นคง

๓) ชั้นที่ ๓ (ภาวะไม่ปกติ การยกระดับเป็น ศูนย์อำนวยการแก้ไขสถานการณ์ความมั่นคง) เมื่อรัฐบาลประกาศใช้ พ.ร.บ.การรักษาความมั่นคงภายในราชอาณาจักรฯ กำหนดพื้นที่รักษาความ มั่นคง และมอบหมายภารกิจให้ กอ.รมน. เป็นหน่วยรับผิดชอบ ศปป. ๑ - ๖ กอ.รมน. สนับสนุน เจ้าหน้าที่หน่วยละ ๒ นายต่อวัน (น.๑, ส.๑) (วัน ศปป.๕ กอ.รมน.) ปฏิบัติหน้าที่เวรติดตามสถานการณ์ ณ ศูนย์อำนวยการแก้ไขสถานการณ์ความมั่นคง และประสานการปฏิบัติกับ กอ.รมน.ภาค กอ.รมน.จังหวัด และส่วนราชการที่เกี่ยวข้อง ในการติดตาม วิเคราะห์ รายงานสถานการณ์ความมั่นคง และผลกระทบต่าง ๆ ที่เกิดขึ้นจากการปฏิบัติการรักษาความมั่นคงในการควบคุมและคลี่คลาย สถานการณ์จนเสร็จสิ้นภารกิจ

๔) ชั้นที่ ๔ (ขั้นการฟื้นฟูส่งมอบงานและกลับสู่ภาวะปกติ) เมื่อสถานการณ์คลี่คลายรัฐบาล ประกาศยกเลิกการใช้ พ.ร.บ.การรักษาความมั่นคงภายในราชอาณาจักรฯ และ กอ.รมน. ปรับลดระดับ ความรุนแรง ศปป. ๑ - ๖ กอ.รมน. จะลดระดับการปฏิบัติงาน โดยการปรับลดจำนวนเจ้าหน้าที่ ลงตามลำดับความรุนแรงของสถานการณ์ และให้การสนับสนุนหน่วยต่าง ๆ เมื่อได้รับการร้องขอ

ง. กอ.รมน.ภาค ๑ - ๔

๑) ชั้นที่ ๑ (ภาวะปกติ) ติดตาม ตรวจสอบและรายงานสถานการณ์ ในพื้นที่รับผิดชอบ และ ประสานการปฏิบัติ กับ ศตส.กอ.รมน. และส่วนราชการที่เกี่ยวข้องตามภารกิจที่ได้รับมอบหมาย

ผนวก ด : (ระบบการรายงานและติดตามสถานการณ์) ประกอบ แผนรักษาความมั่นคงภายใน
ราชอาณาจักร ประจำปี ๒๕๕๘ - ๒๕๖๐ - กอ.รมน.

๒) ชั้นที่ ๒ (การยกระดับการติดตามสถานการณ์) กอ.รมน.ภาค เพิ่มระดับความเข้มข้นในการ
ติดตาม วิเคราะห์ และรายงานสถานการณ์ภัยคุกคามในพื้นที่ควบคุม พื้นที่เพิ่งเล็ง และพื้นที่เฝ้าระวัง
ในพื้นที่รับผิดชอบของ กอ.รมน.ภาค รายงานสถานการณ์ และประสานการปฏิบัติกับ ศตส.กอ.รมน.
อย่างต่อเนื่องและรวดเร็ว บูรณาการ และประสานการปฏิบัติในการป้องกัน และแก้ปัญหาขั้นต้น
ในพื้นที่ กอ.รมน.ภาค ร่วมกับ กอ.รมน.จังหวัด และส่วนราชการที่เกี่ยวข้องในพื้นที่รับผิดชอบ

๓) ชั้นที่ ๓ (ภาวะไม่ปกติ) (ศตส.กอ.รมน. ถูกยกระดับเป็น ศูนย์อำนวยการแก้ไขสถานการณ์
ความมั่นคง) เมื่อรัฐบาลประกาศใช้ พ.ร.บ.การรักษาความมั่นคงภายในราชอาณาจักรฯ กำหนดพื้นที่
รักษาความมั่นคง และมอบหมายภารกิจให้ กอ.รมน. เป็นหน่วยรับผิดชอบ กอ.รมน.ภาค รายงาน
สถานการณ์ และประสานการปฏิบัติกับ ศูนย์อำนวยการแก้ไขสถานการณ์ความมั่นคง (ศตส.กอ.รมน.)
กอ.รมน.จังหวัด และส่วนราชการที่เกี่ยวข้องในพื้นที่รับผิดชอบ การติดตาม วิเคราะห์ รายงาน
สถานการณ์ความมั่นคง และผลกระทบต่าง ๆ ที่ได้เกิดขึ้นจากการปฏิบัติการรักษาความมั่นคง
ในการควบคุมและคลี่คลายสถานการณ์จนเสร็จสิ้นภารกิจ

๔) ชั้นที่ ๔ (ขั้นการฟื้นฟูส่งมอบงานและกลับสู่ภาวะปกติ) เมื่อสถานการณ์คลี่คลาย รัฐบาล
ประกาศยกเลิก พ.ร.บ.การรักษาความมั่นคงภายในราชอาณาจักรฯ และกอ.รมน.ปรับลดระดับความ
รุนแรง กอ.รมน.ภาค ลดระดับการปฏิบัติงาน โดยการปรับลดจำนวนเจ้าหน้าที่ลงตามลำดับความ
รุนแรงของสถานการณ์ และให้การสนับสนุนหน่วยต่าง ๆ เมื่อได้รับการร้องขอ

จ. กอ.รมน.จังหวัด

๑) ชั้นที่ ๑ (ภาวะปกติ) ติดตาม รายงานสถานการณ์เร่งด่วน และประสานการปฏิบัติ กับ
กอ.รมน.ภาค ศตส.กอ.รมน. และส่วนราชการที่เกี่ยวข้องตามภารกิจที่ได้รับมอบหมาย

๒) ชั้นที่ ๒ (การยกระดับการติดตามสถานการณ์) กอ.รมน.จังหวัด เพิ่มระดับความเข้มข้นในการ
ติดตาม วิเคราะห์ และรายงานสถานการณ์ภัยคุกคาม ในพื้นที่ควบคุมพื้นที่เพิ่งเล็ง และพื้นที่เฝ้าระวัง
ในพื้นที่รับผิดชอบของ กอ.รมน.จังหวัด ติดตามสถานการณ์ และประสานการปฏิบัติ กับ กอ.รมน.ภาค
ศตส.กอ.รมน. อย่างต่อเนื่องและมีประสิทธิภาพ บูรณาการ และประสานการปฏิบัติในการป้องกันและ
แก้ปัญหาขั้นต้น ในพื้นที่ กอ.รมน.จังหวัด ร่วมกับ ส่วนราชการที่เกี่ยวข้องในพื้นที่รับผิดชอบ

๓) ชั้นที่ ๓ (ภาวะไม่ปกติ) (ศตส.กอ.รมน. ถูกยกระดับเป็นศูนย์อำนวยการแก้ไขสถานการณ์ความ
มั่นคง) เมื่อรัฐบาลประกาศใช้ พ.ร.บ.การรักษาความมั่นคงภายในราชอาณาจักรฯ กำหนดพื้นที่รักษาความ
มั่นคง และมอบหมายภารกิจให้ กอ.รมน. เป็นหน่วยรับผิดชอบ กอ.รมน.จังหวัด เข้มงวดในการติดตาม
สถานการณ์ และประสานการปฏิบัติกับ กอ.รมน.ภาค ศูนย์อำนวยการแก้ไขสถานการณ์ความมั่นคง
(ศตส.กอ.รมน.) และส่วนราชการที่เกี่ยวข้องในพื้นที่รับผิดชอบอย่างใกล้ชิด เพื่อติดตาม วิเคราะห์
รายงานสถานการณ์ความมั่นคงและผลกระทบต่าง ๆ ที่เกิดขึ้น จากการปฏิบัติการรักษาความมั่นคง
เพื่อควบคุมและคลี่คลายสถานการณ์จนเสร็จสิ้นภารกิจ

๔) ชั้นที่ ๔ (ขั้นการฟื้นฟูส่งมอบงานและกลับสู่ภาวะปกติ) เมื่อสถานการณ์คลี่คลาย รัฐบาล
ประกาศยกเลิกการใช้ พ.ร.บ.การรักษาความมั่นคงภายในราชอาณาจักรฯ และ กอ.รมน.ปรับลดระดับ
ความรุนแรง กอ.รมน.จังหวัด ลดระดับการปฏิบัติงาน โดยการปรับลดจำนวนเจ้าหน้าที่ลงตามลำดับ
ความรุนแรงของสถานการณ์ และให้การสนับสนุนหน่วยต่าง ๆ เมื่อได้รับการร้องขอ

ผนวก ด : (ระบบการรายงานและติดตามสถานการณ์) ประกอบ แผนรักษาความมั่นคงภายใน
ราชอาณาจักร ประจำปี ๒๕๕๘ - ๒๕๖๐ - กอ.รมน.

ฉ. หน่วยประสานการปฏิบัติ : แผนรักษาความมั่นคงภายในราชอาณาจักร ประจำปี ๒๕๕๘ - ๒๕๖๐ กอ.รมน.

ช. คำแนะนำในการประสาน

๑) การยกระดับจากขั้นที่ ๑ (ขั้นปกติ) เป็น ขั้นที่ ๒ (การยกระดับการติดตามสถานการณ์) และ
เป็นขั้นที่ ๓ (การยกระดับเป็นศูนย์อำนวยการแก้ไขสถานการณ์ความมั่นคง) สนย.กอ.รมน. เป็นหน่วย
ขออนุมัติ ผอ.รมน. ในการยกระดับ โดยมอบให้ ศตส.กอ.รมน. ทำหน้าที่เป็นศูนย์อำนวยการแก้ไขสถานการณ์
ความมั่นคง เมื่อรัฐบาลประกาศใช้ พ.ร.บ.การรักษาความมั่นคงภายในราชอาณาจักรฯ และมอบหมายภารกิจ
ให้ กอ.รมน. เป็นหน่วยรับผิดชอบ

๒) สชว.กอ.รมน. ติดตาม ตรวจสอบ และประเมินแนวโน้มสถานการณ์ที่อาจก่อให้เกิดภัยคุกคาม
ด้านความมั่นคง

๓) การปฏิบัติ เป็นศูนย์บริหารวิกฤตการณ์ระดับชาติสำรองด้านความมั่นคง ปฏิบัติเมื่อได้รับการ
ประสานจาก สมช. โดยใช้แนวทางการปฏิบัติเช่นเดียวกับ เมื่อยกระดับเป็นศูนย์อำนวยการแก้ไข
สถานการณ์ความมั่นคง

๔) การจัดทำทบทวนติดต่อ (นตต.) เพื่อประสานงานกับ ศูนย์ปฏิบัติการของส่วนราชการ
ที่เกี่ยวข้องโดย ศตส.กอ.รมน. เมื่อได้รับการประสาน

๔. การส่งกำลังบำรุง ผนวก จ : (การบริหารงานทั่วไป) แผนรักษาความมั่นคงภายในราชอาณาจักร
ประจำปี ๒๕๕๘ - ๒๕๖๐ - กอ.รมน

๕. การอำนวยการ และการสื่อสาร

ก. การอำนวยการ ผนวก ค : การอำนวยการของ กอ.รมน.

ข. การสื่อสาร ผนวก ด : การสื่อสาร

อนุผนวก ๑ : การรายงานสถานการณ์

 ไบแทรก ก : แผนผังการรายงานข่าวด่วน

 ไบแทรก ข : แผนผังการรายงานสถานการณ์ประจำวัน

อนุผนวก ๒ : การยกระดับการติดตามสถานการณ์ (สนย.กอ.รมน.)

อนุผนวก ๓ : การยกระดับเป็นศูนย์อำนวยการแก้ไขสถานการณ์ (สนย.กอ.รมน.)

อนุผนวก ๑ : (การรายงานสถานการณ์) ประกอบผนวก ด (ระบบการรายงานและติดตามสถานการณ์)
ประกอบแผนรักษาความมั่นคงภายในราชอาณาจักรประจำปี ๒๕๕๘ - ๒๕๖๐ - กอ.รมน.

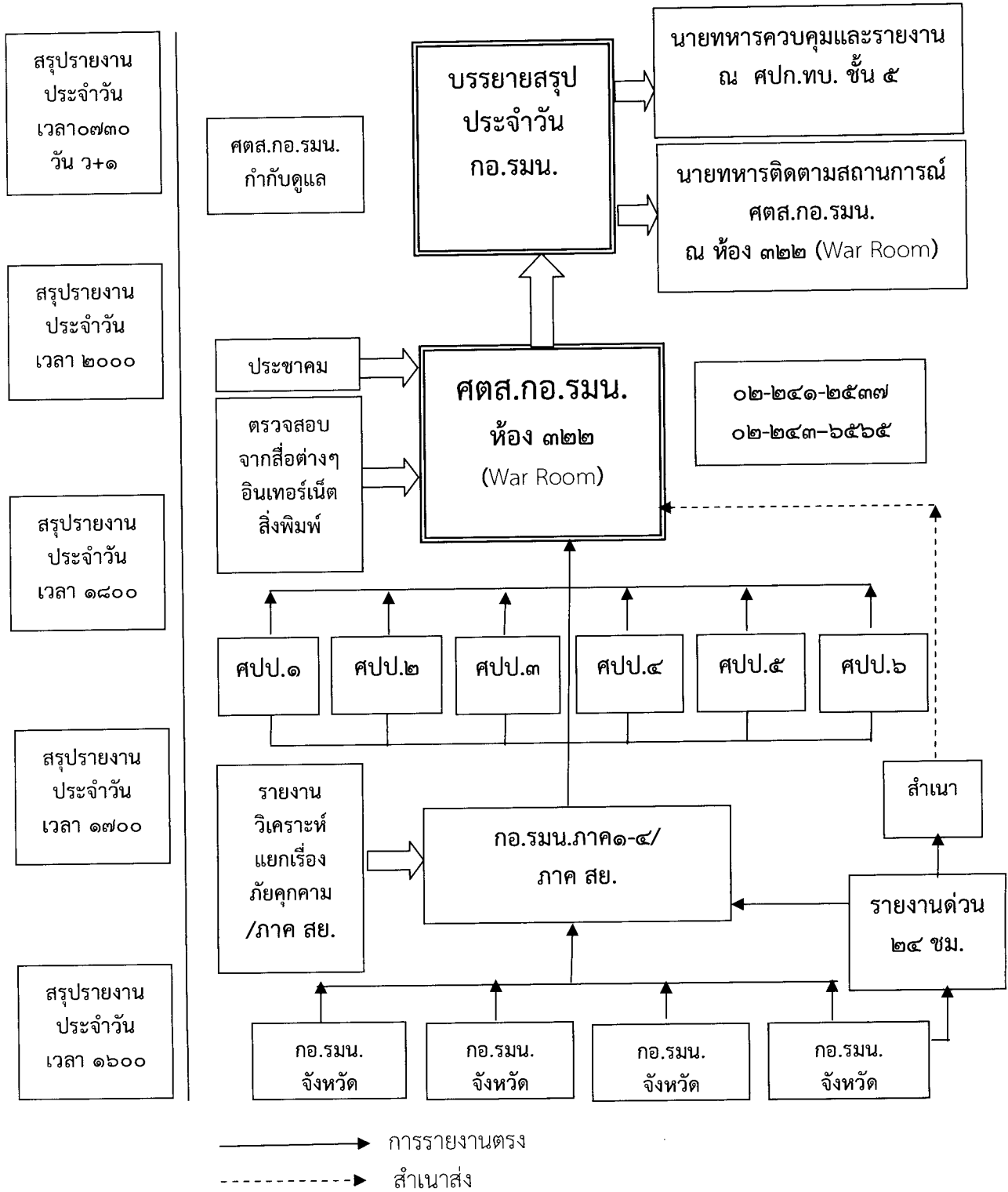

กอ.รมน.จังหวัด เป็นหน่วยหลักในการรายงานความเคลื่อนไหว ติดตามสถานการณ์ภัยคุกคาม ในพื้นที่

อนุผนวก ๒ : (การยกระดับการติดตามสถานการณ์) ประกอบผนวก ด (ระบบการรายงานและติดตาม
 สถานการณ์) ประกอบ แผนรักษาความมั่นคงภายในราชอาณาจักร
 ประจำปี ๒๕๕๘ - ๒๕๖๐ - กอ.รมน.

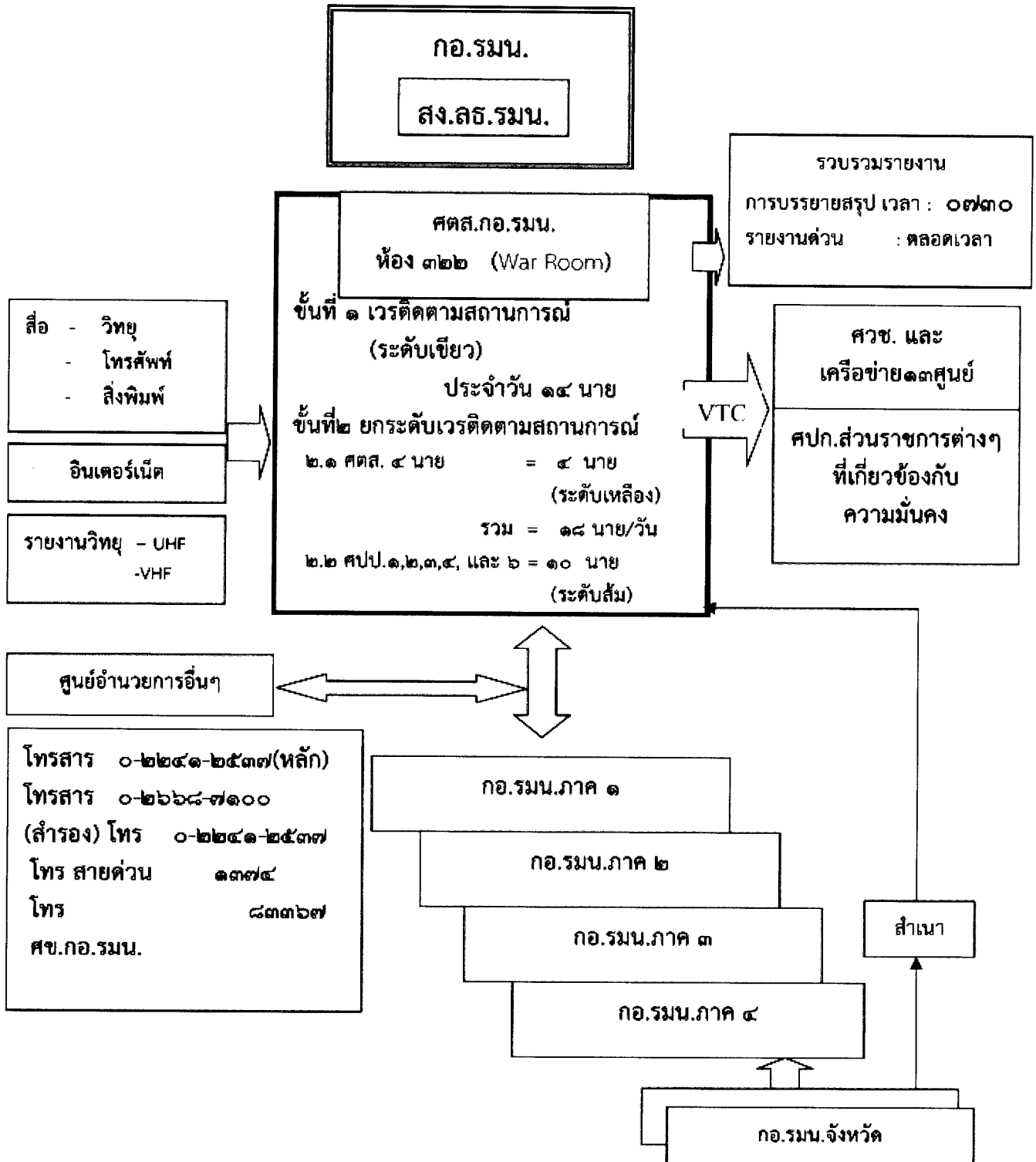

อนุผนวก ๓ : (การยกระดับเป็นศูนย์อำนวยการแก้ไขสถานการณ์) ประกอบผนวก ด (ระบบการรายงานและติดตามสถานการณ์) ประกอบแผนรักษาความมั่นคงภายในราชอาณาจักรประจำปี ๒๕๕๘ - ๒๕๖๐ - กอ.รมน.

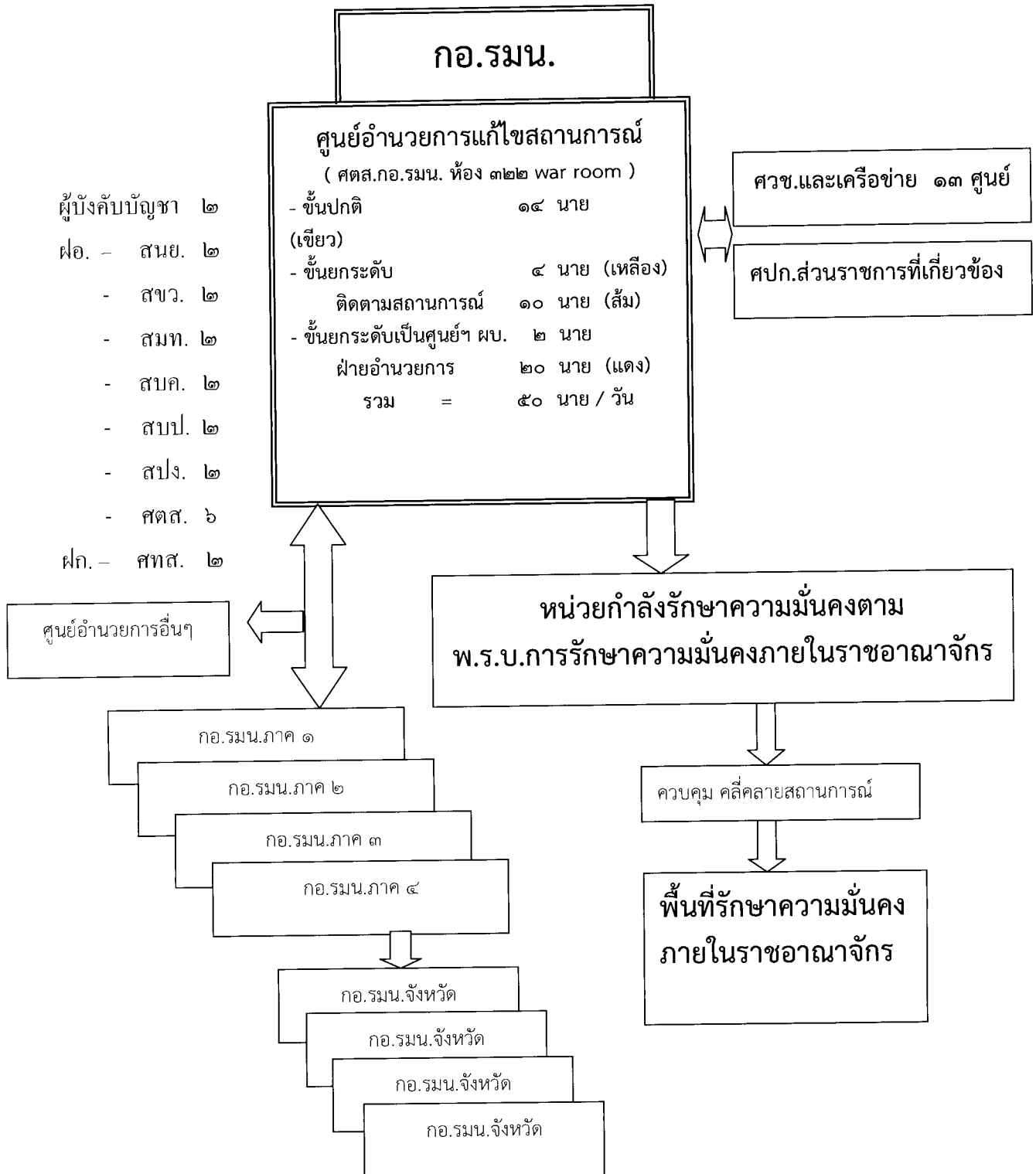

ใบแทรก ก : (แผนผังการรายงานข่าวด่วน) ของ อนุผนวก ๑ : (การรายงานสถานการณ์)
ประกอบผนวก ด (ระบบการรายงานและติดตามสถานการณ์)
ประกอบแผนรักษาความมั่นคงภายในราชอาณาจักรประจำปี ๒๕๕๘ - ๒๕๖๐ - กอ.รมน.

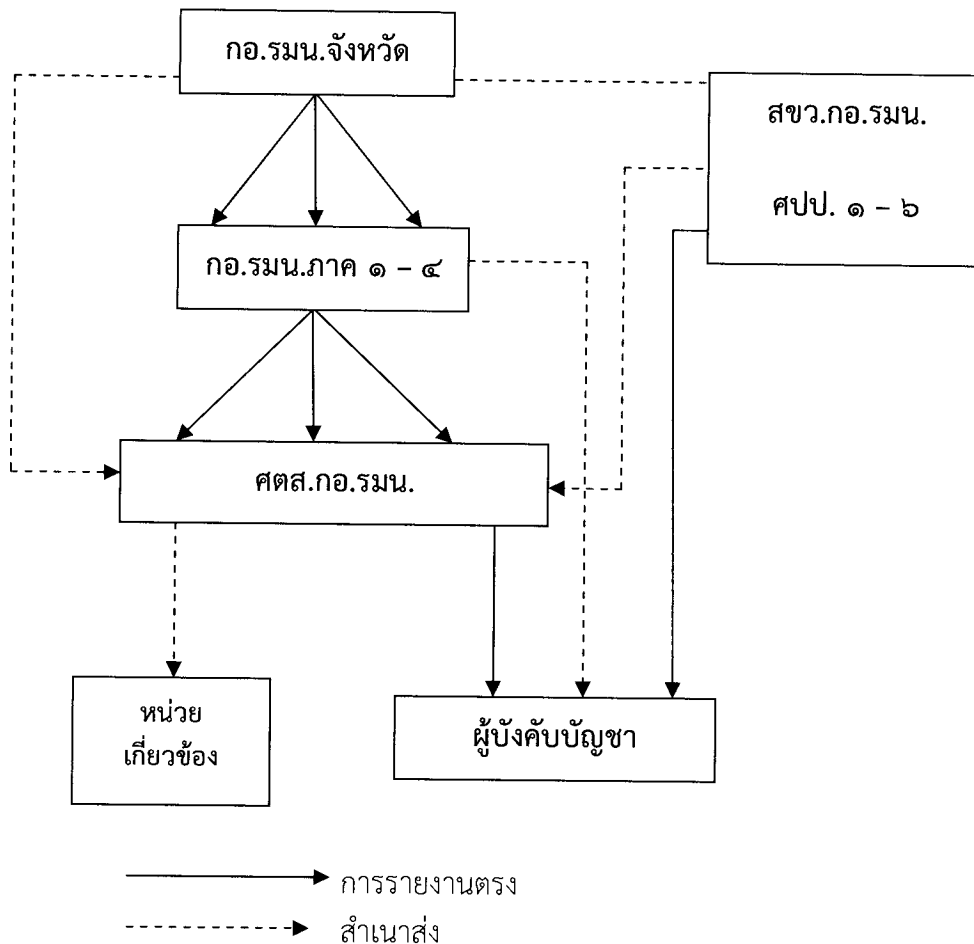

แบบฟอร์ม : สส.๖ / หน่วย
มีข้อมิการรายงาน หลัก : SMS , E - mail
รอง : Fax

ใบแทรก ข : (แผนผังการรายงานสถานการณ์ประจำวัน) ของ อนุผนวก ๑ : (การรายงานสถานการณ์)
ประกอบผนวก ด (ระบบการรายงานและติดตามสถานการณ์)
ประกอบแผนรักษาความมั่นคงภายในราชอาณาจักรประจำปี ๒๕๕๘ - ๒๕๖๐ - กอ.รมน.

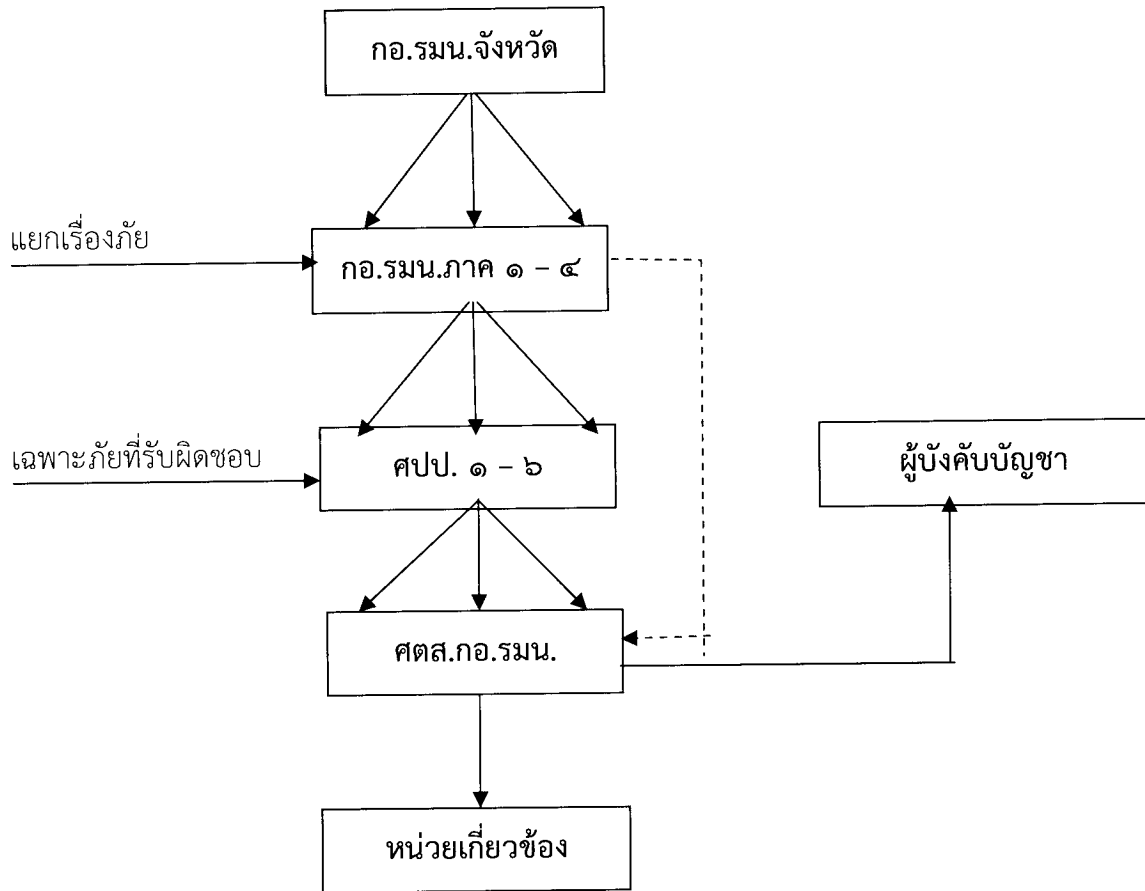

—————> การรายงานตรง
-----> สำเนาส่ง

รายงานพร้อมข้อพิจารณา / แนวโน้ม

แบบฟอร์ม : สส.๖ / หน่วย

มีขัณมการรายงาน หลัก : E - mail , Fax

ผนวก ต : (การสื่อสาร) ประกอบ แผนรักษาความมั่นคงภายในราชอาณาจักร
ประจำปี ๒๕๕๘ - ๒๕๖๐ - กอ.รมน.

๑. สถานการณ์

ก. ตามแผนรักษาความมั่นคงภายในราชอาณาจักร ประจำปี ๒๕๕๘ - ๒๕๖๐

ข. ผนวก ข (ข่าวกรอง) ประกอบแผนรักษาความมั่นคงภายในราชอาณาจักร ประจำปี
๒๕๕๘ - ๒๕๖๐

ค. กองบัญชาการกองทัพไทยให้การสนับสนุนการสื่อสาร ระบบโทรคมนาคมที่วางไว้แล้ว และ
เพิ่มเติมเมื่อได้รับการร้องขอ

ง. เหล่าทัพ หน่วยราชการทั้ง พลเรือน ตำรวจ ทหาร และองค์กรอื่น ๆ ที่เข้าปฏิบัติงานตาม
แผนรักษาความมั่นคงภายในราชอาณาจักร ประจำปี ๒๕๕๘ - ๒๕๖๐ สามารถปฏิบัติการสื่อสารได้
ในระดับหนึ่ง

๒. ภารกิจ กอ.รมน. : วางแผน อำนวยการ ประสานงาน กำกับดูแล การติดตั้ง การปฏิบัติงาน
และการส่งกำลังบำรุงระบบการสื่อสาร สนับสนุนการปฏิบัติงานตามแผนรักษาความมั่นคงภายใน
ราชอาณาจักร ประจำปี ๒๕๕๘ - ๒๕๖๐

๓. การปฏิบัติ

ก. แนวความคิดในการปฏิบัติ ใช้ข่ายการสื่อสารของ กอ.รมน. ที่วางไว้แล้วเป็นหลัก และเสริมด้วย
ข่ายการสื่อสารของกองบัญชาการกองทัพไทย เหล่าทัพ หน่วยราชการทั้ง พลเรือน ตำรวจ ทหาร
และองค์กรอื่น ๆ การวางการสื่อสารเพิ่มเติมจะกระทำเมื่อมีความจำเป็นเท่านั้น

ข. ศทส.สบป.กอ.รมน.

๑) วางแผน อำนวยการ ประสานงาน และกำกับดูแลการสื่อสารภายใน กอ.รมน. และหน่วยรองให้
เป็นไปอย่างมีประสิทธิภาพ

๒) ดำเนินการในเรื่องการติดตั้ง และปฏิบัติงานการติดต่อสื่อสารภายใน กอ.รมน. และจาก
กอ.รมน.ไปยังเหล่าทัพ หน่วยราชการทั้ง พลเรือน ตำรวจ ทหาร และองค์กรอื่น ๆ ที่เข้าปฏิบัติงาน
ตามแผนรักษาความมั่นคงภายในราชอาณาจักร ประจำปี ๒๕๕๘ - ๒๕๖๐

๓) ประสานกับส่วนราชการต่าง ๆ เพื่อสนับสนุนด้านการสื่อสารตามแผนรักษาความมั่นคง
ภายในราชอาณาจักร ประจำปี ๒๕๕๘ - ๒๕๖๐

๔) สนับสนุนเครื่องมือสื่อสารต่าง ๆ ตามความจำเป็น เมื่อเกินขีดความสามารถของหน่วยและ/
หรือส่วนราชการที่ปฏิบัติงานตามแผนรักษาความมั่นคงภายในราชอาณาจักร ประจำปี ๒๕๕๘ - ๒๕๖๐

๕) สนับสนุนการส่งกำลังและซ่อมบำรุงสิ่งอุปกรณ์สายสื่อสาร ตามสายการส่งกำลังของ กอ.รมน.

๖) พัฒนาและปรับปรุงระบบการสื่อสารของ กอ.รมน. ทั้งส่วนกลางและส่วนภูมิภาคให้ทันสมัย
และก้าวหน้าอยู่เสมอ โดยการนำระบบสารสนเทศมาใช้

ค. กอ.รมน.ภาค และ กอ.รมน.ภาค สย.

๑) จัดตั้งและปฏิบัติการติดต่อสื่อสารกับ กอ.รมน. และหน่วยราชการอื่น ๆ ที่เข้าร่วมปฏิบัติการ

๒) เตรียมการวางแผนการสื่อสารเพิ่มเติมตามความจำเป็น

ผนวก ต : (การสื่อสาร) ประกอบ แผนรักษาความมั่นคงภายในราชอาณาจักร
ประจำปี ๒๕๕๘ - ๒๕๖๐ - กอ.รมน.

ง. กอ.รมน.จังหวัด

๑) จัดตั้งและปฏิบัติการติดต่อสื่อสารกับ กอ.รมน., กอ.รมน.ภาค และหน่วยราชการอื่น ๆ ที่เข้าร่วม
ปฏิบัติการ

๒) เตรียมการวางแผนการสื่อสารเพิ่มเติมตามความจำเป็น

จ. คำแนะนำในการประสาน

๑) ให้หน่วยจัดตั้งศูนย์ข่าว และปฏิบัติงานตลอด ๒๔ ชั่วโมง

๒) ตรวจสอบระบบการสื่อสารทุกระบบของ กอ.รมน. ให้สามารถติดต่อกันได้ตลอดเวลา

๓) การประสานขอรับการสนับสนุนการสื่อสารระหว่างหน่วย ให้กระทำได้โดยตรง และรายงาน
ผลการสนับสนุนให้หน่วยเหนือทราบ

๔) ให้เน้นหนักในเรื่องการรักษาความปลอดภัยของการสื่อสารอย่างเคร่งครัด

๕) กำหนดรหัสและประมวลลับ ขึ้นใช้ในหน่วย/ส่วนราชการ

๖) การใช้รหัสกับหน่วยเหนือ และระหว่างหน่วยข้างเคียง ให้ใช้รหัสที่หน่วยเหนือกำหนด

๗) รายงานการก่อกวนทางการสื่อสาร ตามสายการบังคับบัญชา พร้อมทั้งแจ้งถึง วัน เวลา
ความถี่ ความแรงของสัญญาณ ชนิดของการปฏิบัติและห้วงระยะเวลา

๘) ประณินบัติบำรุงและ/หรือซ่อมบำรุงสิ่งอุปกรณ์สายสื่อสารต่าง ๆ ให้คงสภาพการใช้งานได้
นานที่สุดและสามารถใช้งานได้อย่างต่อเนื่องตลอดเวลา

๔. การสนับสนุน

ก. ชุรการและกำลังพล : ผนวก ง

ข. การส่งกำลังบำรุง : ผนวก จ

๕. การอำนวยความสะดวกและการสื่อสาร

ก. การอำนวยความสะดวก

กอ.รมน. อยู่ที่ สวนรินฤดี ถนนนครราชสีมา เขตดุสิต กทม.๑๐๓๐๐

ข. การสื่อสาร

๑) ศูนย์ข่าว กอ.รมน. อยู่ที่ สวนรินฤดี โทรศัพท์หมายเลข ๐๒ - ๒๔๑๒๗๔๓ โทรสาร
หมายเลข ๐๒ - ๒๔๑๒๗๑๑

๒) ศูนย์สลับสาย กอ.รมน. อยู่ที่ สวนรินฤดี โทรศัพท์หมายเลข ๐๒ - ๒๔๑๒๐๕๑ - ๖
และ ๐๒ - ๒๔๑๒๓๕๑ - ๖

อนุผนวก ๑ : ข่ายการสื่อสารทางวิทยุ

อนุผนวก ๒ : ข่ายการสื่อสารทางสาย

อนุผนวก ๓ : ข่ายการประชุมทางไกล

อนุผนวก ๑ : (ข่ายการสื่อสารทางวิทยุ) ประกอบ ผนวก ต (การสื่อสาร) ประกอบ
แผนรักษาความมั่นคงภายใน ราชอาณาจักรประจำปี ๒๕๕๘ - ๒๕๖๐ - กอ.รมน.

๑. ข่ายวิทยุปฏิบัติการควบคุมบังคับบัญชาของ กอ.รมน.
 - ก. ข่ายยุทธพล VHF/FM ความถี่ รับ ๑๔๙.๒๒๕ MHz ส่ง ๑๔๑.๕๒๕ MHz
 - ข. ข่ายเพชรรัตน์ UHF/FM ความถี่ รับ ๔๖๔.๔๒๕ MHz ส่ง ๔๕๓.๔๒๕ MHz
๒. ข่ายวิทยุธุรการและส่งกำลังบำรุง HF/SSB
 - ก. ความถี่หลัก ๖๘.๑๕ KHz.
 - ข. ความถี่รอง ๖๘.๘๐ KHz.

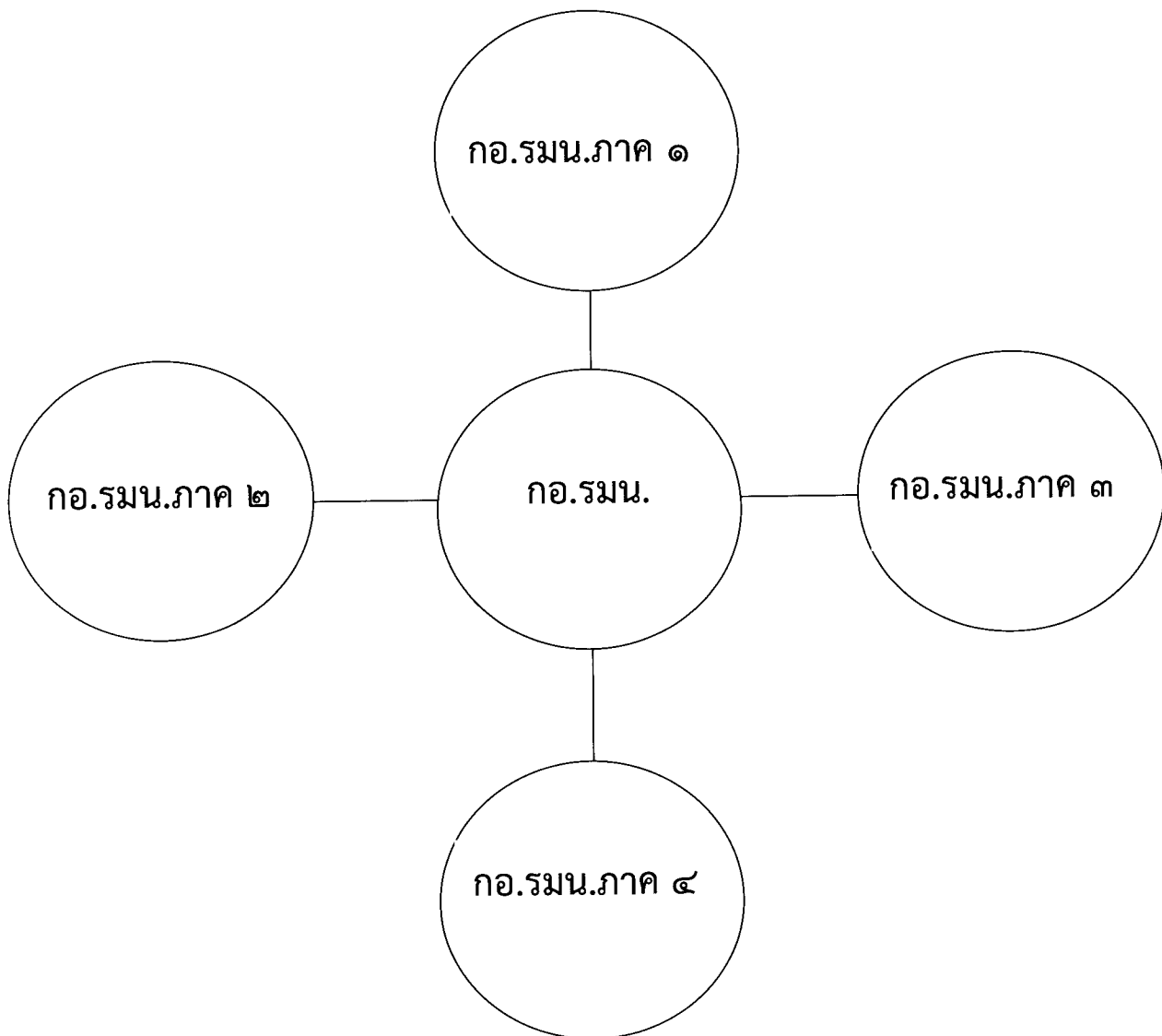

อนุผนวก ๒ : (การสื่อสารทางสาย) ประกอบ ผนวก ต (การสื่อสาร) ประกอบ แผนรศึกษาความมั่นคงภายในราชอาณาจักร ประจำปี ๒๕๕๘ - ๒๕๖๐ - กอ.รมน.

ลำดับ	หน่วย	ภายใน กอ.รมน.	ภายใน ทบ.	มท.	สส.ทหาร	ทศท.	เว็บไซต์/อีเมล	หมายเหตุ
๑.	กอ.รมน.		๙๕๙๑๑	๕๑๕๗๖	๕๓๒-๑๐๔๑	๐-๒๒๔๑-๒๗๑๑	www.isocthai.go.th	สายด่วน ๑๓๗๔
๒.	ศตส.กอ.รมน.	๘๓๓๖๗			๕๗๒-๑๖๗๘-๙	๐-๒๒๔๑-๒๕๓๗		
๓.	บก.กองทัพไทย		๙๗๙๙๖		๕๓๒-๒๐๙๖	๐-๒๕๗๕-๖๒๕๙-๐		
๔.	ทบ.				๕๒๓๒-๒๖๐๙	๐-๒๒๕๐-๒๕๐๘		
๕.	ทร.				๕๑๔-๑๐๖๗	๐-๒๕๗๕-๗๗๕๗		
๖.	ทอ.					๐-๒๕๓๔-๔๑๘๐-๘๖		
๗.	สตช.(ศปก.ตร.)					๐-๒๒๐๕-๓๐๕๑-๒		
๘.	ศอ.ปต.			๗๕๕๒๒		๐-๗๓๒๐-๓๘๘๘		
๙.	ตชด.				๕๓๖-๒๐๐๑	๐-๒๒๗๙-๑๖๗๔		
๑๐.	มท.(สส.มท.)			๕๐๖๐๖		๐-๒๒๒๔-๖๑๘๘		
๑๑.	ปก.			๕๑๔๓๙		๐-๒๒๒๔-๖๑๘๘		
๑๒.	กอ.รมน.ภาค ๑			๕๐๗๐๑		๐-๒๒๒๑-๐๘๑๘	isoc5111@gmail.com	
๑๓.	กอ.รมน.ภาค ๑ สย.๑		๙๑๔๙๒		๕๓๒-๒๐๗๑	๐-๒๒๕๐-๓๘๗๐	Isoc1_3@hotmail.com	
๑๔.	กอ.รมน.ภาค ๑ สย.๒		๖๓๓๘๐		๕๖๒-๒๓๕๖	๐-๓๗๒๖-๑๒๑๘	www.kanchchanaburi.go.th /	
๑๕.	กอ.รมน.ภาค ๑ สย.๓		๕๑๔๕๓		๕๕๒-๑๓๒๘	๐-๓๕๕๘-๘๑๑๖-๗	Kisoc@hotmail.com	
๑๖.	กอ.รมน.จังหวัด ก.จ.		๖๑๑๘๒	๖๑๒๒๕	๕๕๓-๑๐๒๕	๐-๓๘๓๐-๓๐๑๐	www.ratchaburi.go.th	
๑๗.	กอ.รมน.จังหวัด ร.บ.		๖๑๗๙๗	๖๑๗๐๐		๐-๓๒๒๑-๖๑๘๘	www.phetchaburi.go.th	
๑๘.	กอ.รมน.จังหวัด พ.บ.		๖๓๕๓๑	๖๓๕๓๑		๐-๓๒๒๑-๖๑๘๘		

อนุผนวก ๒ : (การสื่อสารทางสาย) ประกอบ หมวด ๓ (การสื่อสาร) ประกอบ แผนรักษาคำถามมั่นคงภายในราชอาณาจักร ประจำปี ๒๕๕๘ - ๒๕๖๐ - กอ.รมน.

ลำดับ	หน่วย	ภายใน กอ.รมน.	ภายใน ทบ.	มท.	สื่อสารทาง	ทศท.	เว็บไซต์/อีเมล	หมายเหตุ
๑๙.	กอ.รมน.จังหวัด ป.ช.			๖๕๑๑๕		๐-๓๒๖๐-๕๖๕๖	www.prachuaphinkhan.go.th / isoc.pk@hotmail.com	
๒๐.	กอ.รมน.จังหวัด ส.ก.			๓๒๓๘๗		๐-๓๗๔๒-๕๒๒๙	www.sakao.go.th	
๒๑.	กอ.รมน.จังหวัด ฉ.ช.			๓๒๙๓๔		๐-๓๕๕๓-๕๐๓๔	www.chachoengsao.go.th / isoc.pauriew@hotmail.com	
๒๒.	กอ.รมน.จังหวัด จ.ป.			๓๔๗๘๓		๐-๓๕๓๑-๒๕๙๔	www.chanthabui.go.th / jbr@isocthai.go.th	
๒๓.	กอ.รมน.จังหวัด ต.ร.			๓๕๓๐๔		๐-๓๙๕๑-๑๒๘๒	www.trat.go.th / isoctrat@gmail.com	
๒๔.	กอ.รมน.จังหวัด ส.ป.			๓๓๕๓๔		๐-๒๓๘๘-๐๐๗๓	www.samutprakan.go.th	
๒๕.	กอ.รมน.จังหวัด ส.ส.			๖๒๓๘๖		๐-๓๔๗๑-๒๘๒๘	www.samutsongkhram.go.th	
๒๖.	กอ.รมน.จังหวัด อ.ย.			๑๐๕๖๖		๐-๓๕๗๔-๒๗๗๓	www.arutthaya.go.th/ ayaisoc@gmail.com	
๒๗.	กอ.รมน.จังหวัด ป.ท.			๕๕๑๖๐-๔		๐-๒๕๕๑-๔๓๒๗	www.patumthani.go.th	
๒๘.	กอ.รมน.จังหวัด ก.ท.			-		๐-๒๒๒๕-๕๖๐๙	www.bma.go.th	
๒๙.	กอ.รมน.จังหวัด ช.บ.			๓๐๕๘๖		๐-๓๘๒๘-๒๙๕๔	www.chonburi.go.th	
๓๐.	กอ.รมน.จังหวัด ช.น.			๑๘๒๔๔		๐-๕๖๔๑-๔๕๙๓	isocchonburi@hotmail.com www.chainat.go.th / ra_chainat@hotmail.co.th	
๓๑.	กอ.รมน.จังหวัด น.ย.			๓๑๑๒๐		๐-๓๗๓๑-๕๒๖๑	www.nekhonayok.go.th	

อนุผนวก ๒ : (การสื่อสารทางสาย) ประกอบ แผนก ต (การสื่อสาร) ประกอบ แผนกรักษาความมั่นคงภายในราชอาณาจักร ประจำปี ๒๕๕๘ - ๒๕๖๐ - กอ.รมน.

ลำดับ	หน่วย	ภายใน กอ.รมน.	ภายใน ทบ.	มท.	สส.ทหาร	ทศท.	เว็บไซต์/อีเมล	หมายเหตุ
๓๒.	กอ.รมน.จังหวัด น.ฐ.			๖๐๐๔๑		๐-๓๔๓๔-๐๓๔๙	www.nakhonopathom.go.th / isoc.npt@gmail.com	
๓๓.	กอ.รมน.จังหวัด น.บ.			๑๔๑๓๐		๐-๒๙๕๐-๐๗๔๘	www.nonthaburi.go.th/ chaiya241@hotmail.com	
๓๔.	กอ.รมน.จังหวัด บ.จ.		๓๑๓๗๙	๓๑๓๑๐		๐-๓๗๔๕-๔๕๐๕	www.prachinduri.go.th/ isoc_prachin@hotmail.com	
๓๕.	กอ.รมน.จังหวัด ร.ย.			๓๔๑๒๐		๐-๓๘๖๙-๔๓๐๐	www.rayong.go.th / rtmery@hotmail.com	
๓๖.	กอ.รมน.จังหวัด ส.บ.		๖๔๓๗๙-๘	๑๒๙๖๐		๐-๓๖๒๓-๐๐๘๗, ๐-๓๖๒๒-๒๖๒๒	www.saraburi.go.th	
๓๗.	กอ.รมน.จังหวัด ส.พ.			๑๒๓๘๘		๐-๓๕๔๐-๘๗๕๕	www.suphanburi.go.th	
๓๘.	กอ.รมน.จังหวัด อ.ท.			๑๑๗๗๔		๐-๓๕๖๒-๐๙๘๙	www.angthong.go.th	
๓๙.	กอ.รมน.จังหวัด ส.ท.			๑๑๑๘๐		๐-๓๖๕๐- ๗๐๙๓	www.singburi.go.th	
๔๐.	กอ.รมน.จังหวัด ล.บ.			๑๙๑๗๙		๐-๓๖๗๗-๐๑๗๑	www.lobburi.go.th	
๔๑.	กอ.รมน.จังหวัด ส.ค.			๖๒๓๘๖		๐-๓๔๕๑-๓๑๒๐	www.samutsakhon.go.th	
๔๒.	กอ.รมน.จังหวัด อ.น.		๒๒๐๖๗-๘		๒๑๒-๓๐๐๑	๐-๕๖๕๗-๑๔๙๘	www.uthaithani.go.th	
๔๓.	กอ.รมน.ภาค ๒				๒๑๒-๓๐๑๕	๐-๔๔๒๕-๘๙๖๐	www.army.2.mi.th	
๔๔.	กอ.รมน.ภาค ๒ สย๑		๒๒๐๖๗-๔		๒๑๒-๓๑๑๕	๐-๔๒๒๙-๕๒๔๔		
๔๕.	กอ.รมน.ภาค ๒ สย๒		๒๒๐๖๗-๔		๒๒๒-๓๓๔๐	๐-๔๕๕๑-๓๖๙๓		
๔๖.	กอ.รมน.จังหวัด ล.ย.					๐-๔๒๘๑-๑๑๙๙	www.loei.go.th	

อนุผนวก ๒ : (การสื่อสารทางสาย) ประกอบ ผนวก ต (การสื่อสาร) ประกอบ แผนรรักษาความมั่นคงภายในราชอาณาจักร ประจำปี ๒๕๕๘ - ๒๕๖๐ - กอ.รมน.

ลำดับ	หน่วย	ภายใน กอ.รมน.	ภายใน ทบ.	มท.	สส.ทหาร	ทศท.	เว็บไซต์/อีเมลล์	หมายเหตุ
๔๗.	กอ.รมน.จังหวัด อ.จ.			๓๘๘๘๓		๐-๔๕๕๒-๓๐๘๘	www.amnatcharoen.go.th	
๔๘.	กอ.รมน.จังหวัด อ.บ.			๓๗๗๑๑		๐-๔๕๕๒๕-๔๕๒๕	www.ubonratchathani.go.th	
๔๙.	กอ.รมน.จังหวัด ส.ร.			๓๗๗๑๒-๓		๐-๔๕๕๑-๓๕๕๔	www.surin.go.th	
๕๐.	กอ.รมน.จังหวัด บ.ร.			๔๗๗๑๒-๓		๐-๔๕๖๖-๖๕๒๔	www.buriram.go.th	
๕๑.	กอ.รมน.จังหวัด น.พ.			๔๗๗๑๓		๐-๔๕๕๑-๑๕๑๕	www.nakhonphnom.go.th	
๕๒.	กอ.รมน.จังหวัด ศ.ก.			๔๗๗๑๔		๐-๔๕๖๑-๑๕๕๔	www.sisaket.go.th	
๕๓.	กอ.รมน.จังหวัด ม.ท.			๔๕๑๔๘		๐-๔๕๖๑๓-๐๔๔	www.mukdahan.go.th	
๕๔.	กอ.รมน.จังหวัด น.ค.			๔๖๐๗๓		๐-๔๕๖๑๑-๓๑๐๑	www.nongkhai.go.th	
๕๕.	กอ.รมน.จังหวัด ส.น.			๔๕๖๓๔		๐-๔๕๗๑-๑๗๑๓	www.sakonakhon.go.th	
๕๖.	กอ.รมน.จังหวัด อ.ด.			๔๑๑๔๔		๐-๔๕๖๒๒-๓๐๔๒	www.udonthani.go.th	
๕๗.	กอ.รมน.จังหวัด ก.ส.			๔๑๑๔๔		๐-๔๓๘๒-๑๕๔๐	www.kalasin.go.th	
๕๘.	กอ.รมน.จังหวัด ข.ก.			๔๐๑๘๓		๐-๔๓๒๒๔-๔๗๘๑	www.khonkaen.go.th	
๕๙.	กอ.รมน.จังหวัด ช.ย.			๔๒๗๓๓		๐-๔๕๕๒๒-๑๔๓๓	www.chaiyaphum.go.th	
๖๐.	กอ.รมน.จังหวัด น.ม.			๓๖๐๘๓		๐-๔๕๒๒๔-๔๐๗๓	www.nakonratchasima.go.th	
๖๑.	กอ.รมน.จังหวัด ย.ส.			๔๓๔๘๘		๐-๔๕๗๑๑-๔๘๔๔	www.yasothon.go.th	
๖๒.	กอ.รมน.จังหวัด ร.อ.			๔๒๓๓๕		๐-๔๓๕๑๑-๕๒๕๗	www.roiet.go.th	
๖๓.	กอ.รมน.จังหวัด ม.ค.			๔๑๗๓๓		๐-๔๓๗๗-๗๒๗๑	www.mahasarakham.go.th	
๖๔.	กอ.รมน.จังหวัด น.ภ.			๔๗๓๗๖		๐-๔๕๖๓๑-๒๑๗๑	www.nongbualamphu.go.th	
๖๕.	กอ.รมน.จังหวัด บ.ก.					๐-๔๕๒๒๘-๒๘๕๓		
๖๖.	กอ.รมน.ภาค ๓		๗๓๓๐๓	๒๐๖๑๔	๓๐๑-๒๖๔๖	๐-๔๕๒๒๔-๕๐๒๕		

อนุผนวก ๒ : (การสื่อสารทางสาย) ประกอบ แผนก ต (การสื่อสาร) ประกอบ แผนกรักษาความมั่นคงภายในราชอาณาจักร ประจำปี ๒๕๕๘ - ๒๕๖๐ - กอ.รมน.

ลำดับ	หน่วย	ภายใน กอ.รมน.	ภายใน ทบ.	มท.	สส.ทหาร	ทศท.	เว็บไซต์/อีเมลล์	หมายเหตุ
๖๗.	กอ.รมน.ภาค ๓ สย.๑		๗๒๗๙๓	๒๓๕๘๐	๓๐๒-๒๔๕๑-๒	๐-๕๕๕๑-๕๘๓๙		
๖๘.	กอ.รมน.ภาค ๓ สย.๒		๙๖๒๐๙	๒๕๕๘๐	๓๐๓-๒๓๑๙	๐-๕๕๓๒๑-๐๑๙๕		
๖๙.	กอ.รมน.จังหวัด พ.ย.			๒๖๗๘๓		๐-๕๕๔๔๔-๙๖๘๕	www.phayao.go.th	
๗๐.	กอ.รมน.จังหวัด ช.ม.			๒๕๕๘๗		๐-๕๕๓๑๑-๒๗๒๑	www.chiangmai.go.th	
๗๑.	กอ.รมน.จังหวัด ช.ร.		๒๖๒๒๘	๒๖๑๒๐		๐-๕๕๓๗๔-๔๒๖๐	www.changrai.go.th	
๗๒.	กอ.รมน.จังหวัด ต.ก.			๒๓๖๘๓		๐-๕๕๔๕๑-๑๙๖๙	www.tak.go.th	
๗๓.	กอ.รมน.จังหวัด น.น.			๒๑๑๘๘		๐-๕๕๔๗๑-๐๓๗๙	www.nan.go.th	
๗๔.	กอ.รมน.จังหวัด อ.ต.			๒๑๑๘๖		๐-๕๕๔๔๑-๖๙๘๓	www.uttaradit.go.th	
๗๕.	กอ.รมน.จังหวัด ม.ส.			๒๑๑๒๖		๐-๕๕๓๖๑-๑๕๓๘	www.maehongson.go.th	
๗๖.	กอ.รมน.จังหวัด ส.ท.			๒๒๕๓๔		๐-๕๕๖๑๑-๒๕๕๙	www.sukhothai.go.th	
๗๗.	กอ.รมน.จังหวัด ก.พ.		๑๖๑๐๗-๘	๑๖๑๐๗-๘		๐-๕๕๓๗๐-๕๒๒๑	www.kamphaengphet.go.th	
๗๘.	กอ.รมน.จังหวัด พ.ช.		๑๗๓๓๔	๑๗๓๓๔		๐-๕๕๖๗๒-๙๗๖๓	www.phetchabun.go.th	
๗๙.	กอ.รมน.จังหวัด พ.ล.		๒๐๕๑๒	๒๐๕๑๒		๐-๕๕๕๒๔-๘๘๔๒	www.phitsanulok.go.th	
๘๐.	กอ.รมน.จังหวัด ล.ป.		๒๘๕๕๙	๒๘๕๕๙		๐-๕๕๔๒๖-๕๐๓๘	www.lampang.go.th	
๘๑.	กอ.รมน.จังหวัด ล.พ.		๒๗๘๘๕	๒๗๘๘๕		๐-๕๕๓๕๑-๐๑๕๐	www.lamphun.go.th	
๘๒.	กอ.รมน.จังหวัด พ.ร.		๒๑๗๓๘	๒๑๗๓๘		๐-๕๕๕๕๓-๓๗๒๓	www.phrae.go.th	
๘๓.	กอ.รมน.จังหวัด พ.จ.		๑๖๗๒๗	๑๖๗๒๗		๐-๕๕๖๖๑-๖๑๔๙	www.phichit.go.th	
๘๔.	กอ.รมน.จังหวัด น.ว.		๘๐๓๖๑	๘๐๓๖๑		๐-๕๕๖๘๐-๓๕๗๕	www.nakhonsawan.go.th	
๘๕.	กอ.รมน.ภาค ๔		๔๐๑๑๙	๗๐๔๘๓	๔๑๒-๒๐๒๑	๐-๗๕๓๘๘-๓๔๒๓		

อนุผนวก ๒ : (การสื่อสารทางสาย) ประกอบ ผนวก ๓ (การสื่อสาร) ประกอบ แผนรักษาความมั่นคงภายในราชอาณาจักร ประจำปี ๒๕๕๘ - ๒๕๖๐ - กอ.รมน.

ลำดับ	หน่วย	ภายใน กอ.รมน.	ภายใน ทบ.	มท.	ส.ส.ทหาร	ทศท.	เว็บไซต์/อีเมลล์	หมายเลข
๘๖.	กอ.รมน.ภาค ๔ สน./พตท.			๗๕๓๔๕	๔๑๘-๖๙๒๐	๐-๗๓๒๖-๒๕๘๑-๓		
๘๗.	กอ.รมน.ภาค ๔ สย.๑					๐-๗๓๘๖-๒๒๓๗		
๘๘.	กอ.รมน.ภาค ๔ สย.ทร.					๐-๗๖๓๙-๑๕๙๑		
๘๙.	กอ.รมน.จังหวัด ร.น.			๒๑๖๐๘-๙	๔๑๓-๒๓๓๒	๐-๗๓๘๒-๑๕๐๒	www.ranong.go.th	
๙๐.	กอ.รมน.จังหวัด ช.พ.			๖๖๗๓๔		๐-๗๓๕๐-๕๕๕๒	www.chumphon.go.th	
๙๑.	กอ.รมน.จังหวัด พ.ท.			๖๖๑๓๗		๐-๗๖๑๑-๑๕๔๑	www.phatthalung.go.th	
๙๒.	กอ.รมน.จังหวัด ส.ช.			๗๑๓๕๑		๐-๗๔๓๒-๑๑๙๘	www.songkhla.go.th	
๙๓.	กอ.รมน.จังหวัด ส.ต.			๗๓๑๔๗		๐-๗๔๗๒-๕๑๑๖	www.satun.go.th	
๙๔.	กอ.รมน.จังหวัด ป.น.			๗๓๗๘๑		๐-๗๓๓๓-๕๐๖๕	www.pattani.go.th	
๙๕.	กอ.รมน.จังหวัด ย.ล.					๐-๗๓๒๐-๓๙๗๙-๘๐	www.yala.go.th	
๙๖.	กอ.รมน.จังหวัด น.ฉ.			๘๔๔๖๕		๐-๗๓๕๑-๓๗๕๓	www.narathiwat.go.th	
๙๗.	กอ.รมน.จังหวัด ก.บ.			๗๖๐๘๔		๐-๗๕๖๑-๑๓๘๑	www.krabi.go.th	
๙๘.	กอ.รมน.จังหวัด พ.ง.			๗๑๑๓๓		๐-๗๖๔๑-๒๑๔๐	www.phangnga.go.th	
๙๙.	กอ.รมน.จังหวัด น.ศ.			๖๗๓๑๑		๐-๗๕๓๕-๖๓๕๖-๗	www.nakhonsithammarat.go.th	
๑๐๐.	กอ.รมน.จังหวัด ส.ฎ.			๗๐๔๓๔		๐-๗๓๒๐-๖๑๙๗	www.suratthani.go.th	
๑๐๑.	กอ.รมน.จังหวัด ต.ง.			๖๕๔๘๐		๐-๗๕๕๙-๐๔๖๔	www.trang.go.th	
๑๐๒.	กอ.รมน.จังหวัด ก.ก.			๖๗๙๓๔		๐-๗๖๒๑-๕๑๖๙	www.phuket.go.th	

อนุผนวก ๓ : (ข่ายการประชุมทางไกล) ประกอบด้วย ผนวก ๓ (การสื่อสาร) ประกอบด้วยแผนภูมิโครงข่ายในการจัดการประชุมปี ๒๕๕๘ - ๒๕๖๐ - กอ.รมน.

ชุดที่ ของ ๑,๐๐๐ ชุด
หน้า 1 ของ ๑ หน้า

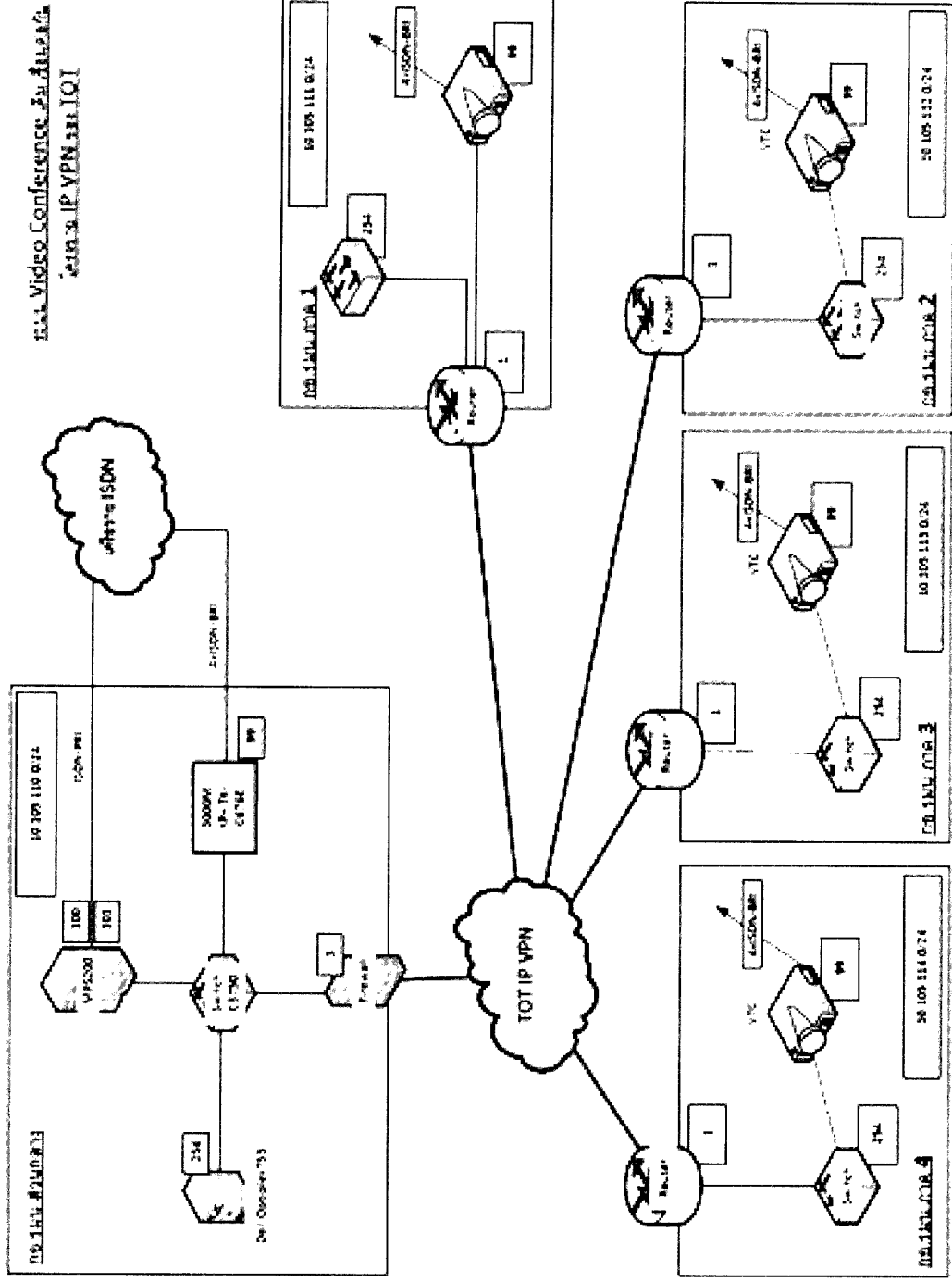

Full Video Conference System
ระบบ IP VPN ๓๓.101

ผนวก ถ : (การปฏิบัติการข่าวสาร) ประกอบแผนรักษาความมั่นคงภายในราชอาณาจักร
ประจำปี ๒๕๕๘ - ๒๕๖๐ - กอ.รมน.

๑. สถานการณ์

ก. ฝ่ายตรงข้าม : ผนวก ข ข่าวกอง

ข. ฝ่ายเรา : แผนรักษาความมั่นคงภายในราชอาณาจักร ประจำปี ๒๕๕๘ - ๒๕๖๐ - กอ.รมน.

๒. ภารกิจ

กอ.รมน. วางแผน อำนวยการ บูรณาการ ประสานการปฏิบัติ และ กำกับดูแลการดำเนินการปฏิบัติการข่าวสารของหน่วยขึ้นตรง กอ.รมน. และหน่วยงานของรัฐที่เกี่ยวข้องให้เป็นไปตามแผนการปฏิบัติการข่าวสาร และ แนวทางที่กำหนด

๓. การปฏิบัติ

ก. แนวความคิดในการปฏิบัติ

๑) เจตนารมณ์ของผู้บังคับบัญชา

ต้องการให้ใช้การปฏิบัติการข่าวสาร สนับสนุนแผนการรักษาความมั่นคงภายในราชอาณาจักร ประจำปี ๒๕๕๘ - ๒๕๖๐ ของ กอ.รมน.อย่างมีประสิทธิภาพ โดยการใช้เครื่องมือในความรับผิดชอบ และของหน่วยงานที่เกี่ยวข้องที่มีอยู่ สนับสนุนการปฏิบัติของ กอ.รมน.ในทุกขั้นตอน รวมทั้งใช้มาตรการรักษาความปลอดภัยในการปฏิบัติการ เพื่อป้องกันมิให้ฝ่ายตรงข้ามคาดการณ์แผนการปฏิบัติของฝ่ายเราได้ ผลลัพธ์ที่ต้องการ คือ ประชาชนกลุ่มเป้าหมาย และเจ้าหน้าที่ของรัฐได้รับทราบข่าวสารที่ถูกต้อง ทันเวลา และมีความเข้าใจต่อสถานการณ์ที่เกิดขึ้นอย่างแท้จริง รวมทั้งเปลี่ยนแนวคิด ทศนคติ ท่าที และพฤติกรรมให้เป็นไปในทางที่เกิดประโยชน์สนับสนุนงานด้านความมั่นคงของ กอ.รมน. ตลอดจนเข้ามามีส่วนร่วมในการพัฒนาประเทศในที่สุด

๒) กลยุทธ์ : แบ่งชั้นการปฏิบัติออกเป็น ๓ ชั้น

ก) ชั้นที่ ๑ (ขั้นเตรียมการ) ใช้การปฏิบัติการเครือข่ายคอมพิวเตอร์ รวมทั้งการบูรณาการและการประสานการปฏิบัติกับหน่วยงานที่เกี่ยวข้องเป็นหลักในการจัดเก็บข้อมูล ปัญหาต่างๆ ที่มีผลกระทบต่อความมั่นคงในพื้นที่ โดยมุ่งเน้นการเตรียมความพร้อมด้านฐานข้อมูลตั้งแต่ภาวะปกติ รวมทั้งใช้การปฏิบัติการจิตวิทยา และการประชาสัมพันธ์ เพื่อธรรงศ์ให้ความรู้แก่กำลังพล เจ้าหน้าที่รัฐ และประชาชนกลุ่มเป้าหมาย ให้เข้าใจและตระหนักถึงสภาพปัญหาภัยคุกคามรูปแบบใหม่ก่อนเข้าปฏิบัติงาน

ข) ชั้นที่ ๒ (ขั้นปฏิบัติการ) ชั้นนี้ยังคงใช้การปฏิบัติการเครือข่ายคอมพิวเตอร์ รวมทั้งการบูรณาการและการประสานการปฏิบัติกับหน่วยงานที่เกี่ยวข้องในการจัดเก็บข้อมูล, เชื่อมโยงข้อมูล, กระจายข่าวสาร สนับสนุนการปฏิบัติ และติดตามสถานการณ์ของหน่วยงาน กอ.รมน. ที่จัดกำลังเข้าปฏิบัติในพื้นที่รับผิดชอบ อีกทั้งใช้การปฏิบัติการจิตวิทยาเชิงรุกต่อประชาชน, กลุ่มการเมืองท้องถิ่น, กลุ่มอิทธิพล และฝ่ายตรงข้าม สนับสนุนด้วยการปฏิบัติการกิจการพลเรือน และการประชาสัมพันธ์ ขณะเดียวกันให้ใช้การพัฒนาสัมพันธ์ กับแกนนำชุมชน เพื่อให้สามารถชักจูงประชาชนไม่ให้สนับสนุนฝ่ายตรงข้าม โดยให้ความรู้สึกต่อต้านภัยคุกคามในรูปแบบต่างๆ ร่วมกัน

ค) ชั้นที่ ๓ (ขั้นเสริมความมั่นคง) มุ่งเน้นการการปฏิบัติการจิตวิทยา เสริมด้วยการปฏิบัติการกิจการพลเรือน รวมทั้งการประชาสัมพันธ์ให้ความรู้ความเข้าใจเกี่ยวกับปัญหาของภัยคุกคามรูปแบบใหม่ โดยการประสานงานกับองค์กรของรัฐ และสื่อต่างๆ ที่อยู่ในกำกับ เพื่อเสริมสร้างความเข้าใจ ความเชื่อมั่น ศรัทธา การสนับสนุนและความสัมพันธ์อันดีร่วมกันระหว่าง กอ.รมน. ส่วนราชการ องค์กรภาครัฐ และ

ผนวก ถ : (การปฏิบัติการข่าวสาร) ประกอบแผนรักษาความมั่นคงภายในราชอาณาจักร
ประจำปี ๒๕๕๘ - ๒๕๖๐ - กอ.รมน.

ภาคเอกชน ตลอดจนประชาชนโดยทั่วไป ให้มีจิตสำนึกในการป้องกันและแก้ไขปัญหาพร้อมกันแบบยั่งยืน รวมทั้งยังคงใช้การปฏิบัติการเครือข่ายคอมพิวเตอร์ สนับสนุนการปฏิบัติการด้านการข่าว เพื่อติดตามความเคลื่อนไหว และป้องกันไม่ให้ฝ่ายตรงข้าม สามารถสร้างเงื่อนไขแห่งปัญหาได้อีกต่อไป

ข. สำนักนโยบายและยุทธศาสตร์ความมั่นคง (สนย.กอ.รมน.)

๑) จัดทำแผนการปฏิบัติการข่าวสารและแนวทางการดำเนินการของ กอ.รมน. รองรับนโยบายของรัฐบาล นโยบายความมั่นคงแห่งชาติ และ ยุทธศาสตร์การพัฒนาเพื่อเสริมความมั่นคงของชาติ

๒) พิจารณาแผน โครงการ และคำขอของหน่วยต่างๆ ทั้งตามแผนงานฯ ประจำปี และในโครงการพิเศษ รวมทั้งประสานการจัดทำงบประมาณประจำปีของ กอ.รมน. โดยรวม ตลอดจนตรวจสอบการกำกับดูแลการปฏิบัติงานของหน่วยรองให้เป็นไปตามแผน

๓) บูรณาการ อำนวยการ ประสานงาน และกำกับดูแล ให้หน่วยขึ้นตรงของ กอ.รมน. และหน่วยงานของรัฐที่เกี่ยวข้องดำเนินการให้เป็นไปตามแผนการปฏิบัติการข่าวสาร และ แนวทางที่กำหนด

๔) ติดตามและประเมินผลการปฏิบัติของหน่วยทุกระดับ ให้สอดคล้องกับสถานการณ์ ทั้งในด้านการเมือง เศรษฐกิจ สังคมจิตวิทยา วิทยาศาสตร์เทคโนโลยี และการทหาร และให้เป็นไปตามแผน คำสั่ง และนโยบายด้านการปฏิบัติการข่าวสารที่ กอ.รมน. กำหนด

๕) นำผลการวิจัยและประเมินผลการดำเนินงานของ กอ.รมน. และหน่วยขึ้นตรงมาปรับปรุงพัฒนาการปฏิบัติการข่าวสารของ กอ.รมน. ให้มีความพร้อมและมีประสิทธิภาพมากยิ่งขึ้น

ค. สำนักการข่าว (สขว.กอ.รมน.)

๑) ดำเนินการด้านการข่าว เพื่อสนับสนุนข้อมูลสถานการณ์ด้านการข่าวในประเด็นที่เกี่ยวข้อง และข้อมูลการประเมินแนวโน้มภัยคุกคามด้านความมั่นคงภายในราชอาณาจักร รวมทั้งข้อมูลบุคคลหรือกลุ่มบุคคลที่มีพฤติกรรมอันเป็นภัยต่อความมั่นคงของชาติ

๒) รวบรวมและประเมินสถานการณ์ ท่าที และทัศนคติของประชาชนในพื้นที่เป้าหมายตามห้วงเวลาหรือตามที่คณะทำงานปฏิบัติการข่าวสารของ กอ.รมน. ร้องขอ

๓) ดำเนินงานด้านต่อต้านการข่าวกรอง และการรักษาความปลอดภัยที่เกี่ยวกับบุคคล เอกสาร และ สถานที่ของ กอ.รมน.

๔) สนับสนุนเจ้าหน้าที่ร่วมดำเนินงานในคณะทำงานปฏิบัติการข่าวสารของ กอ.รมน.

๕) สนับสนุนการปฏิบัติการข่าวสาร เมื่อได้รับการประสาน

ง. สำนักกิจการมวลชนและสารนิเทศ (สมท.กอ.รมน.)

๑) วางแผน อำนวยการ ประสานงาน กำกับดูแล และดำเนินการด้านงานมวลชนและสารนิเทศของ กอ.รมน. ให้สอดคล้องกับแผน/แนวทางการปฏิบัติการข่าวสารและสนับสนุนการดำเนินงานของคณะทำงานปฏิบัติการข่าวสารของ กอ.รมน.

๒) ดำเนินการปฏิบัติการจิตวิทยา ประชาสัมพันธ์ และดำเนินกิจกรรมด้านการพัฒนาและการศึกษาอบรมเพื่อความมั่นคงของชาติให้เหมาะสมกับแนวทางการปฏิบัติการข่าวสาร รวมทั้งสอดแทรกอุดมการณ์ความจงรักภักดีต่อสถาบัน ชาติ ศาสนา และพระมหากษัตริย์ในการดำเนินงานตามแผนงาน/โครงการที่กำหนด

ผนวก ๓ : (การปฏิบัติการข่าวสาร) ประกอบแผนรักษาความมั่นคงภายในราชอาณาจักร
ประจำปี ๒๕๕๘ - ๒๕๖๐ - กอ.รมน.

๓) ติดตามและประเมินผลการดำเนินงานกิจกรรมการปฏิบัติการข่าวสารที่ได้รับมอบหมายและนำผลการประเมินมาปรับแก้การดำเนินงานให้เหมาะสมกับสถานการณ์

๔) ดำเนินการกิจกรรมการปฏิบัติการข่าวทั้งเชิงรุกและเชิงรับบนพื้นฐานความคิดริเริ่มอย่างเหมาะสมและสอดคล้องกับสถานการณ์

๕) สนับสนุนเจ้าหน้าที่ร่วมดำเนินงานในคณะทำงานปฏิบัติการข่าวสารของ กอ.รมน.

๖) สนับสนุนการปฏิบัติการข่าวสาร เมื่อได้รับการประสาน

จ. สำนักบริหารงานบุคคล (สบค.กอ.รมน.)

๑) ให้คำปรึกษาและข้อเสนอแนะด้านกฎหมายและสิทธิมนุษยชนแก่คณะทำงานปฏิบัติการข่าวสารของ กอ.รมน.

๒) สนับสนุนเจ้าหน้าที่ร่วมดำเนินงานในคณะทำงานปฏิบัติการข่าวสารของ กอ.รมน.

๓) สนับสนุนการปฏิบัติการข่าวสาร เมื่อได้รับการประสาน

ฉ. สำนักงานบริหารงานทั่วไป (สบป.กอ.รมน.)

๑) วางแผน ประสานงาน และกำกับดูแลเกี่ยวกับงานในด้านเทคโนโลยีสารสนเทศของ กอ.รมน. ให้สอดคล้องกับแผน/แนวทางการปฏิบัติการข่าวสารของ กอ.รมน.

๒) ติดตามการเผยแพร่ข้อมูลในสื่ออินเทอร์เน็ตที่ส่งผลกระทบต่อความมั่นคงภายในราชอาณาจักร

๓) นำเสนอผลการดำเนินงานของ กอ.รมน. รวมทั้งเผยแพร่บทความที่มีประโยชน์ต่อ กอ.รมน. หรือเป็นประโยชน์ในภาพรวมของประเทศผ่านสื่ออินเทอร์เน็ต

๔) ใช้สื่ออินเทอร์เน็ต ประชาสัมพันธ์และชี้แจงทำความเข้าใจกับกลุ่มเป้าหมาย เพื่อให้มีแนวความคิดที่ถูกต้อง และมีส่วนร่วมในการป้องกันและแก้ไขปัญหาความมั่นคงของชาติ

๕) สนับสนุนเจ้าหน้าที่ร่วมดำเนินงานในคณะทำงานปฏิบัติการข่าวสารของ กอ.รมน.

๖) สนับสนุนการปฏิบัติการข่าวสาร เมื่อได้รับการประสาน

ช. สำนักงบประมาณและการเงิน (สพง.กอ.รมน.)

๑) สนับสนุนเจ้าหน้าที่ร่วมดำเนินงานในคณะทำงานปฏิบัติการข่าวสารของ กอ.รมน.

๒) สนับสนุนการปฏิบัติการข่าวสาร เมื่อได้รับการประสาน

ซ. ศูนย์ติดตามสถานการณ์ กอ.รมน. (ศตส.กอ.รมน.)

๑) ติดตามและวิเคราะห์สถานการณ์ความมั่นคงในประเทศต่าง ๆ เพื่อนำมาเป็นข้อมูลในการวางแผนและกำหนดแนวทางการปฏิบัติการข่าวสารของ กอ.รมน.

๒) สนับสนุนเจ้าหน้าที่ร่วมดำเนินงานในคณะทำงานปฏิบัติการข่าวสารของ กอ.รมน.

๓) สนับสนุนการปฏิบัติการข่าวสาร เมื่อได้รับการประสาน

ด. ศูนย์ประสานการปฏิบัติที่ ๑ - ๖ กอ.รมน. (ศปป.๑ - ๖ กอ.รมน.)

๑) จัดทำแผนปฏิบัติการข่าวสารสนับสนุนการป้องกันและแก้ไขปัญหาเสพติด ปัญหาคนต่างด้าวหลบหนีเข้าเมือง การก่อการร้ายและอาชญากรรมข้ามชาติ ปัญหาความมั่นคงของชาติและปัญหาความมั่นคงในพื้นที่จังหวัดชายแดนภาคใต้ การสนับสนุนการดำเนินการโครงการอันเนื่องมาจากพระราชดำริ การสนับสนุนการดำเนินการโครงการอันเนื่องมาจากพระราชดำริ การสนับสนุนการ

ผนวก ถ : (การปฏิบัติการข่าวสาร) ประกอบแผนรักษาความมั่นคงภายในราชอาณาจักร
ประจำปี ๒๕๕๘ - ๒๕๖๐ - กอ.รมน.

ดำเนินการโครงการอันเนื่องมาจากพระราชดำริ โดยให้ความสำคัญในการประชาสัมพันธ์การกำหนด
กิจกรรมที่เหมาะสม และชี้แจงทำความเข้าใจแก่กลุ่มเป้าหมาย ภายใต้กรอบนโยบาย/ยุทธศาสตร์ของรัฐ
และ แผน/แนวทางการปฏิบัติการข่าวสารที่ กอ.รมน. กำหนด

๒) บูรณาการแผนงาน/โครงการด้านการปฏิบัติการข่าวสารหรือโครงการที่เกี่ยวข้อง เพื่อการ
ป้องกันและแก้ไขปัญหาของหน่วยงานที่เกี่ยวข้องให้มีความเหมาะสม

๓) ประสานงานกับหน่วยงานที่เกี่ยวข้องให้ดำเนินการตามแผนงาน/โครงการที่กำหนดอย่างเป็น
ระบบ ทั้งเชิงป้องกันและการแก้ไขปัญหาให้เหมาะสมและสอดคล้องกับสถานการณ์ที่เกิดขึ้นในแต่ละ
พื้นที่ โดยให้ความสำคัญกับการมีส่วนร่วมของภาคประชาชน โดยเฉพาะอย่างยิ่งในกลุ่มเยาวชน

๔) ติดตามสถานการณ์ด้านการข่าวในประเด็นการโฆษณาชวนเชื่อต่างๆ รวมถึงท่าที/ทัศนคติ/
พฤติกรรมของประชาชนในพื้นที่ เพื่อเป็นข้อมูลในการกำหนดแผน/แนวทางการปฏิบัติการข่าวสาร
อย่างมีประสิทธิภาพ

๕) สนับสนุนเจ้าหน้าที่ร่วมดำเนินงานในขณะทำงานปฏิบัติการข่าวสารของ กอ.รมน.

๖) สนับสนุนการปฏิบัติการข่าวสาร เมื่อได้รับการประสาน

ด. กองอำนวยการรักษาความมั่นคงภายในภาค ๑ - ๔ (กอ.รมน.ภาค ๑ - ๔)

๑) วางแผน อำนวยการ ประสานงาน และ กำกับดูแลการปฏิบัติการข่าวสารตามกลยุทธ์ของ
กอ.รมน.ภาค รวมทั้ง กอ.รมน.จังหวัด และ กอ.รมน.ภาค สย. ที่เป็นหน่วยขึ้นตรง

๒) ดำเนินการเพื่อให้ได้มาซึ่งความเหนือกว่าด้านข้อมูลข่าวสาร โดยให้ความสำคัญ ในเรื่องการพัฒนา
ขีดความสามารถในการรวบรวม การดำเนินกรรมวิธี และการกระจายข้อมูลข่าวสารไปยัง
หน่วย ที่เกี่ยวข้องอย่างทันเวลา

๓) ดำเนินกิจกรรมการปฏิบัติการข่าวสารที่สอดคล้องกับสถานการณ์ปัญหาภัยคุกคาม และ
สนับสนุนการดำเนินโครงการอื่นๆ โดยการประสานงานและบูรณาการหน่วยงานต่างๆ ที่เกี่ยวข้อง
เพื่อให้เกิดอิทธิพลต่อทัศนคติ ท่าที และ พฤติกรรมของกลุ่มเป้าหมาย

๔) การปฏิบัติการข่าวสารเชิงรุก ด้วยการใช้การปฏิบัติการจิตวิทยา การประชาสัมพันธ์ และ
การเผยแพร่ข่าวสารผ่านสื่อต่าง ๆ โดยเน้นการสร้างความรู้ ความเข้าใจแก่ประชาชนในการแก้ไขปัญหา
ภัยคุกคามที่เกิดขึ้นในพื้นที่รับผิดชอบ เพื่อให้มีส่วนร่วมในการสร้างความมั่นคงภายในประเทศ
บนพื้นฐานของการปกครองระบอบประชาธิปไตย อันมีพระมหากษัตริย์ทรงเป็นประมุข

๕) การปฏิบัติการข่าวสารเชิงรับ มุ่งเน้นการให้ความรู้ การชี้แจงทำความเข้าใจกับประชาชน
เกี่ยวกับผลกระทบที่เกิดจากภัยคุกคาม เพื่อให้ประชาชนสนับสนุนการดำเนินงานของหน่วยงานต่างๆ
อันจะนำไปสู่การชะลอ/ยุติ การขยายขอบเขตของปัญหาที่เกิดขึ้นได้โดยเร็ว

๖) การเสริมสร้างความรักความสามัคคีของคนในชาติ และความจงรักภักดีต่อสถาบัน ชาติ
ศาสนา และ พระมหากษัตริย์

๗) กำหนดแนวทาง เสนอแนะ/สั่งการ การปฏิบัติการข่าวสารของ กอ.รมน.ภาค สย. และ
กอ.รมน.จังหวัด เพื่อให้เกิดความสอดคล้องกับสถานการณ์และการปฏิบัติการข่าวสารของ กอ.รมน.ภาค

๘) ติดตาม ตรวจสอบ และประเมินผลการปฏิบัติการข่าวสารของ กอ.รมน.ภาค สย. และ
กอ.รมน.จังหวัด พร้อมทั้งรายงานผลการปฏิบัติ รอบ ๓, ๔, ๙, และ ๑๒ เดือน

ผนวก ถ : (การปฏิบัติการข่าวสาร) ประกอบแผนรักษาความมั่นคงภายในราชอาณาจักร
ประจำปี ๒๕๕๘ - ๒๕๖๐ - กอ.รมน.

ก. กองอำนวยการรักษาความมั่นคงภายในภาค ๔ ส่วนหน้า (กอ.รมน.ภาค ๔ สน.)

๑) วางแผน อำนวยการ ประสานงาน และ กำกับดูแลการปฏิบัติการข่าวสารของ กอ.รมน.ภาค ๔ สน., กอ.รมน.จังหวัด และหน่วยขึ้นตรง

๒) ดำเนินการเพื่อให้ได้มาซึ่งความเหนือกว่าด้านข้อมูลข่าวสาร โดยให้ความสำคัญในเรื่องการพัฒนาขีดความสามารถในการรวบรวม การดำเนินกรรมวิธี และการกระจายข้อมูลข่าวสารไปยังหน่วยที่เกี่ยวข้องอย่างทันเวลา

๓) ดำเนินกิจกรรมการปฏิบัติการข่าวสารที่สอดคล้องกับสถานการณ์ ปัญหาภัยคุกคาม และสนับสนุนการดำเนินโครงการอื่นๆ โดยการประสานงานและบูรณาการหน่วยงานต่างๆ ที่เกี่ยวข้อง

๔) วางแผน อำนวยการ ประสานงาน และ กำกับดูแลการปฏิบัติการข่าวสารให้เป็นไปตามวัตถุประสงค์ และสอดคล้องกับสถานการณ์ด้านการข่าวในพื้นที่รับผิดชอบ รวมทั้งแสวงประโยชน์จากการดำเนินการตามมาตรการต่างๆ เพื่อให้เกิดอิทธิพลต่อทัศนคติ ท่าที และ พฤติกรรมของกลุ่มเป้าหมาย

๕) การดำเนินการปฏิบัติการข่าวสารทั้งเชิงรุกและเชิงรับต่อกลุ่มเป้าหมาย โดยในการปฏิบัติการข่าวสารเชิงรุก จะมุ่งเน้นการสร้างความรู้ ความเข้าใจแก่ประชาชนในการเข้ามามีส่วนร่วมและสนับสนุนเจ้าหน้าที่รัฐในการแก้ไขปัญหาภัยคุกคามที่เกิดขึ้นในพื้นที่ ส่วนการปฏิบัติการข่าวสารเชิงรับ จะมุ่งเน้นการให้ความรู้ การชี้แจงทำความเข้าใจกับประชาชนในประเด็นที่กลุ่มผู้ก่อเหตุรุนแรงโฆษณาชวนเชื่อและบ่อนทำลายเจ้าหน้าที่รัฐ เพื่อให้ประชาชนมีความรู้ ความเข้าใจ และ รู้เท่าทันฝ่ายตรงข้าม รวมทั้งหันมาให้การสนับสนุนการดำเนินงานของเจ้าหน้าที่รัฐ อันจะนำไปสู่การชะลอ/ยุติ การขยายขอบเขตของปัญหาที่เกิดขึ้นได้โดยเร็ว

๖) การเสริมสร้างความรักความสามัคคีของคนในชาติ และ ความจงรักภักดีต่อสถาบัน ชาติ ศาสนา และ พระมหากษัตริย์

๗) การกำหนดแนวทาง เสนอแนะ/สั่งการ การปฏิบัติการข่าวสารของ กอ.รมน.จังหวัด เพื่อให้เกิดความสอดคล้องกับสถานการณ์และการปฏิบัติการข่าวสารของ กอ.รมน.ภาค ๔ สน.

๘) ติดตาม ตรวจสอบ และประเมินผลการปฏิบัติการข่าวสารของ กอ.รมน.จังหวัด

ท. กองอำนวยการรักษาความมั่นคงภายในจังหวัด (กอ.รมน.จังหวัด)

๑) บูรณาการการดำเนินการปฏิบัติการข่าวสารในพื้นที่รับผิดชอบ

๒) จัดทำแผนงาน/โครงการด้านการปฏิบัติการข่าวสารเสนอผ่าน กอ.รมน.ภาค ๑ - ๔ ที่เกี่ยวข้อง

๓) ใช้ศูนย์ประสานงานมวลชนที่จัดตั้งไว้แล้ว เป็นเครื่องมือการปฏิบัติข่าวสาร เป็นศูนย์ให้ความรู้กับประชาชนตระหนักถึงภัยคุกคามในทุกเรื่อง และเป็นศูนย์รวบรวมข้อมูลข่าวสาร ตอบโต้การบิดเบือนข้อมูลของกลุ่มอิทธิพลทุกรูปแบบ

๔) ดำเนินการปฏิบัติการข่าวสารตามประเด็นที่กำหนด เมื่อได้รับการประสานจาก กอ.รมน. หรือกอ.รมน.ภาค

ผนวก ก : (การปฏิบัติราชการข่าวสาร) ประกอบแผนรักษาความมั่นคงภายในราชอาณาจักร
ประจำปี ๒๕๕๘ - ๒๕๖๐ - กอ.รมน.

น. หน่วยประสานการปฏิบัติ : แผนรักษาความมั่นคงภายในราชอาณาจักร ประจำปี
๒๕๕๘ - ๒๕๖๐ - กอ.รมน.

บ. คำแนะนำในการประสาน : ให้ทุกหน่วยงานดำเนินการสอดแทรกการเสริมสร้างทัศนคติเชิงบวก
ให้แก่กลุ่มเป้าหมายในเรื่องการปกป้องและเทิดทูนสถาบันพระมหากษัตริย์ และ การมีจิตสำนึก
ด้านความมั่นคง โดยเน้นการเห็นแก่ผลประโยชน์ของชาติเป็นสำคัญ

๔. การสนับสนุน ผนวก จ : การบริหารงานทั่วไป แผนรักษาความมั่นคงภายในราชอาณาจักร
ประจำปี ๒๕๕๘ - ๒๕๖๐ - กอ.รมน.

๕. การอำนวยความสะดวก และ การสื่อสาร

ก. การอำนวยความสะดวก ผนวก ค : การอำนวยความสะดวกของส่วนอำนวยความสะดวกของ กอ.รมน.

ข. การสื่อสาร ผนวก ด : การสื่อสาร

ผนวก ท : (การป้องกันและแก้ไขปัญหายาเสพติด) ประกอบแผนรักษาความมั่นคง
ภายในราชอาณาจักร ประจำปี ๒๕๕๘ - ๒๕๖๐ - กอ.รมน.

- อ้างอิง ๑. พ.ร.บ.รักษาความมั่นคงภายในราชอาณาจักร พ.ศ.๒๕๕๑
๒. พ.ร.บ.ป้องกันและปราบปรามยาเสพติด พ.ศ.๒๕๑๙ และที่แก้ไขเพิ่มเติม
๓. แผนการบริหารราชการแผ่นดิน พ.ศ. ๒๕๕๕ - ๒๕๕๘
๔. นโยบายความมั่นคงแห่งชาติ พ.ศ. ๒๕๕๕ - ๒๕๕๙
๕. ยุทธศาสตร์การพัฒนาเพื่อเสริมความมั่นคงของชาติ พ.ศ. ๒๕๕๖ - ๒๕๖๐
๖. ยุทธศาสตร์ต่อประชาคมการเมืองและความมั่นคงอาเซียน (พ.ศ.๒๕๕๕ - ๒๕๕๘)

๑. สถานการณ์

ก. สถานการณ์ทั่วไป

๑) สถานะปัญหาเสพติดของประเทศในกลุ่มอาเซียน

ในกลุ่มประเทศอาเซียนทั้ง ๑๐ ประเทศ อาจกล่าวได้ว่าไม่มีประเทศไหนที่ไม่มีปัญหาเสพติด แม้กระทั่งประเทศสิงคโปร์ซึ่งมีบทลงโทษที่รุนแรง เนื่องจากกลุ่มประเทศอาเซียนมีแหล่งผลิตยาเสพติดขนาดใหญ่คือ พื้นที่สามเหลี่ยมทองคำ ซึ่งเป็นแหล่งผลิตฝิ่นอันดับสองของโลก นอกจากนั้นยังเป็นแหล่งผลิตเฮโรอีน ไอซ์ และยาบ้า ยาเสพติดที่ผลิตในพื้นที่สามเหลี่ยมทองคำได้กระจายไปยังประเทศอาเซียนทุกประเทศ นอกจากการผลิตยาเสพติดในภูมิภาคเองแล้ว อาเซียนยังเผชิญกับปัญหาการลักลอบนำเข้ายาเสพติดจากภูมิภาคอื่น โดยเฉพาะไอซ์จากแอฟริกาและโคเคนจากอเมริกาใต้ สำหรับปัญหาเสพติดในกลุ่มประเทศอาเซียน อาจแบ่งออกเป็น ๓ กลุ่มหลักๆ คือ

ก) ประเทศที่มีสถานะเป็นผู้ผลิตยาเสพติด ได้แก่ เมียนมา ซึ่งเป็นผู้ผลิตฝิ่น เฮโรอีน ยาบ้า และไอซ์

ข) ประเทศที่มีสถานะเป็นทางผ่านยาเสพติด หรือเป็นเส้นทางลำเลียงยาเสพติดจากแหล่งผลิตในเมียนมาไปยังประเทศอื่น ๆ ได้แก่ ไทย ลาว กัมพูชา เวียดนาม มาเลเซีย

ค) ประเทศที่มีสถานะเป็นผู้บริโภค หรือเป็นแหล่งแพร่ระบาดของยาเสพติด เช่น ไทย ฟิลิปปินส์ อินโดนีเซีย มาเลเซีย ซึ่งในแต่ละประเทศอาจมีหนึ่งหรือสองสถานะรวมกัน นอกจากนั้น ยังมีอีก ๒ ประเทศที่มีปัญหาเสติดน้อย คือ ประเทศสิงคโปร์ และบรูไน

๒) สถานการณ์ปัญหาเสพติดในประเทศอาเซียน

ก) เนการาบรูไน ดารุสซาลาม (Nagara Brunei Darussalam)

บรูไน เป็นประเทศเล็ก ๆ ที่มีปัญหาค่อนข้างน้อย สถานะเป็นผู้บริโภคยาเสพติดเป็นประเทศที่ไม่มีปัญหาการผลิตยาเสพติดภายในประเทศ และไม่มีปัญหาเครือข่ายการค้าที่สำคัญหรือเครือข่ายการค้าข้ามชาติเคลื่อนไหวในประเทศ ยาเสพติดที่เป็นปัญหาหลักของประเทศ คือ ไอซ์ และมีแนวโน้มเพิ่มขึ้น ร่องลงมาเป็นกัญชา คีตามีน วัตถุออกฤทธิ์ฯ และสารระเหย โดยรายงานของ UNODC ระบุว่า ในปี พ.ศ. ๒๕๕๔ มีผู้เข้ารับการบำบัดรักษาทั้งสิ้น ๑๘๓ คน เป็นผู้ใช้ไอซ์ร้อยละ ๙๖ และมีผู้ถูกจับกุมคดียาเสพติดทั้งสิ้น ๕๘๘ คน เป็นคดีไอซ์ร้อยละ ๘๗ ของกลางที่ยึดได้ ไอซ์ ๐.๗๕ ก.ก. ยาอี ๓๔๙ เม็ด กัญชา ๐.๕๘ ก.ก. คีตามีน ๐.๓๙ ก.ก. และไนเมตาซีแพม ๑,๔๙๕ เม็ด ส่วนในปี พ.ศ. ๒๕๕๕ (ม.ค. - ก.ย.) มีการจับกุมผู้ต้องหาเสพติดได้ ๒๙๖ คน ไอซ์ ๔.๗ ก.ก. กัญชา ๖๑๕ กรัม อีริมีนไฟว์ ๕๔๕ เม็ด และ คีตามีน ๓๘๖ ขวด

ผนวก ท : (การป้องกันและแก้ไขปัญหายาเสพติด) ประกอบแผนรักษาความมั่นคงภายในราชอาณาจักร
ประจำปี ๒๕๕๘ - ๒๕๖๐ - กอ.รมน.

ข) ราชอาณาจักรกัมพูชา (Kingdom of Cambodia)

กัมพูชา มีสถานะเป็นทางผ่านยาเสพติดหลายชนิด ทั้ง เฮโรอีน ไอซ์ และยาบ้า จากพื้นที่
สามเหลี่ยมทองคำ ไปยังประเทศที่สามและยังเป็นทางผ่านไอซ์ จากแอฟริกา โคเคน จากอเมริกาใต้
นอกจากนั้นยังมีการผลิตไอซ์ และสารตั้งต้นชาฟโรล (สำหรับผลิตเอ็กซ์ตาซีหรือยาอี) ปัจจุบันกัมพูชา
ถูกใช้เป็นฐานการค้าของเครือข่ายนักค้ายาเสพติดชาวแอฟริกัน ซึ่งกระจายยาไปยังประเทศต่าง ๆ
ในภูมิภาคอาเซียน โดยเฉพาะประเทศไทย ในปี พ.ศ. ๒๕๕๔ มีการรายงานว่ามีผู้ถูกจับกุมคดียาเสพติด
ทั้งสิ้น ๒,๓๘๑ คน เพิ่มขึ้นจากปี พ.ศ. ๒๕๕๓ ที่จับกุมได้ ๘๖๔ คน ของกลาง ยาบ้า ๒๓๘,๙๙๔ เม็ด
ไอซ์ ๑๙.๑ ก.ก. ยาอี ๗,๘๕๕ เม็ด กัญชา ๒๑๐.๒ ก.ก. โคเคน ๑.๑ ก.ก. และเฮโรอีน ๒.๑ ก.ก. ส่วนใน
ปี พ.ศ. ๒๕๕๕ (ม.ค. - มิ.ย.) มีรายงานการจับกุมคดียาเสพติดทั่วประเทศจำนวน ๕๒๔ คดี ของกลาง
ยาบ้า ๔๗,๐๔๑ เม็ด ไอซ์ ๑๗.๒ กก. และโคเคน ๒๙.๔ กก. ด้านการแพร่ระบาดของยาเสพติด กัมพูชา
อาจกล่าวได้ว่าเป็นอีกประเทศหนึ่งในกลุ่มอาเซียนที่มีปัญหาการแพร่ระบาดของยาเสพติดอยู่ในระดับ
ปานกลาง แม้ทางการรายงานจะระบุว่า มีผู้เสพยาเพียง ๖,๐๐๐ คน แต่จากการประเมินขององค์กรเอกชน
และ UNODC ประมาณการว่า อาจมีผู้เสพยาเสพติดมากถึง ๕๐๐,๐๐๐ คน หรือประมาณ ๔ % ของ
ประชากรทั้งหมด โดยยาเสพติดที่แพร่ระบาดมาก ได้แก่ ไอซ์ รองลงมาเป็น ยาบ้า และมีแนวโน้ม
เพิ่มขึ้น

ค) สาธารณรัฐอินโดนีเซีย (Republic of Indonesia)

อินโดนีเซีย มีสถานะเป็นประเทศผู้บริโภค แต่มีปัญหายาเสพติดหลายประการ ทั้งเป็น
แหล่งผลิตยาเสพติด เป็นแหล่งค้า และแหล่งแพร่ระบาด โดยเฉพาะด้านปัญหาการแพร่ระบาดที่มี
ปัญหาค่อนข้างมาก จากสถิติในปี พ.ศ. ๒๕๕๔ ระบุว่า มีผู้เข้ารับการรักษาทั้งสิ้น ๙,๘๗๐ คนส่วนใหญ่
เข้ารับการรักษาบำบัดรักษา ไอซ์ และยาอี และมีผู้ถูกจับกุมคดียาเสพติด ๑๕,๗๖๖ คนของกลางที่ยึดได้
ไอซ์ ๑,๑๖๑.๓ ก.ก. ยาอี ๑,๐๙๖,๒๔๙ เม็ด วัตถุออกฤทธิ์ ๖๘๔,๘๑๙ เม็ด กัญชา ๒๐,๒๖๐ ก.ก.
เฮโรอีน ๒๘.๘ ก.ก. และคีตามีน ๔๙.๓ ก.ก. แต่มีรายงานข้อมูลการประมาณการจำนวนผู้เสพยาเสพติด
ในประเทศว่ามีอยู่ประมาณ ๔.๑ ล้านคน (๓.๗-๔.๗ ล้านคน) หรือประมาณ ๒ % ของประชากร และมีการ
เพิ่มขึ้นสูงในรอบ ๒ - ๓ ปีที่ผ่านมา โดยเฉพาะในครึ่งปีแรกของปี พ.ศ. ๒๕๕๔ ที่มีอัตราการเพิ่ม
ของอาชญากรรมยาเสพติดประมาณ ๖๗ % เมื่อเปรียบเทียบกับหกเดือนก่อนหน้า การแพร่ระบาดมีทั้ง
ในเมืองและตามหมู่บ้านในชนบท ผู้เสพยาอายุตั้งแต่ ๑๕ - ๓๙ ปี และกลุ่มผู้ใช้ที่เป็นเยาวชนเพิ่มมากขึ้น
ยาเสพติดที่แพร่ระบาดมากคือ ไอซ์ เฮโรอีน และคีตามีน ปัญหายาเสพติดของประเทศอินโดนีเซียจัดอยู่
ในระดับรุนแรง ซึ่งปัจจัยที่ส่งผลกระทบต่อสถานการณ์ ปัญหายาเสพติด ในประเทศอินโดนีเซีย คือ กลุ่มการค้า
ยาเสพติด และเครือข่ายการค้า ซึ่งประกอบด้วยหลายชนชาติ เช่น กลุ่มอิหร่าน แอฟริกัน อัฟกานิสถาน
ปากีสถาน จีน ไทย ไต้หวัน และอินเดีย

ง) สาธารณรัฐประชาธิปไตยประชาชนลาว (Lao People's Democratic Republic)

สปป.ลาว มีสถานะเป็นประเทศทางผ่านยาเสพติดสำคัญจากประเทศเมียนมา มายังไทย
เวียดนาม และกัมพูชา ก่อนที่จะส่งต่อไปยังประเทศอื่น ๆ นอกจากนั้นยังเป็นทางผ่านสารตั้งต้นเข้าสู่
แหล่งผลิตในพื้นที่สามเหลี่ยมทองคำ และเป็นประเทศที่ผลิตกัญชามากที่สุดในอาเซียน รวมทั้งยังเป็น
ประเทศที่มีการปลูกฝิ่นในพื้นที่ทางตอนเหนือของประเทศ จากรายงานยาเสพติดประจำปีของกระทรวง

ผนวก ท : (การป้องกันและแก้ไขปัญหายาเสพติด) ประกอบแผนรักษาความมั่นคงภายในราชอาณาจักร
ประจำปี ๒๕๕๘ - ๒๕๖๐ - กอ.รมน.

ยุติธรรมประเทศสหรัฐอเมริกา กล่าวว่า ลาวเป็นทางผ่านยาเสพติดที่สำคัญของยาเสพติดในภูมิภาค
อาเซียน โดยในปี พ.ศ. ๒๕๕๕ สปป.ลาว มีการจับกุมยาเสพติด จำนวน ๑,๒๒๓ คดี ยึดของกลางได้
ยาบ้า ๑๐ ล้านเม็ด เฮโรอีน ๔๕ ก.ก. และกัญชา ๒.๘ ตัน ปัญหายาเสพติดของ สปป.ลาว อยู่ในระดับ
ปานกลาง แต่ในส่วนของ การแพร่ระบาด สปป.ลาว เริ่มประสบกับปัญหาการแพร่ระบาดของยาเสพติด
ในประเทศมากขึ้น ในปี พ.ศ. ๒๕๕๓ รัฐบาล สปป.ลาว ประเมินว่ามีผู้เสพยาบ้าประมาณ ๔๒,๐๐๐ คน
และมีผู้เสพฝิ่นประมาณ ๑๔,๐๐๐ คน และจากรายงานของ UNODC ระบุว่าในปี พ.ศ. ๒๕๕๔ สปป.ลาว
มีผู้เข้ารับการบำบัดรักษาทั้งสิ้น ๑,๕๔๔ คน โดยร้อยละ ๙๘ เป็นผู้ใช้ยาบ้า มีผู้ถูกจับกุมคดียาเสพติด
๑,๗๔๙ คน ของกลาง ยาบ้า ๔,๖๐๙,๗๒๙ เม็ด กัญชา ๑,๖๑๗.๑ ก.ก. เฮโรอีน ๔๓.๔ ก.ก. และฝิ่น
๖๓.๔ ก.ก. ยาเสพติดที่แพร่ระบาดมาก ได้แก่ ยาบ้า รองลงมาเป็นกัญชา และมีแนวโน้มเพิ่มขึ้น

จ) สหพันธรัฐมาเลเซีย (Republic of Malaysia)

มาเลเซียไม่ใช่ประเทศที่มีการผลิต หรือเป็นทางผ่านยาเสพติดที่สำคัญ ดังนั้นจึงจัดอยู่ใน
สถานะของประเทศผู้บริโภค สถานการณ์ยาเสพติดอยู่ในภาวะที่เกือบจะควบคุมได้ แต่อย่างไรก็ตาม
มาเลเซียยังมีปัญหาการเป็นทางผ่านของเฮโรอีน ไอซ์ จากพื้นที่สามเหลี่ยมทองคำ นอกจากนี้กลุ่มนัก
ค้าบางกลุ่มเข้าไปใช้มาเลเซียเป็นฐานในการผลิตไอซ์ และเอ็กซ์ตาซี รวมทั้งกลุ่มนักค้าชาวแอฟริกันและ
อิหร่านใช้เป็นฐานในการลักลอบนำไอซ์และโคเคนเข้ามาจำหน่ายในภูมิภาคอาเซียน ปัญหายาเสพติด
ภายในประเทศอยู่ในระดับปานกลาง ยาเสพติดที่มีการแพร่ระบาดมาก คือ กัญชา ไอซ์ เอ็กซ์ตาซี และ
วัตถุออกฤทธิ์ แต่มีแนวโน้มลดลงในปี พ.ศ. ๒๕๕๔ มีผู้ถูกจับกุมคดียาเสพติด ๑๖๐,๘๗๙ คน ส่วนใหญ่
เป็นคดีเฮโรอีน และไอซ์ ของกลาง ไอซ์ ๑,๒๓๕.๖ ก.ก. ยาบ้า ๓๖๔,๙๐๙ เม็ด เฮโรอีน ๗๕๕.๕ ก.ก.
กัญชา ๑,๐๕๔ ก.ก. กระทั่งอม ๑,๔๔๐.๔ ก.ก. ยาแก้ไอ ๑,๕๗๓.๘ ลิตร วัตถุออกฤทธิ์ ๑,๗๗๓,๘๗๕ เม็ด
เอ็กซ์ตาซี ๙๘,๗๕๑ เม็ด คีตามีน ๒๐๒.๕ ก.ก. ฯลฯ และมีผู้เข้ารับการบำบัดรักษาทั้งสิ้น ๔,๔๐๓ คน
โดยร้อยละ ๘๓ เข้าบำบัดการติดเฮโรอีน รัฐบาลมาเลเซียประมาณการว่า มีผู้เสพยาเสพติดประมาณ
๑,๐๕๐,๐๐๐ คน (๙๐๐,๐๐ - ๑,๒๐๐,๐๐๐ คน)

ฉ) สาธารณรัฐแห่งสหภาพเมียนมา (Republic of the Union of Myanmar)

เมียนมา มีสถานะ เป็นประเทศผู้ผลิตยาเสพติดหลักในภูมิภาค ซึ่งมีการผลิตทั้งฝิ่น เฮโรอีน
ยาบ้า ไอซ์ และเป็นแหล่งผลิตขนาดใหญ่ที่ส่งผลกระทบต่อทั้งภูมิภาคอาเซียน รวมทั้งอีกหลายประเทศใน
โลก ในอดีตเมียนมาเป็นแหล่งผลิตฝิ่นและเฮโรอีนอันดับหนึ่งของโลก ปัจจุบันเป็นอันดับสองของโลก
รองจากอัฟกานิสถาน มีผลผลิตฝิ่นประมาณร้อยละ ๒๐ ของผลผลิตฝิ่นทั้งโลก ปัจจุบันเมียนมาเป็น
แหล่งผลิตยาบ้า และไอซ์ขนาดใหญ่ สำหรับยาบ้าเป็นการผลิตเพื่อส่งตลาดในประเทศไทยเป็นหลัก ส่วน
ไอซ์ส่งเข้าไทย และประเทศในกลุ่มอาเซียน รวมทั้งส่งไปยังประเทศปลายทางอื่น ๆ สถานการณ์ปัญหา
ยาเสพติดในประเทศอยู่ในระดับรุนแรง แต่ในด้านการแพร่ระบาด เมียนมา เป็นประเทศที่ประสบกับ
ปัญหาแพร่ระบาดน้อยกว่าประเทศเพื่อนบ้านอื่น ๆ เนื่องจาก ประชาชนยังยากจนไม่มีเงินเพียงพอที่จะ
ซื้อยาเสพติดมาเสพ ยกเว้นการเสพฝิ่นในพื้นที่เพาะปลูก องค์กรเอกชนในพม่าประเมินว่ามีผู้เสพในพม่า
ประมาณ ๓๐๐,๐๐๐ คน ส่วนใหญ่จะเป็นเยาวชนในพื้นที่เมือง และผู้ใช้แรงงานตามเหมืองแร่ในเขต
อิทธิพลของชนกลุ่มน้อย ยาเสพติดที่แพร่ระบาดมาก ได้แก่ เฮโรอีน และฝิ่น แนวโน้มไม่เปลี่ยนแปลง
รองลงมาเป็น ยาบ้า ซึ่งมีแนวโน้มเพิ่มขึ้น โดยในปี พ.ศ. ๒๕๕๔ มีการรายงานจำนวนผู้เข้ารับการ

ผนวก ท : (การป้องกันและแก้ไขปัญหายาเสพติด) ประกอบแผนรักษาความมั่นคงภายในราชอาณาจักร
ประจำปี ๒๕๕๘ - ๒๕๖๐ - กอ.รมน.

บำบัดรักษาเพียง ๑,๕๕๐ คน ส่วนใหญ่เข้ารับการบำบัดเฮโรอีนและฝิ่น ด้านการจับกุมคดียาเสพติด ในปี พ.ศ. ๒๕๕๔ มีการรายงานผู้ถูกจับกุมคดียาเสพติด ๓,๖๙๑ คน ส่วนใหญ่เป็นคดียาบ้าและเฮโรอีน ของกลาง ยาบ้า ๕,๘๙๔,๑๘๘ เม็ด ไอซ์ ๓๓.๔ ก.ก. เฮโรอีน ๔๒.๔ ก.ก. ฝิ่น ๑,๑๖๙.๙ ก.ก. ฯลฯ ส่วน ในปี พ.ศ. ๒๕๕๕ มีการรายงานผลการจับกุมคดียาเสพติด ๒,๔๕๗ คดี ของกลาง ฝิ่น ๑.๓ ตัน เฮโรอีน ๑๔๗ ก.ก. และยาบ้า ๑๕.๙ ล้านเม็ด อาจกล่าวได้ว่าการผลิตยาเสพติดของเมียนมาส่งผลกระทบต่อ สถานการณ์ปัญหายาเสพติดเกือบทุกประเทศในอาเซียน โดยเฉพาะประเทศไทย ที่ได้รับผลกระทบมากที่สุด เนื่องจากเป็นตลาดขนาดใหญ่ของเมทแอมเฟตามีนจากเมียนมา (ยาบ้า และไอซ์)

ข) สาธารณรัฐฟิลิปปินส์ (Republic of the Philippines)

ฟิลิปปินส์มีสถานะเป็นประเทศผู้บริโภคนยาเสพติด สถานการณ์การแพร่ระบาดอยู่ในระดับรุนแรง ฟิลิปปินส์ประสบปัญหาการแพร่ระบาดของเมทแอมเฟตามีน (ไอซ์) และกัญชา ซึ่ง UNODC ประเมินว่าฟิลิปปินส์ เป็นประเทศที่มีการแพร่ระบาดของเมทแอมเฟตามีนสูงที่สุดในกลุ่มประเทศอาเซียนด้วยกัน โดยในปีพ.ศ. ๒๕๔๔ ประมาณการว่า มีผู้เสพเมทแอมเฟตามีนประมาณ ๒.๑ % ของประชากรที่มีอายุตั้งแต่ ๑๖ - ๖๔ ปี นอกจากนั้นเครือข่ายการค้าในฟิลิปปินส์มีลักษณะเป็น เครือข่าย อาชญากรรมข้ามชาติระหว่างเครือข่ายนักค้าชาวจีนและนักค้าชาวฟิลิปปินส์ ซึ่งทางการฟิลิปปินส์ รายงานว่าประมาณ ๓๐ % ของคดีที่อยู่ในพิจารณาของศาลเป็นคดียาเสพติด โดยยาเสพติดที่แพร่ระบาดมาก ได้แก่ ไอซ์ ซึ่งมีแนวโน้มเพิ่มขึ้น รองลงมาเป็นกัญชา แต่มีแนวโน้มลดลงในปี พ.ศ. ๒๕๕๔ มีรายงานว่ามีผู้เข้ารับการบำบัดรักษาทั้งสิ้น ๓,๐๔๐ คน เป็นผู้เข้ารับการบำบัดรักษาการติดไอซ์ ๒,๑๙๒ คน รองลงมาเป็นกัญชา ๙๐๓ คน และสารระเหย ๑๖๖ คน และมีผู้ถูกจับกุมคดียาเสพติด ๑๐,๖๓๖ คน ของกลาง ไอซ์ ๒๕๔.๓ ก.ก. ไอซ์น้ำ ๑๗๓.๕ ลิตร กัญชา ๕๙๖.๕ ก.ก. และโคเคน ๑๗.๘ ก.ก.

ข) สาธารณรัฐสิงคโปร์ (Republic of Singapore)

สิงคโปร์เป็นประเทศที่อยู่ในสถานะผู้บริโภค ประสบกับปัญหายาเสพติดน้อยที่สุดในภูมิภาคอาเซียน เนื่องจากมีปัญหาของการค้าและการแพร่ระบาดน้อยมาก จนรัฐบาลกล่าวว่า เป็นประเทศที่ไม่มีปัญหายาเสพติด ไม่เป็นประเทศแหล่งผลิตและไม่มีเครือข่ายที่สำคัญเคลื่อนไหว ในประเทศยาเสพติดที่แพร่ระบาดมาก ได้แก่ เฮโรอีน รองลงมาเป็น ไอซ์ โดยทั้ง ๒ ตัวยามีแนวโน้มเพิ่มขึ้น ในปี พ.ศ. ๒๕๕๔ มีรายงานจำนวนผู้เข้ารับการบำบัดรักษาทั้งสิ้น ๑,๒๔๕ คน เป็นผู้ใช้เฮโรอีน ๕๕๘ คน และไอซ์ ๕๔๙ คน สำหรับการจับกุมคดียาเสพติดในประเทศสิงคโปร์มีสถิติจับกุมค่อนข้างน้อยเช่นกัน โดยในปี พ.ศ.๒๕๕๔ มีผู้ถูกจับกุมคดียาเสพติดเพียง ๓,๓๒๖ คนของกลาง ไอซ์ ๑๔.๑ ก.ก. เฮโรอีน ๗๒.๗ ก.ก. และยาบ้า ๗๗๒ เม็ด ส่วนในครึ่งปีแรกของปี พ.ศ. ๒๕๕๕ มีการจับกุม คีตامين ๑.๘ ก.ก. กัญชา ๙ ก.ก. ไอซ์ ๙.๔ ก.ก. และเฮโรอีน ๔๔.๘ ก.ก.

ด) สาธารณรัฐสังคมนิยมเวียดนาม (Socialist Republic of Vietnam)

เวียดนามเป็นประเทศทางผ่านยาเสพติด ทั้ง เฮโรอีน ไอซ์ กัญชา และโคเคน ปัญหายาเสพติดของเวียดนามอยู่ในระดับปานกลาง ปัจจุบันเครือข่ายการค้ายาเสพติดเริ่มมีการใช้เวียดนามเป็นฐานในการค้ามากขึ้น ยาเสพติดที่แพร่ระบาดมาก ได้แก่ เฮโรอีน แต่มีแนวโน้มลดลง รองลงมาเป็น ไอซ์ ยาบ้า และ ยาอี ซึ่งมีแนวโน้มเพิ่มขึ้น เวียดนามประสบกับปัญหาการแพร่ระบาดของเฮโรอีน โดยในครึ่งปีแรกของปี พ.ศ. ๒๕๕๔ มีรายงานจำนวนผู้เสพประมาณ ๑๕๐,๐๐๐ คน ส่วนใหญ่เป็นผู้เสพ

ผนวก ท : (การป้องกันและแก้ไขปัญหายาเสพติด) ประกอบแผนรักษาความมั่นคงภายในราชอาณาจักร
ประจำปี ๒๕๕๘ - ๒๕๖๐ - กอ.รมน.

เฮโรอีน แต่มีผู้เข้ารับการบำบัดรักษาเพียง ๑๖,๐๐๐ คน โดย ๙,๔๐๐ คน เข้ารับการบำบัดรักษาใน
ระบบบังคับ และ ๖,๖๐๐ คน บำบัดรักษาในชุมชน มีผู้ถูกจับกุมคดียาเสพติด ๒๖,๖๘๐ คน ของกลาง
ยาบ้า ๓๖๖,๐๐๐ เม็ด กัญชาสด ๗.๑ ตัน กัญชาแห้ง ๕๐๐ ก.ก. เฮโรอีน ๓๐๙ ก.ก. ก๊ับอีก ๓๖ แห่ง
ส่วนในปี พ.ศ. ๒๕๕๕ มีการจับกุมยาบ้าได้ ๑๓,๐๒๒ เม็ด และเฮโรอีน ๔๕ ก.ก. โดยในปี พ.ศ. ๒๕๕๕
(ครึ่งปีแรก) รัฐบาลเวียดนามประมาณการว่ามีผู้เสพยาเสพติดประมาณ ๑๗๑,๔๐๐ คน

ด) ราชอาณาจักรไทย (Kingdom of Thailand)

ไทยเป็นประเทศที่อยู่ในสถานะของประเทศผู้บริโภค มีปัญหาการแพร่ระบาดของยาเสพติดค่อนข้างสูง ในปี พ.ศ. ๒๕๕๓ มีการประมาณการว่ามีผู้เสพยาเสพติดประมาณ ๑.๒ ล้านคน นอกจากนั้น
ยังเป็นทางผ่านของยาเสพติดทั้งเฮโรอีน และไอซ์จากเมียนมา ไปยังประเทศที่ ๓ โดยยาเสพติดที่แพร่
ระบาดมาก ได้แก่ ยาบ้า และมีแนวโน้มไม่เปลี่ยนแปลง รองลงมาเป็น กัญชา แต่มีแนวโน้มลดลง
ส่วนไอซ์ มีแนวโน้มเพิ่มขึ้น โดยนักวิชาการได้ประมาณการว่าในปี พ.ศ. ๒๕๕๔ มีผู้ใช้ไอซ์ ประมาณ
๗๐,๐๐๐ คน และจากสถานการณ์ปัญหายาเสพติด ในปัจจุบันคาดว่า จำนวนผู้เสพยาไอซ์จะเพิ่มขึ้นเป็น
๕๐๐,๐๐๐ คน ในปี พ.ศ. ๒๕๕๙ โดยในปี พ.ศ. ๒๕๕๔ มีรายงานจำนวนผู้เข้ารับการบำบัดรักษาทั้งสิ้น
๑๘๓,๕๔๗ คน ส่วนใหญ่เข้ารับการบำบัดรักษา ยาบ้า และมีผู้ถูกจับกุมคดียาเสพติด ๒๔๗,๗๙๖ คน
ของกลาง ยาบ้า ๔๙.๔ ล้านเม็ด ไอซ์ ๑,๒๓๒ ก.ก. เฮโรอีน ๕๔๗.๕ ก.ก. กัญชา๑๔,๓๐๒ ก.ก. โคเคน
๓๑.๘ ก.ก. ฯลฯ สำหรับในปี พ.ศ.๒๕๕๕ มีการจับกุมคดียาเสพติดได้ ๒๔๐,๙๕๘ คดี ผู้ต้องหา
๒๔๖,๔๘๕ คน ของกลาง ยาบ้าประมาณ ๙๒ ล้านเม็ด ไอซ์ ๑.๕ ตัน เฮโรอีน ๑๒๖.๑ ก.ก. กัญชา ๒๓.๓ ตัน
และโคเคน ๑๗.๘ ก.ก. ส่วนในปี พ.ศ. ๒๕๕๖ (๑ ต.ค. ๕๕ - ๓๐ ก.ย. ๕๖) มีรายงานผู้เข้ารับการ
บำบัดรักษา จำนวน ๔๘๔,๖๑๐ คน มีการจับกุมคดียาเสพติด ๔๔๕,๙๕๖ คดี ผู้ต้องหา ๔๓๑,๐๐๙ ราย
โดยยึดยาเสพติดที่เป็นของกลาง ได้แก่ ยาบ้า ๑๒๐,๐๔๓,๙๖๒ เม็ด เฮโรอีน ๗๐๘.๗๔ ก.ก. ไอซ์
๑,๖๓๑.๖๖ เม็ด กัญชา ๒๗,๔๘๗.๙๘ ก.ก. และโคเคน ๕๗.๒๘ ก.ก.

๓) ความสัมพันธ์เชื่อมโยงด้านยาเสพติดของประเทศอาเซียน

จากนโยบายการส่งเสริมการท่องเที่ยวประเทศไทย ทำให้ในแต่ละปี มีจำนวนนักท่องเที่ยว
ชาวต่างชาติหลังไหลเข้ามาท่องเที่ยวประเทศไทยเป็นจำนวนมาก โดยในช่วง ๕ ปีที่ผ่านมา มีนักท่องเที่ยว
ชาวต่างชาติเดินทางเข้ามายังประเทศไทยเพิ่มขึ้นจาก ๒๐.๖ ล้านคน ในปี ๒๕๕๑ เพิ่มขึ้นเป็น ๓๑.๔
ล้านคน ในปี ๒๕๕๕ โดยข้อมูลของสำนักงานตรวจคนเข้าเมืองระบุว่า ชาวต่างชาติที่เดินทางเข้า
ประเทศไทยสูงสุด ๑๐ อันดับ ได้แก่ จีน มาเลเซีย ลาว ญี่ปุ่น รัสเซีย เกาหลีใต้ อินเดีย ออสเตรเลีย
อังกฤษ และสิงคโปร์ (ปี ๒๕๕๕)

หากพิจารณาเฉพาะคนในประเทศอาเซียน ๑๐ ประเทศ ก็พบว่าแนวโน้มไปในทิศทาง
เดียวกันคือ มีจำนวนเพิ่มขึ้นอย่างต่อเนื่องจาก ๓,๘๔๕,๒๙๒ คน ในปี ๒๕๕๑ เพิ่มขึ้นเป็น ๗,๑๖๗,๑๖๗
คน ในปี ๒๕๕๕ หรือเพิ่มขึ้นเกือบ ๒ เท่าตัว โดยชาวมาเลเซียเป็นกลุ่มที่เดินทางเข้าประเทศไทยมาก
ที่สุด รองลงมาคือชาวลาวสิงคโปร์ และเวียดนาม

เมื่อพิจารณาจากสถิติการจับกุมผู้ต้องหาชาวต่างชาติในคดียาเสพติดปี ๒๕๕๑ - ๒๕๕๕
พบว่า มีกลุ่มคนในกลุ่มประเทศอาเซียนเข้ามาถูกจับกุมคดียาเสพติดในประเทศไทยเพิ่มขึ้นอย่างต่อเนื่อง
โดยสามารถจับกุมได้ ๑,๙๕๖ คน ๒,๓๓๐ คน ๒,๒๕๗ คน ๓,๒๒๗ คน และ ๔,๑๒๓ คน ตามลำดับ

ผนวก ท : (การป้องกันและแก้ไขปัญหายาเสพติด) ประกอบแผนรักษาความมั่นคงภายในราชอาณาจักร
ประจำปี ๒๕๕๘ - ๒๕๖๐ - ก.อ.รมน.

สัญชาติที่ถูกจับกุมมากที่สุด คือ ลาว รองลงมาเป็น พม่า กัมพูชา และมาเลเซีย ส่วนสัญชาติที่ไม่มีการจับกุมคดียาเสพติดในประเทศไทยเลย คือ บรูไน ชนิดยาเสพติดที่กลุ่มผู้ต้องหาในประเทศอาเซียนเข้ามาเกี่ยวข้องมากที่สุดได้แก่ ยาบ้า ไอซ์ เฮโรอีน และกัญชา ตามลำดับ พื้นที่จังหวัดที่มีการจับกุมผู้ต้องหาชาวต่างชาติในกลุ่มประเทศอาเซียนจากมากไปหาน้อย ได้แก่ กรุงเทพฯ อุบลราชธานี ระนอง มุกดาหาร สงขลา ตาก หนองคาย เชียงใหม่ นราธิวาส สระแก้ว สุราษฎร์ธานี กาญจนบุรี เลย นครพนม เชียงราย ชลบุรี สมุทรปราการ และ ปทุมธานี ตามลำดับ ส่วนใหญ่เป็นจังหวัดที่มีพื้นที่ติดกับชายแดนประเทศเพื่อนบ้าน พื้นที่เมืองใหญ่ และพื้นที่ที่เป็นตลาดแรงงานหรือพื้นที่ที่เป็นแหล่งท่องเที่ยว โดยส่วนใหญ่จะเป็นการถูกจับกุมในข้อหาเสพ (ร้อยละ ๓๐.๑) ครอบครอง (ร้อยละ ๒๗.๑) และครอบครองเพื่อจำหน่าย (ร้อยละ ๒๗.๐) แต่หากพิจารณาในข้อหาสำคัญ พบว่า ข้อหาผลิต จะเป็นผู้ต้องหาชาวสิงคโปร์ และพม่าซื้อหามาเข้า เป็นผู้ต้องหาชาวฟิลิปปินส์ ลาว และเวียดนาม ส่งออก จะเป็นผู้ต้องหาชาวสิงคโปร์ และฟิลิปปินส์ โดยคาดว่าในอีก ๓ ปีข้างหน้า (พ.ศ. ๒๕๕๘) ซึ่งเป็นปีที่เข้าสู่ประชาคมอาเซียน ประเมินการว่าจะมีคนอาเซียนเดินทางเข้าประเทศไทยมากถึง ๑๒,๘๐๘,๓๑๗ คน และอาจจะมีคนในกลุ่มประเทศอาเซียนเข้ามากระทำความผิดและถูกจับกุมในคดียาเสพติดในประเทศไทยเพิ่มขึ้นเป็นกว่า ๗,๐๐๐ คน

ข. สถานการณ์เฉพาะ

๑) การผลิตยาเสพติดนอกประเทศ แหล่งผลิตยาเสพติดส่วนใหญ่ ทั้งยาบ้า ไอซ์ และเฮโรอีน อยู่ในพื้นที่อิทธิพลของชนกลุ่มน้อย ที่อาศัยอยู่ทางตอนเหนือของประเทศเพื่อนบ้าน มีศักยภาพในการผลิต ยาเสพติดได้อย่างไม่จำกัด และยังคงเป็นผู้ผูกขาดตลาดยาเสพติดในประเทศไทย ถึงแม้ว่า จะมีการประสานความร่วมมือกับประเทศเพื่อนบ้าน ในการปราบปรามยาเสพติด ส่งผลให้มีการปรับย้ายแหล่งผลิต รวมถึงที่พักเก็บยาเสพติด เพื่อลดความเสี่ยง

๒) การผลิตยาเสพติดในประเทศ ยังมีจำนวนน้อยไม่ส่งผลโดยรวมต่อสถานการณ์ ยาเสพติดภายในประเทศ โดยพบการผลิตยาเสพติดหลากหลายตัวย่างทั้งยาบ้า ไอซ์ เอ็กซ์ตาซี และเคตามีน โดยยาบ้าเป็นการผลิตประเภทอัดเม็ด ที่มีการจับกุมได้ ในปี ๒๕๕๖ จำนวน ๔ แห่ง ที่ จังหวัดราชบุรี จังหวัดชลบุรี จังหวัดสมุทรปราการ และจังหวัดปทุมธานี ในขณะที่ เอ็กซ์ตาซี และเคตามีน พบการผลิตที่ กรุงเทพฯ และไอซ์เป็นการผลิตแบบ Kitchen Lab โดยเครือข่ายนักค้าชาวอิหร่านในพื้นที่ จังหวัดชลบุรี โดยบางแหล่งผู้ต้องหาที่มีการเรียนรู้วิธีผลิตยาเสพติดจากอินเทอร์เน็ต

๓) ปัญหาการลักลอบปลูกฝิ่น ยังคงมีความพยายามในการลักลอบปลูกฝิ่นไม่หยุดยั้งและเพิ่มสูงขึ้น ในทั้งการปลูกแบบกระจัดกระจาย การปลูกในพื้นที่ห่างไกล และใช้เทคโนโลยีเพื่อเพิ่มผลผลิต ซึ่งพบมากใน ๘-๙ จังหวัดทางภาคเหนือ โดยเฉพาะในพื้นที่จังหวัดเชียงใหม่ แม่ฮ่องสอน และตาก

๔) ปัญหาการลักลอบนำเข้ายาเสพติด ยังคงรุนแรง เนื่องจากปัญหาความมั่นคงในเมียนมา แม้จะมีการเจรจาปรองดองในชนกลุ่มน้อยหลายกลุ่ม แต่หลายกลุ่มยังไม่มี的信心ในการแก้ไข ปัญหา จึงเป็นสาเหตุที่นำไปสู่การหาทุนจากการค้ายาเสพติดเตรียมพร้อมรับสถานการณ์การสู้รบ โดยกลุ่มผู้ผลิตยังคงเร่งผลิต และระบายยาเสพติดทั้งยาบ้า ไอซ์ และเฮโรอีน เข้าสู่ตลาดในไทย ทั้งที่ผ่านชายแดนเมียนมาโดยตรง และนำอ้อมไปผ่านชายแดน สปป.ลาว ช่วงปี ๒๕๕๖ ปรากฏข่าวสารการลักลอบลำเลียงยาบ้าและไอซ์ เข้ามาทางชายแดนไทยเข้ามาพื้นที่ตอนใน โดยกลุ่มบุคคล ๓ สัญชาติ

ผนวก ท : (การป้องกันและแก้ไขปัญหาเสฟติด) ประกอบแผนรักษาความมั่นคงภายในราชอาณาจักร
ประจำปี ๒๕๕๘ - ๒๕๖๐ - กอ.รมน.

และกลุ่มชนเผ่าพื้นที่สูง ได้แก่ กลุ่มว่า ชาวม้ง มูเซอ จีนฮ่อ อาข่า และลีซอ โดยเฉพาะกลุ่มชาวม้ง มีความชำนาญ และมีเครือข่ายกระจายอยู่ในหลายจังหวัด นอกจากนี้ ยังพบการลักลอบส่ง ยาเสฟติด ผ่านทางพัสดุไปรษณีย์ บริษัทขนส่งต่างๆ รถประจำทาง รถไฟ หรือแม้แต่การซ่อนพรางมากับวัสดุต่างๆ เช่น การพรางมากับสินค้าการเกษตร เป็นต้น

๕) การลักลอบนำเข้ายาเสฟติดเข้าสู่ประเทศไทยส่วนใหญ่มาจากแหล่งผลิตในประเทศเพื่อนบ้าน โดยทางภาคเหนือยังคงเป็นพื้นที่ที่มีสัดส่วนการลักลอบนำเข้าสู่ศตรงลงมาเป็นภาคตะวันออกเฉียงเหนือ โดยเครือข่ายการค้าที่เชื่อมโยงระหว่างประเทศเมียนมา-สปป.ลาว-ไทย ส่วนการลักลอบนำเข้ายาเสฟติด ทางสนามบินสุวรรณภูมิลดลง แต่พบการลักลอบนำเข้าทางชายแดนทางบกและสนามบินนานาชาติ ภายในประเทศแห่งอื่นๆ แทน

๖) การค้ายาเสฟติด กลุ่มนักค้ายาเสฟติดยังคงมีศักยภาพในการค้ายาเสฟติดในปริมาณมาก การจับกุมส่วนใหญ่จะเป็นกลุ่มผู้ล่าเลี้ยง หรือผู้ประสานงานเท่านั้น ยังไม่สามารถขยายผลไปสู่กลุ่ม นายทุน หรือผู้บงการสำคัญ ตัวยาที่มีการค้าและแพร่ระบาดหลัก ยังคงเป็นยาบ้า และไอซ์ แหล่งเก็บพัก ยาเสฟติดที่สำคัญยังคงอยู่ในพื้นที่กรุงเทพฯและปริมณฑล กลุ่มนักค้ายาเสฟติดที่มีบทบาทสำคัญ ในปัจจุบัน ได้แก่ เครือข่ายนักโทษในเรือนจำ โดยเป็นผู้บงการนักค้าภายนอกเรือนจำในการจัดหา ลำเลียง และจำหน่ายยาเสฟติดแทน กลุ่มนักค้ารายเก่า ที่เคยหลบหนีกลับมาทำการค้าใหม่อีกครั้ง โดยร่วมมือกับนักค้ายาเสฟติดจากประเทศเพื่อนบ้าน นอกจากนั้นยังมีเจ้าหน้าที่รัฐจำนวนไม่น้อยที่เข้าไปมีผลประโยชน์และเกี่ยวข้องกับขบวนการค้ายาเสฟติด รูปแบบพฤติกรรมการค้ายาเสฟติดมีความ ซับซ้อนมากขึ้น กลายเป็นองค์กรอาชญากรรมยาเสฟติด บางเครือข่ายเกี่ยวข้องกับอาชญากรรม ข้ามชาติประเภทอื่น เช่น การค้ำมนุษย์ ค้าอาวุธสงคราม สินค้าเถื่อน นำเงินที่ได้มาฟอกเงินด้วยธุรกิจ ทั้งถูก และไม่ถูกกฎหมาย

๗) การแพร่ระบาดของยาเสฟติด จากการประมาณการจำนวนผู้เสฟ/ผู้ติดยาเสฟติดทั่วประเทศ คาดว่าในปี ๒๕๕๖ จะมีจำนวนประมาณ ๒ ล้านคน กลุ่มอายุหลักที่เข้าไปเกี่ยวข้องอยู่ในช่วง ๑๕-๒๔ ปี สำหรับกลุ่มเยาวชนในสถานศึกษาพบว่าส่วนใหญ่มีการศึกษาในระดับมัธยมศึกษาตอนต้น รองลงมาคือ ระดับประถมศึกษา ยาเสฟติดหลักที่แพร่ระบาดยังคงเป็นยาบ้า ซึ่งมีสัดส่วนสูงถึงร้อยละ ๘๓.๘ มีแนวโน้มเพิ่มขึ้น ขณะที่ ไอซ์มีสถานการณ์ความรุนแรงเพิ่มมากขึ้น จากการดำเนินกลยุทธ์ทางการตลาดที่ผู้เสฟทุกระดับสามารถเข้าถึงไอซ์ได้ง่าย โดยผู้ค้ายอมขายให้เท่าที่ผู้เสฟมีเงินซื้อ ทำให้กลุ่ม ผู้เสฟที่เป็นเยาวชนสามารถเข้าถึงไอซ์ได้ง่ายขึ้น สำหรับพืชกระท่อมและน้ำต้มกระท่อมส่วนใหญ่ยังคง แพร่ระบาดในพื้นที่ภาคใต้และเริ่มกระจายตัวไปพื้นที่ภาคอื่น ในส่วนของเฮโรอีน มีแนวโน้มเพิ่มขึ้น เล็กน้อย พื้นที่แพร่ระบาดหลักยังคงเป็นพื้นที่ภาคเหนือและภาคใต้ ขณะที่กัญชาพบการแพร่ระบาดมาก ในพื้นที่ภาคใต้และภาคตะวันออกเฉียงเหนือ พื้นที่แพร่ระบาดยาเสฟติด พบว่ามีหมู่บ้าน/ชุมชนที่ยังคง ปรากฏปัญหาเสฟติดจำนวน ๕๐,๙๐๒ หมู่บ้าน/ชุมชน

๒. ภารกิจ : ศูนย์ประสานการปฏิบัติที่ ๑ กองอำนวยการรักษาความมั่นคงภายในราชอาณาจักร วางแผน อำนวยการ ประสานงาน กำกับดูแล ติดตาม ตรวจสอบและประเมินสถานการณ์ เสริมการ ปฏิบัติของหน่วยงานที่เกี่ยวข้องตลอดจนบูรณาการแผนงานการป้องกันและแก้ไขปัญหาเสฟติด ตั้งแต่ ๑ ต.ค. ๕๗ - ๓๐ ก.ย.๖๐ เพื่อบรรลุนิติวัตถุประสงค์ของชาติในการเอาชนะยาเสฟติดอย่างยั่งยืน

ผนวก ท : (การป้องกันและแก้ไขปัญหายาเสพติด) ประกอบแผนรักษาความมั่นคงภายในราชอาณาจักร
ประจำปี ๒๕๕๘ - ๒๕๖๐ - กอ.รมน.

๓. การปฏิบัติ

ก. แนวความคิดในการปฏิบัติ

๑) เจตนารมณ์ กอ.รมน.

ตามนโยบายของรัฐบาล ได้กำหนดยุทธศาสตร์พลังแผ่นดินเอาชนะยาเสพติด โดยกำหนดให้ปัญหายาเสพติดเป็นวิกฤตสำคัญของชาติบ้านเมือง ส่งผลกระทบต่อการค้าเสรีชีวิต และได้ถือเป็นวาระแห่งชาติ ที่ทุกภาคส่วนในสังคมจะต้องมีความสามัคคี ร่วมแรง ร่วมใจ เร่งแก้ไขปัญหายาเสพติดอย่างจริงจัง และต่อเนื่อง ต้องการบูรณาการผนึกกำลังทุกฝ่าย ทั้งแผนงาน และมาตรการป้องกัน/แก้ไขปัญหายาเสพติด ให้ กอ.รมน. (โดยศูนย์ประสานการปฏิบัติที่ ๑) เป็นองค์กรกลางระดับชาติในการบูรณาการติดตาม ตรวจสอบ และประเมินสถานการณ์ รวมทั้งวางแผน อำนวยการ ประสานงาน กำกับดูแล เสริมการปฏิบัติของหน่วยงานที่เกี่ยวข้อง เพื่อการเอาชนะยาเสพติดอย่างเป็นรูปธรรมในทุกรูปแบบ ให้บรรลุเป้าหมายอย่างมีคุณภาพ ให้ทันต่อภัยคุกคามความมั่นคงของประเทศ

๒) กลยุทธ์ : ดำเนินการตามยุทธศาสตร์พลังแผ่นดินเอาชนะยาเสพติดที่กำหนดให้ กอ.รมน. (โดยศูนย์ประสานการปฏิบัติที่ ๑) เป็นองค์กรกลางระดับชาติ ในการบูรณาการ การติดตาม ตรวจสอบ และประเมินสถานการณ์ รวมทั้งวางแผน อำนวยการ ประสานงาน กำกับดูแล เสริมการปฏิบัติของหน่วยที่เกี่ยวข้อง เพื่อการเอาชนะยาเสพติด อย่างเป็นรูปธรรมในทุกรูปแบบ ให้บรรลุเป้าหมายอย่างมีคุณภาพ และทันต่อภัยคุกคามความมั่นคงของประเทศ โดยต้องดำเนินการอย่างเข้มแข็ง และจริงจังในทุกระดับอย่างต่อเนื่องดังนี้

ก) พัฒนาพื้นที่พิเศษ เพื่อการป้องกันยาเสพติดอย่างยั่งยืนในภูมิภาค ด้วยการพัฒนาหมู่บ้านชายแดนสีขาวร่วมกัน ในลักษณะหมู่บ้านคู่แฝดทั้งฝ่ายไทยและประเทศเพื่อนบ้าน ให้เป็นหมู่บ้านตัวอย่าง เพื่อสร้างภูมิคุ้มกันให้กับชุมชน สร้างอาชีพทดแทน ส่งเสริมคุณภาพชีวิต และปฏิเสธต่อการผลิต การค้ายาเสพติด รวมทั้งให้ความร่วมมือกับเจ้าหน้าที่รัฐ ในการปราบปรามและสกัดกั้นยาเสพติด

ข) ดำเนินการตามยุทธศาสตร์พลังแผ่นดินเอาชนะยาเสพติด ตามนโยบายเร่งด่วนของรัฐบาล และตามคำสั่งศูนย์อำนวยการพลังแผ่นดินเอาชนะยาเสพติดแห่งชาติ (ศพส.) รวมถึงยุทธศาสตร์ กอ.รมน. พ.ศ. ๒๕๕๕ - ๒๕๕๙ และแผนรักษาความมั่นคงภายในราชอาณาจักรประจำปี ๒๕๕๘ - ๒๕๖๐ โดยมุ่งเน้นการอำนวยการ ประสานงาน เสริมการปฏิบัติ และบูรณาการในการขับเคลื่อนการปฏิบัติงานของ กอ.รมน. รวมถึงการผนึกกำลังทุกภาคส่วนในการป้องกันและแก้ไขปัญหายาเสพติดให้เป็นรูปธรรม มีเอกภาพ และเกิดประสิทธิภาพ โดยให้ยึดถือกรอบแนวทางเป็นกลไกในการขับเคลื่อน ดังนี้.-

(๑) การสร้างพลังสังคมและพลังชุมชนเอาชนะยาเสพติด เป้าหมายคือการลดระดับความรุนแรงของปัญหายาเสพติดในหมู่บ้าน/ชุมชน โดยให้ความสำคัญกับการสร้างความเข้มแข็งให้แก่แกนนำชุมชนและชุมชนอย่างมีคุณภาพ ทำให้สามารถพัฒนาหมู่บ้าน/ชุมชนเป็นหมู่บ้าน/ชุมชนเข้มแข็งเอาชนะยาเสพติดอย่างยั่งยืน เน้นการผนึกกำลังร่วมของภาคส่วนต่างๆในสังคม แสดงให้เห็นถึงเจตนารมณ์ร่วมกันแก้ไขปัญหายาเสพติดด้วยพลังแผ่นดิน เน้นการปฏิบัติตามโครงการหมู่บ้านกองทุนแม่ของแผ่นดิน และโครงการชุมชนอุ่นใจได้ลูกหลานกลับคืน

ผนวก ท : (การป้องกันและแก้ไขปัญหายาเสพติด) ประกอบแผนรักษาความมั่นคงภายในราชอาณาจักร
ประจำปี ๒๕๕๘ - ๒๕๖๐ - กอ.รมน.

(๒) การสร้างภูมิคุ้มกันและป้องกันยาเสพติด เน้นป้องกันเด็กและเยาวชนก่อนวัยเสี่ยง
ไม่ให้เข้าไปเกี่ยวข้องกับยาเสพติด ในระดับชั้น ป.๔-ป.๖ ทั่วประเทศ ให้ได้รับการเสริมสร้างภูมิคุ้มกัน
ด้านยาเสพติดมากขึ้น โดยประสาน/บูรณาการหน่วยงานต่างๆ ที่มีศักยภาพในพื้นที่ เช่น ตำรวจ
สาธารณสุข ฯลฯ และเสริมสร้างความเข้มแข็งให้แก่ครอบครัวของเยาวชนกลุ่มเสี่ยง มีมาตรการ
จัดระเบียบสังคมในทุกจังหวัดแบบบูรณาการ โดยเน้นดำเนินงานต่อปัจจัยเสี่ยงที่ส่งผลต่อปัญหายา
เสพติด ได้แก่ สถานบันเทิงที่ฝ่าฝืนระเบียบกฎหมาย หอพักและที่พักอาศัยเชิงพาณิชย์ ร้านเกมส์/
อินเทอร์เน็ต แหล่งมั่วสุมของเยาวชน การรวมกลุ่มรถซิ่งต่างๆ การพนัน/โต๊ะพนันบอล ฯลฯ โดยเฉพาะ
อย่างยิ่ง กวดขัน มิให้มีปัจจัยเสี่ยงเหล่านี้รอบสถานศึกษา รวมทั้งส่งเสริมให้ภาคสังคม/ประชาชนร่วม
เฝ้าระวัง และแจ้งข้อมูลปัจจัยเสี่ยงให้หน่วยงานที่เกี่ยวข้องรับทราบเพื่อดำเนินการต่อไป และส่งเสริม
การป้องกันยาเสพติดในสถานประกอบการ ตามแนวทางการสร้างสถานประกอบการสีขาว และกิจกรรม
ด้านการให้คำปรึกษาแก่ลูกจ้างแรงงานที่ประสบปัญหายาเสพติด โดยเน้นงานเชิงคุณภาพ

(๓) การบริหารจัดการแบบบูรณาการ การอำนวยความสะดวกและบริหารจัดการการทำงานที่เป็น
เอกภาพของหน่วยงานที่เกี่ยวข้อง รวมทั้งการพัฒนาห้อง War Room และระบบการรายงานผลที่
สามารถติดตามสถานการณ์และผลการดำเนินงานได้อย่างทันท่วงที การพัฒนาระบบฐานข้อมูลยาเสพติด
ในทุกระดับให้ครอบคลุม เพื่อประสิทธิภาพในการกำกับ ติดตามการทำงานในระดับพื้นที่ ได้อย่างมี
ประสิทธิภาพ

ค) ระดับยุทธการ (Operational)

(๑) เพิ่มประสิทธิภาพงานด้านการข่าว ด้วยการแลกเปลี่ยนข่าวสาร/ข่าวกรอง ระหว่าง
หน่วยข่าวภายในพื้นที่และในระดับประเทศ เกี่ยวกับการเคลื่อนไหว ของกระบวนการผลิต/การค้า
รวมทั้งให้ภาคประชาชน เป็นเครือข่ายเฝ้าระวังยาเสพติดในหมู่บ้าน/ชุมชน และสร้างความยั่งยืนในการ
เอาชนะยาเสพติด

(๒) ส่วนราชการทั้งภาครัฐ และองค์กรปกครองส่วนท้องถิ่น ต้องบูรณาการให้เกิดหมู่บ้าน/
ชุมชนสีขาว ปฏิเสธยาเสพติดทุกรูปแบบ พร้อมทั้งเร่งรัดเพิ่มขยายจำนวนชุมชนและหมู่บ้านตามแนว
ชายแดน เป็นพลังแผ่นดินของชาติในการเอาชนะยาเสพติด สร้างภูมิคุ้มกันอย่างยั่งยืน ดำเนินการสร้าง
กรอบการปฏิบัติงานใน ระดับพื้นที่ (Area Approach) ตามยุทธศาสตร์ที่กำหนดไว้ให้เกิดผลสัมฤทธิ์
ในการยกระดับไปสู่วาระภูมิภาค

(๓) บ้าน ศาสนสถาน และสถานการศึกษา ต้องร่วมมือกันอย่างใกล้ชิด ส่งเสริมดูแล
เยาวชนอย่างเป็นระบบ มิให้เข้าไปยุ่งเกี่ยวกับยาเสพติด บูรณาการทุกส่วนราชการทั้งภาครัฐและองค์กร
ปกครองส่วนท้องถิ่นร่วมกับชุมชน/หมู่บ้านในการป้องกัน ด้วยการสร้าง “ชุมชนเข้มแข็งสีขาว ปลอดภัย
ยาเสพติด” ในทุกพื้นที่ เร่งรัดมาตรการฟื้นฟูบำบัดรักษาเพื่อคืนคนดีสู่สังคม โดยนำศักยภาพของชุมชน/
หมู่บ้าน ศาสนสถานและสถานการศึกษา มาใช้ให้บังเกิดประโยชน์สูงสุด

ง) ระดับยุทธวิธี (Tactical) : เร่งบำบัดฟื้นฟูผู้เสพ/ผู้ติด เพื่อลด Demand โดยให้ครอบครัวและ
ชุมชน เข้ามามีส่วนร่วม ในการคัดกรองผู้เสพ/ผู้ติด ในขั้นต้น, ให้กำลังใจ และส่งเสริมการเลิกยาเสพติด
ผ่านกิจกรรมต่างๆ เพื่อช่วยให้ ผู้เสพ/ผู้ติด เกิดความเชื่อมั่นในตัวเอง สามารถยืนอยู่ในสังคม โดยไม่
กลับไปพึ่งยาเสพติดอีกต่อไป

ผนวก ท : (การป้องกันและแก้ไขปัญหายาเสพติด) ประกอบแผนรักษาความมั่นคงภายในราชอาณาจักร
ประจำปี ๒๕๕๘ - ๒๕๖๐ - กอ.รมน.

ข. ศูนย์อำนวยการพลังแผ่นดินเอาชนะยาเสพติดแห่งชาติ (ศพล.)

- ๑) ดำเนินการบูรณาการแผนงาน งบประมาณการป้องกันและแก้ไขปัญหายาเสพติด
- ๒) จัดตั้งคณะกรรมการตามความจำเป็น เพื่อการบูรณาการ ติดตาม กำกับดูแล การปฏิบัติ
ตามยุทธศาสตร์พลังแผ่นดินเอาชนะยาเสพติด ตามนโยบายเร่งด่วนของรัฐบาล
- ๓) กำหนดยุทธศาสตร์และแผนงานประจำปี

ค. สำนักงานคณะกรรมการป้องกันและปราบปรามยาเสพติด

- ๑) พัฒนานโยบาย/ยุทธศาสตร์ และบูรณาการแผน งบประมาณและการปฏิบัติงานป้องกันและ
แก้ไขปัญหายาเสพติดร่วมกับหน่วยงานที่เกี่ยวข้องทั้งภาครัฐและเอกชน
- ๒) ประสานนโยบาย แผน งบประมาณ และการปฏิบัติงานป้องกันและแก้ไขปัญหายาเสพติดกับ
หน่วยงานอื่นที่เกี่ยวข้องทั้งภาครัฐและเอกชน
- ๓) สนับสนุนข้อมูล ข่าวสาร วิชาการ ตลอดจนพัฒนาบุคลากรของหน่วยงานที่เกี่ยวข้องทั้งภาครัฐ
และเอกชน
- ๔) สนับสนุนงบประมาณให้ กอ.รมน., ศพล. ในพื้นที่พิเศษ
- ๕) ปฏิบัติงานด้านการประชาสัมพันธ์ต่อต้านยาเสพติด
- ๖) ประสาน ตรวจสอบ ตลอดจนติดตามและประเมินผลการดำเนินงานป้องกันและแก้ไขปัญหายา
เสพติด

ง. กอ.รมน.ภาค/กอ.รมน.ภาค ส่วนแยก

- ๑) อำนวยการ ประสานงาน ติดตาม ตรวจสอบ กำกับดูแล การปฏิบัติงานด้านยาเสพติดของ
กอ.รมน. จังหวัด
- ๒) อำนวยการ สนับสนุน ศูนย์อำนวยการแก้ไขปัญหายาเสพติดพื้นที่พิเศษ โดยการสกัดกั้นผู้กระทำ
ความผิด และกลุ่มขบวนการทำลายโครงสร้างนักค้ายาเสพติด และผู้มีอิทธิพล ตามช่องทางการปฏิบัติของ
กองกำลังชายแดน
- ๓) เป็นหน่วยรับผิดชอบหลักในการ จัดตั้งและเสริมสร้างชุมชนเข้มแข็งเอาชนะยาเสพติดในพื้นที่
หมู่บ้านตามแนวชายแดน จัดตั้งกองทุนเฝ้าระวังหมู่บ้าน/ชุมชนเข้มแข็ง ขับเคลื่อนโครงการหมู่บ้านต้นกล้า
เพื่อเข้ารับพระราชทานเงินกองทุนแม่ และจัดตั้งศูนย์เรียนรู้ชุมชน
- ๔) ให้การสนับสนุน ส่งเสริมบทบาทภาคประชาชน กระตุ้นจิตสำนึก และระดมการมีส่วนร่วมในการ
ป้องกันและแก้ไขปัญหายาเสพติด ด้วยการจัดตั้งมวลชนด้านยาเสพติด จำนวน ๓ กลุ่ม จัดตั้งราษฎรอาสา
ป้องกันภัยยาเสพติด

จ. กระทรวงกลาโหม เป็นหน่วยงานรับผิดชอบหลัก ในการสกัดกั้นการนำเข้ายาเสพติดจากนอก
ประเทศ

- ๑) เสริมสร้างชุมชนเข้มแข็งตามแนวชายแดนที่กำหนดเป็นเป้าหมาย
- ๒) ลดปัญหายาเสพติดในพื้นที่จังหวัดชายแดนภาคใต้ร่วมกับหน่วยงานในพื้นที่ที่เกี่ยวข้อง
- ๓) ดำเนินการทางการข่าวในส่วนที่เกี่ยวข้อง
- ๔) สนับสนุน กกล.ป้องกัน ในการปฏิบัติหน้าที่

ผนวก ท : (การป้องกันและแก้ไขปัญหายาเสพติด) ประกอบแผนรักษาความมั่นคงภายในราชอาณาจักร
ประจำปี ๒๕๕๘ - ๒๕๖๐ - กอ.รมน.

๕) บูรณาการ การสกัดกั้นของ กกล.ป้องกันชายแดน ศพส.ชน. และ ศพส.ขอนแก่น.

ฉ. สำนักงานตำรวจแห่งชาติ เป็นหน่วยงานรับผิดชอบหลักในการปราบปรามจับกุมผู้กระทำความผิดคดียาเสพติด

๑) สนับสนุน สืบสวน ปราบปราม ขยายผล กลุ่มผู้ค้ายาเสพติด ผู้ผลิตยาเสพติด ในพื้นที่ที่ กอ.รมน. รับผิดชอบ

๒) ดำเนินการต่อข้อร้องเรียนของประชาชน เจริญดี การปราบปรามการค้าและแพร่ระบาดในพื้นที่ รวมทั้งดำเนินการด้านชุมชน มวลชนสัมพันธ์ในพื้นที่รับผิดชอบ

ข. กระทรวงมหาดไทย เป็นหน่วยงานรับผิดชอบหลักในงานการเสริมสร้างหมู่บ้าน/ชุมชนเข้มแข็ง

๑) บูรณาการการดำเนินงานของหน่วยงานในพื้นที่ เป็นเจ้าภาพจัดระเบียบสังคมแบบบูรณาการ ในจังหวัด เสริมสร้างความเข้มแข็งให้แก่หมู่บ้าน / ชุมชน ในพื้นที่ตามแนวชายแดน และพื้นที่พิเศษ

๒) อนุรักษ์ประชาสัมพันธ์ ภาคประชาชน องค์การปกครองส่วนท้องถิ่น สร้างจิตสำนึกให้ประชาชน เข้ามามีส่วนร่วมในการป้องกันและแก้ไขปัญหายาเสพติด

๓) สนับสนุนส่งเสริมบทบาทภาคประชาชน กระตุ้นจิตสำนึกและระดมการมีส่วนร่วม ในการเข้ามามีส่วนร่วมป้องกันและแก้ปัญหาร่วมกัน ในลักษณะ ๓ ภาคี (ภาครัฐ ท้องถิ่น และภาคประชาชน)

๔) ให้ทุกจังหวัดสนับสนุนการดำเนินงานบำบัดฟื้นฟู ในชุมชน และดำเนินการหมู่บ้านชุมชนเข้มแข็งยั่งยืนเพื่อรองรับการดูแล ช่วยเหลือผู้ผ่านการบำบัดฟื้นฟู ในชุมชน ในพื้นที่ตามแนวชายแดน

๕) ให้ทุกจังหวัดดำเนินงานตามโครงการหมู่บ้านกองทุนแม่ของแผ่นดิน

ค. กระทรวงศึกษาธิการ เป็นหน่วยงานรับผิดชอบหลักในการป้องกันเยาวชนกลุ่มเสี่ยงในสถานศึกษา

๑) สร้างระบบเฝ้าระวังการแพร่ระบาดยาเสพติดในสถานศึกษา อนุรักษ์ อนุรักษ์ภูมิคุ้มกันพัฒนา สร้างแกนนำป้องกันยาเสพติดในสถานศึกษา ป้องกันเยาวชนก่อนวัยเสี่ยง ขยายครอบคลุมทั้งในระดับชั้น ป.๕ -ป.๖ ในพื้นที่ตามแนวชายแดน ที่ กอ.รมน. ร้องขอ

๒) สร้างความเข้มแข็งของสถานศึกษาทั่วประเทศ ให้มีกระบวนการการต่อเนื่อง พัฒนาหลักสูตรการเรียนการสอน ในเนื้อหาต้านการป้องกันและเฝ้าระวังปัญหายาเสพติด

๓) ให้การสนับสนุนหน่วยงานต่างๆ ในการดำเนินการในโรงเรียนเป้าหมายตามแนวชายแดนที่กำหนด และร่วมกับสำนักงานตำรวจแห่งชาติ ดำเนินการควบคุมปัจจัยเสี่ยง/แหล่งมั่วสุมรอบสถานศึกษา

ด. กระทรวงสาธารณสุข เป็นหน่วยงานรับผิดชอบหลักในการจัดระบบการบำบัดรักษาและฟื้นฟู

๑) บูรณาการระบบบำบัดรักษาทั้งระบบ รวมทั้งการนำผู้เสพ / ผู้ติดยาเสพติด เข้าสู่ระบบการบำบัดรักษาด้วยระบบสมัครใจ

๒) ติดตาม ช่วยเหลือ ดูแลผู้ผ่านการบำบัดรักษาอย่างครบวงจร

ผนวก ท : (การป้องกันและแก้ไขปัญหายาเสพติด) ประกอบแผนรักษาความมั่นคงภายในราชอาณาจักร ประจำปี ๒๕๕๘ - ๒๕๖๐ - กอ.รมน.

ด. กระทรวงยุติธรรม เป็นหน่วยงานรับผิดชอบหลักในกระบวนการพิจารณาคดียาเสพติด

๑) นำผู้เสพ / ผู้ติดยาเสพติด เข้าสู่ระบบบังคับบำบัดตาม พ.ร.บ. พื้นฟูสมรรถภาพผู้ติดยาเสพติด พ.ศ. ๒๕๔๕ ของกรมคุมประพฤติ โดยจัดหาสถานที่ และพัฒนาบุคลากรในการรองรับผู้เสพ/ผู้ติดยาเสพติดและพัฒนากระบวนการฟื้นฟูฯ ในระบบบังคับบำบัดและต้องโทษ

๒) การดำเนินการเกี่ยวกับกระบวนการยุติธรรมในคดีที่เกี่ยวข้องกับยาเสพติดให้ดำเนินการด้วยความรวดเร็ว ถูกต้อง และเป็นธรรม ตลอดจนให้มีการขยายผลไปถึงผู้ค้ารายใหญ่จนถึงที่สุด

๓) เร่งรัด การปราบปราม การลักลอบค้าและแพร่ระบาดยาเสพติดในเรือนจำ/ทัณฑสถาน

ธ. กระทรวงแรงงาน เป็นหน่วยงานรับผิดชอบหลักในการป้องกันและแก้ไขปัญหายาเสพติดในสถานประกอบการ

๑) ระดมความร่วมมือจากผู้ประกอบการเพื่อป้องกันและแก้ไขปัญหายาเสพติดในสถานประกอบการ

๒) สนับสนุน ฝึกอบรม และจัดหางานให้ผู้เสพที่เข้ารับการรักษา บำบัดรักษา ให้สามารถดำรงชีวิตได้ ภายหลังผ่านการบำบัดรักษา

ท. กระทรวงการต่างประเทศ ประสานความร่วมมือระหว่างประเทศ ในการยุติแหล่งผลิตการนำเข้า-ส่งออกยาเสพติด ตามแนวชายแดน

น. กระทรวงการพัฒนาสังคมและความมั่นคงของมนุษย์ กระทรวงการท่องเที่ยวและกีฬา และ กระทรวงวัฒนธรรม ควบคุม ดูแล และพัฒนาเยาวชนกลุ่มเสี่ยงทั้งในและนอกสถานศึกษา ในการพัฒนาปัจจัยบวก ลดปัจจัยลบ จัดระเบียบสังคมแบบบูรณาการ สนับสนุนการจัดระเบียบสังคม และเสริมสร้างเครือข่ายภาคประชาชนเพื่อร่วมเฝ้าระวังปัญหา ยาเสพติดในหอพักและที่พักอาศัยเชิงพาณิชย์ สนับสนุนการเสริมสร้างความเข้มแข็งให้แก่ครอบครัวเยาวชนกลุ่มเสี่ยง

บ. กรมประชาสัมพันธ์ การรณรงค์ประชาสัมพันธ์ สร้างจิตสำนึกให้ประชาชน เข้ามามีส่วนร่วมในการป้องกันและแก้ไขปัญหายาเสพติด ของ กอ.รมน. ตามที่ได้รับการประสาน

ป. คำแนะนำในการประสาน :

๑) ทบทวน พัฒนาประสิทธิภาพของการจัดตั้งกำลังประชาชนแก้ไขปัญหายาเสพติดในระดับหมู่บ้าน/ชุมชน ให้มีโครงสร้างอย่างชัดเจน

๒) จัดทำแผนการพัฒนาการดำเนินงานภาคประชาชนทั้งระบบ และบูรณาการงบประมาณที่เกี่ยวข้องกับภาคประชาชน

๓) ให้ความสำคัญกับการส่งเสริมบทบาทภาคประชาชนในพื้นที่ที่มีปัญหายาเสพติด โดยกระตุ้นเสริมความเข้มแข็ง สนับสนุนทรัพยากรเพื่อจัดทำกิจกรรมตามเงื่อนไขที่สามารถดำเนินการได้งบประมาณของภาคประชาชนจะต้องให้ความสำคัญในการแก้ไขปัญหายาเสพติดในพื้นที่เหล่านี้เป็นลำดับต้น

๔) ให้ทุกหน่วยบูรณาการแผนงาน งบประมาณและการแปลงแผนสู่การปฏิบัติ หากหน่วยใดจำเป็นต้องเปลี่ยนแปลงแผนงานโครงการ ต้องประสานแจ้งการเปลี่ยนแปลงแก้ไขให้ กอ.รมน. ทราบ และให้ความเห็นชอบ

ผนวก ท : (การป้องกันและแก้ไขปัญหายาเสพติด) ประกอบแผนรักษาความมั่นคงภายในราชอาณาจักร
ประจำปี ๒๕๕๘ - ๒๕๖๐ - กอ.รมน.

๕) ปรับระบบการติดตาม การรายงาน ให้รวดเร็ว และสื่อถึงการแก้ไขปัญหาจริง ใช้เทคโนโลยี
เข้าช่วยเพื่อความเร็วทันสมัย

๖) ให้มีระบบการประเมินผลในทางวิชาการตามที่เหมาะสมกับการดำเนินการ โดยการประเมินผล
เชิงรุก ควบคู่กับการปฏิบัติการ มีการประเมินผลเร่งด่วน(Rapid survey) ในกรณีที่ต้องการทราบผล
รวดเร็ว การประเมินผลสัมฤทธิ์ของแผนปฏิบัติการ

๔. การสนับสนุน

ก. การบริหารงานบุคคล

- ๑) การรักษาอัตรากำลังพล (บุคลากร) ดำเนินการตามระเบียบปฏิบัติประจำ ของ กอ.รมน.
- ๒) การจัดการ (บริหารงาน) ด้านบุคลากร ดำเนินการตามระเบียบปฏิบัติประจำ ของ กอ.รมน.
- ๓) การพัฒนาและรักษาขวัญ ดำเนินการตามระเบียบคณะกรรมการสิทธิกำลังพล กอ.รมน.และ
ตามระเบียบปฏิบัติประจำ ของ กอ.รมน.
- ๔) การรักษาวินัย กฎ ข้อบังคับ คำสั่ง ดำเนินการตามระเบียบปฏิบัติประจำ ของ กอ.รมน.
- ๕) การจัดการภายในที่ตั้ง การจัดระเบียบภายในที่ตั้งส่วนราชการ ดำเนินการจัดให้สามารถ
ปฏิบัติงานได้อย่างรวดเร็ว มีประสิทธิภาพ เกิดความคล่องแคล่วและปลอดภัยสูงสุด ตามระเบียบปฏิบัติ
ประจำ ของ กอ.รมน.

ข. การบริหารงานทั่วไป

- ๑) การดำเนินงานด้านการสนับสนุนของ กอ.รมน. ยึดถือตามระเบียบสำนักนายกรัฐมนตรีว่าด้วย
การพัสดุ พ.ศ. ๒๕๓๕,ประกาศกระทรวงการคลัง เรื่อง หลักเกณฑ์การซื้อและการจ้าง โดยการประมูล
ด้วยระบบอิเล็กทรอนิกส์ (E-Auction), ระเบียบปฏิบัติประจำว่าด้วยการส่งกำลังบำรุงของ กอ.รมน.
พ.ศ. ๒๕๓๙ รวมทั้ง คำสั่ง และอนุมัติหลักการที่เกี่ยวข้องด้านการส่งกำลังบำรุง ที่ได้รับอนุมัติไว้แล้ว
เป็นหลักในการดำเนินงาน
- ๒) ทุกหน่วยงานให้แสวงประโยชน์จากการใช้ทรัพยากร อาคาร สถานที่ สิ่งอำนวยความสะดวก
ด้านสาธารณูปโภคของหน่วยงาน สนับสนุนการปฏิบัติงาน หากเกินขีดความสามารถให้ขอรับการ
สนับสนุนจาก กอ.รมน.
- ๓) ทุกหน่วยงานให้มีการประสานและบูรณาการการใช้ประโยชน์จากพัสดุของหน่วยงาน
สนับสนุนซึ่งกันและกันในการแก้ไขปัญหาที่เกิดขึ้น
- ๔) ระเบียบปฏิบัติงานด้านการสนับสนุนของหน่วยงานตามแผนนี้สามารถใช้ระเบียบ คำสั่ง ของ
หน่วยงานที่กำหนดไว้ ดำเนินการด้านการสนับสนุนได้

ค. งานมวลชนและกิจการพิเศษ

- ๑) ส่งเสริมบทบาทของภาคประชาชนในท้องถิ่น ให้เข้ามามีส่วนร่วมในการแก้ไขปัญหาเสพติด โดย
บูรณาการกลุ่มมวลชนทุกกลุ่ม จัดตั้งเครือข่ายประชาชนให้มีระเบียบแบบแผนอย่างแน่ชัด เพื่อเฝ้าระวัง
เฝ้าตรวจ และสกัดกั้นยาเสพติดในท้องถิ่นของตน

ผนวก ท : (การป้องกันและแก้ไขปัญหายาเสพติด) ประกอบแผนรักษาความมั่นคงภายในราชอาณาจักร
ประจำปี ๒๕๕๘ - ๒๕๖๐ - กอ.รมน.

๒) ดำเนินการปฏิบัติการจิตวิทยาต่อกลุ่มเป้าหมายอย่างต่อเนื่องเพื่อให้ตระหนักถึงพิษภัยของ
ยาเสพติด และลดระดับการแพร่ระบาดของยาเสพติดในพื้นที่ โดยใช้เจ้าหน้าที่ของรัฐร่วมกับมวลชนที่ได้
จัดตั้งเป็นเครือข่ายในการดำเนินการ

๓) การประชาสัมพันธ์ให้ปฏิบัติตามระเบียบสำนักนายกรัฐมนตรี ว่าด้วยการประชาสัมพันธ์
แห่งชาติ (ฉบับที่ ๓) พ.ศ. ๒๕๔๘ และยังคงปฏิบัติอย่างต่อเนื่องทุกพื้นที่ โดยใช้สื่อและเครื่องมือของรัฐ
ที่มีอยู่อย่างเต็มขีดความสามารถ เพื่อบรรลุวัตถุประสงค์ตามเป้าหมายที่กำหนดไว้

๔) ดำเนินการปลูกฝังอุดมการณ์ ความรักชาติ ศาสน์ กษัตริย์ ให้กับประชาชนทุกหมู่เหล่าในพื้นที่
และจัดกิจกรรมรณรงค์เสริมสร้างจิตสำนึกในความเป็นไทย วัฒนธรรม ขนบธรรมเนียมประเพณีดั้งเดิม
เชื่อมต่อกับความรักความสามัคคี ความปรองดองสมานฉันท์ พร้อมสอดแทรกให้ตระหนักถึงพิษภัยของ
ยาเสพติด

๕. การบังคับบัญชา และการสื่อสาร

ก. การบังคับบัญชา : ตาม พ.ร.บ. การรักษาความมั่นคงภายในราชอาณาจักร พ.ศ. ๒๕๕๑

ข. การสื่อสาร :

๑) ศูนย์ข่าว กองอำนวยการรักษาความมั่นคงภายในราชอาณาจักร อยู่ที่ สวนรินฤดี โทรศัพท์
หมายเลข ๐๒-๒๔๑๖๐๒๕ โทรสาร หมายเลข ๐๒-๒๔๑๒๗๑๑

๒) ศูนย์สลับสาย กองอำนวยการรักษาความมั่นคงภายในราชอาณาจักร อยู่ที่ สวนรินฤดี โทรศัพท์
หมายเลข ๐๒-๒๔๑๒๐๕๑-๖ โทรสาร หมายเลข ๐๒-๒๔๑๒๓๕๑-๖

๓) ศูนย์ประสานการปฏิบัติที่ ๑ อยู่ที่ สวนรินฤดี โทรศัพท์ หมายเลข ๐๒-๒๔๑๔๐๔๒
โทรสาร หมายเลข ๐๒-๒๔๑๔๐๔๒

ตอบรับ : นำสาร

ผนวก น : (การป้องกันและแก้ไขปัญหาคอนตัมต่างด้าวหลบหนีเข้าเมืองโดยผิดกฎหมาย)

ประกอบแผนรักษาความมั่นคงภายในราชอาณาจักร ประจำปี ๒๕๕๘ - ๒๕๖๐ - กอ.รมน.

๑. สถานการณ์

ก. สถานการณ์ทั่วไป

จากสถานการณ์การเปลี่ยนแปลงของโลกและภูมิภาคภายใต้กระแสโลกาภิวัตน์ การขับเคลื่อนประเด็นด้านสิทธิมนุษยชน การแข่งขันด้านเศรษฐกิจ และการค้าเสรีที่เกิดขึ้นอย่างรุนแรงในปัจจุบัน รวมทั้งการเข้าสู่ประชาคมอาเซียนอย่างเต็มรูปแบบในปี ๒๕๕๘ ในด้านหนึ่งจะมีผลผลักดันให้การย้ายถิ่นของประชากรโลกและภูมิภาคมีแนวโน้มเพิ่มขึ้น สำหรับการเคลื่อนย้ายประชากรเข้าสู่ประเทศไทยนั้น มีปัจจัยมาจากความเจริญและทิศทางการพัฒนาเศรษฐกิจของประเทศไทยที่นำไปสู่ความต้องการแรงงานไร้ฝีมือจำนวนมาก เพื่อรองรับงาน ๓ ลักษณะ ที่คนไทยไม่ประสงค์จะทำ (ได้แก่ ประเภทงานสกปรก Dirty, งานหนัก Difficult, งานเสี่ยงภัย Dangerous) ตลอดจนการเปลี่ยนแปลงโครงสร้างประชากรของประเทศไทยที่ก้าวเข้าสู่สังคมผู้สูงอายุ (Aging society) ทำให้กำลังแรงงานลดลงนำไปสู่การพึ่งพาแรงงานต่างด้าวมากขึ้น ขณะที่สถานการณ์ในประเทศเพื่อนบ้านซึ่งยังคงมีปัญหาทางด้านเศรษฐกิจ สังคม และการเมือง ส่งผลให้มีผู้อพยพเพื่อหนีภัยความรุนแรงและแสวงหาชีวิตที่ดีกว่าจากประเทศเพื่อนบ้านเดินทางเข้าสู่ประเทศไทยอย่างต่อเนื่องทั้งโดยถูกกฎหมายและการลักลอบเข้าเมือง รวมทั้งใช้ประเทศไทยเป็นทางผ่านเพื่อเดินทางไปประเทศที่สาม นอกจากนี้รัฐบาลไทยยังมีการผ่อนปรนการเข้าเมืองบริเวณชายแดนเพื่อส่งเสริมการพัฒนาเศรษฐกิจและความสัมพันธ์ระหว่างประเทศ ตลอดจนลักษณะความสัมพันธ์ในลักษณะเครือข่ายของชุมชนชายแดน ทำให้การข้ามไปมาหาสู่กันถือเป็นเรื่องปกติโดยไม่คำนึงว่าเป็นการละเมิดกฎหมาย ประกอบกับสภาพภูมิประเทศของไทยที่มีพรมแดนติดต่อกับประเทศเพื่อนบ้านเป็นระยะทางยาว มีช่องทางเข้า - ออก ทางธรรมชาติจำนวนมาก ซึ่งยากต่อการสกัดกั้นและป้องกันการเข้ามาใหม่ ที่สำคัญการลักลอบเข้าเมืองบางส่วนมีขบวนการนำพาเข้ามาเกี่ยวข้องทำให้การแก้ไขปัญหาเป็นไปอย่างจำกัด ส่งผลให้ปัญหาดังกล่าวมีแนวโน้มขยายตัวรุนแรงขึ้น นอกจากนี้ปัจจัยดังกล่าวข้างต้นแล้ว ยังมีแรงกดดันต่อการแก้ปัญหาที่มีส่วนทำให้ปัญหาขยายตัวมากขึ้นและเกิดข้อจำกัดในการจัดการ ได้แก่ สภาพความเป็นชนกลุ่มน้อยที่ส่วนหนึ่งต่อต้านรัฐบาลประเทศเพื่อนบ้าน กระแสสิทธิมนุษยชนสากล ปัญหาความสัมพันธ์ระหว่างประเทศ บทบาทขององค์กรพัฒนาเอกชน และองค์กร ระหว่างประเทศที่คอยติดตาม ตรวจสอบการปฏิบัติตามหลักสิทธิมนุษยชนของประเทศไทย

ข. สถานการณ์เฉพาะ

กลุ่มคนต่างด้าวหลบหนีเข้าเมืองโดยผิดกฎหมาย กำหนดเป็น ๒ กลุ่ม ได้แก่

๑) กลุ่มที่อยู่ในประเทศไทย แบ่งเป็น ๔ กลุ่ม คือ

ก) กลุ่มที่อาศัยอยู่มานานและมีปัญหาในการส่งกลับ ส่วนหนึ่งมีความกลมกลืนกับสังคมไทยและส่วนหนึ่งมีความเกี่ยวข้องกับประเทศไทยในอดีต ได้แก่ ชนกลุ่มน้อย/กลุ่มชาติพันธุ์จำนวน ๑๙ กลุ่ม รวมถึงกลุ่มที่มีความเกี่ยวข้องกับ ๑๙ ชนกลุ่มน้อย/กลุ่มชาติพันธุ์ดังกล่าวแต่ตกสำรวจและมีปัญหาสถานะ ซึ่งยุทธศาสตร์การจัดการปัญหาสถานะและสิทธิของบุคคล (มติคณะรัฐมนตรี ๑๘ มกราคม ๒๕๔๘) กำหนดให้สำรวจบุคคลเป้าหมายเฉพาะที่อพยพเข้ามาจนถึง ๑๘ มกราคม ๒๕๔๘ เพื่อจัดทำทะเบียนประวัติ แยกประเภทตามยุทธศาสตร์ ฯ และนำเข้าสู่กระบวนการแก้ปัญหาภายใต้ยุทธศาสตร์ ฯ

ผนวก น : (การป้องกันและแก้ไขปัญหาคคนต่างด้าวหลบหนีเข้าเมืองโดยผิดกฎหมาย)

ประกอบแผนรักษาความมั่นคงภายในราชอาณาจักร ประจำปี ๒๕๕๘ - ๒๕๖๐ - กอ.รมน.

ข) กลุ่มที่มีความจำเป็นทางเศรษฐกิจ ได้แก่ แรงงานต่างด้าว ๓ สัญชาติ (เมียนมา, ลาว, กัมพูชา) แยกเป็นแรงงานต่างด้าวที่ขอตระเบียน ๖๕๐,๐๐๐ คน และ แรงงานต่างด้าวที่ไม่มาลงทะเบียนหรือไม่สามารถตามตัวได้ ๒ ล้านคน กลุ่มดังกล่าวส่งผลกระทบต่อความมั่นคงมากที่สุด โดยเฉพาะการที่มีแรงงานต่างด้าวหลบหนีเข้าเมืองมาทำงานโดยผิดกฎหมายจำนวนมาก ซึ่งกระจายตามพื้นที่ต่างๆ ทั่วประเทศโดยเจ้าหน้าที่รัฐไม่ทราบจำนวนและสถานที่พักอาศัยทั้งหมดที่มีอยู่อย่างแท้จริง รวมถึงปัญหาอื่นๆ ที่ตามมา เช่น ปัญหาบุตรที่เกิดจากแรงงานต่างด้าว, ชุมชนต่างด้าว, อาชญากรรม, ยาเสพติด, สาธารณสุข เป็นต้น ที่ผ่านมามีการแก้ไขปัญหาโดยผ่อนผันการเปิดจดทะเบียนแรงงานต่างด้าวมาแล้ว ๖ ครั้ง เพื่อมุ่งเน้นการนำแรงงานต่างด้าวเข้าสู่ระบบการจ้างงานอย่างถูกต้อง แต่ปัญหาดังกล่าว ยังคงมีความรุนแรง เมื่อ ๑๕ ม.ค.๕๖ และ ๙ เม.ย.๕๖ ครม.จึงได้มีมติ เห็นชอบการผ่อนผันให้แรงงานต่างด้าวหลบหนีเข้าเมืองสัญชาติพม่า ลาว และกัมพูชา ที่ลักลอบทำงานอยู่กับนายจ้างในประเทศไทยแล้ว รวมทั้งบุตรของแรงงานต่างด้าวดังกล่าวที่มีอายุไม่เกิน ๑๕ ปี อยู่ในราชอาณาจักรเป็นกรณีพิเศษ เพื่อให้ นายจ้างพาแรงงานไปขอรับหนังสือเดินทางชั่วคราว (Temporary Passport) หรือเอกสารรับรองบุคคล (Certificate of identity) กับประเทศต้นทาง ขอรับการตรวจลงตรา (VISA) และขอใบอนุญาตทำงานตามขั้นตอนให้แล้วเสร็จภายใน ๑๑ สิงหาคม ๒๕๕๖ สรุปผลการดำเนินการ ดังนี้ (ข้อมูล ณ เดือน ก.ย.๕๖)

- มีนายจ้างยื่นแบบความต้องการจ้างแรงงานและบัญชีรายชื่อ จำนวน ๖๕๑,๑๔๓ คน (เมียนมา ๔๖๒,๑๖๒ คน, ลาว ๖๖,๐๘๒ คน, กัมพูชา ๑๒๒,๘๙๙ คน)

- มีแรงงานได้รับการเปลี่ยนสถานะและอนุญาตให้ทำงานอย่างถูกกฎหมาย จำนวน ๔๙๒,๘๘๑ คน (เมียนมา ๔๕๐,๙๓๘ คน, ลาว ๕,๕๔๗ คน, กัมพูชา ๓๖,๓๙๖ คน)

- คงเหลือแรงงานต่างด้าวยังไม่ได้รับการตรวจลงตราและยังไม่ได้ขออนุญาตทำงาน จำนวน ๑๕๘,๒๖๒ คน (เมียนมา ๑๑,๒๒๔ คน, ลาว ๖๐,๕๓๕ คน, กัมพูชา ๘๖,๕๐๓ คน)

สำหรับแรงงานต่างด้าวคงเหลือที่ยังไม่ได้พิสูจน์สัญชาติ คณะอนุกรรมการบริหารจัดการระบบการจ้างแรงงานต่างด้าว ได้จัดประชุมและมีมติ ผ่อนผันให้แรงงานต่างด้าวหลบหนีเข้าเมือง สัญชาติ เมียนมา ลาว และกัมพูชา ที่นายจ้างยื่นบัญชีรายชื่อไว้กับกรมการจัดหางานแล้ว ตามมติ คณะรัฐมนตรีเมื่อวันที่ ๑๕ มกราคม ๒๕๕๖ แต่ยังไม่ได้รับการรับรองสถานะบุคคลจากประเทศต้นทาง ให้สามารถอยู่ในราชอาณาจักรเป็นการชั่วคราว เพื่อรองการส่งกลับไม่เกิน ๑ ปี และอนุญาตให้ทำงานตามมาตรา ๑๓ (๒) แห่งพระราชบัญญัติการทำงานของคนต่างด้าว พ.ศ.๒๕๕๑ และในระหว่างระยะเวลาการผ่อนผันให้ประเทศต้นทางเข้ามาดำเนินการพิสูจน์สัญชาติออกเอกสารเพื่อรับรองสถานะบุคคลให้แรงงานต่างด้าว เพื่อปรับเปลี่ยนสถานะเป็นแรงงานต่างด้าวที่เข้าเมืองถูกต้องตามกฎหมาย และขอรับอนุญาตทำงาน

ส่วนแรงงานต่างด้าวลักลอบเข้าเมืองโดยผิดกฎหมาย สำนักงานตรวจคนเข้าเมือง (สตม.) ได้จับกุมและผลักดันออกนอกราชอาณาจักร โดยตั้งแต่เดือน ต.ค.๕๕ - ก.ย.๕๖ มีผลการจับกุมแรงงานต่างด้าวลักลอบเข้าเมืองโดยผิดกฎหมาย จำนวนทั้งสิ้น ๒๑๒,๕๒๙ คน (สัญชาติ เมียนมา จำนวน ๘๗,๓๓๑ คน, ลาว จำนวน ๔๒,๘๗๑ คน, กัมพูชา จำนวน ๗๙,๖๕๑ คน และอื่นๆ จำนวน ๒,๖๗๖ คน) สำหรับการผลักดัน - ส่งกลับแรงงานต่างด้าวออกนอกราชอาณาจักร มีจำนวนทั้งสิ้น ๓๑๖,๙๕๐ คน

ผนวก น : (การป้องกันและแก้ไขปัญหาคนต่างด้าวหลบหนีเข้าเมืองโดยผิดกฎหมาย)

ประกอบแผนรักษาความมั่นคงภายในราชอาณาจักร ประจำปี ๒๕๕๘ - ๒๕๖๐ - กอ.รมน.

(สัญชาติ เมียนมา จำนวน ๑๒๔,๕๕๗ คน, ลาว จำนวน ๕๕,๖๖๑ คน, กัมพูชา จำนวน ๑๒๙,๙๘๑ คน และอื่นๆ จำนวน ๖,๗๕๑ คน)

จากการผ่อนผันให้แรงงานต่างด้าวอยู่ในราชอาณาจักรเพื่อนำเข้าสู่ระบบการจ้างงานอย่างถูกต้อง ส่งผลให้มีชุมชนแรงงานต่างด้าวกระจายตัวในพื้นที่ต่างๆ โดยจังหวัดที่ความหนาแน่น ได้แก่ จว.ส.ค., จว.ร.น., จว.ส.ป., จ.ช.ม., จว.ต.ก., จว.ส.ญ., จว.ภ.ก. และ กทม. เป็นต้น ในปี ๒๕๕๖ ได้กำหนดมาตรการจัดระเบียบแรงงานต่างด้าว ในพื้นที่ จว.ส.ค. ซึ่งเป็นโครงการนำร่องของ กอ.รมน. จังหวัด ส.ค. ร่วมกับการเคหะแห่งชาติ โดยให้บริษัทเอกชนปรับปรุงอาคารชุมชนการการเคหะแห่งชาติที่ว่าง เพื่อให้แรงงานต่างด้าวชาวเมียนมา จำนวนประมาณ ๕,๖๐๐ คน เข้าพักอาศัยภายใต้กฎระเบียบของการเคหะแห่งชาติ ซึ่งจะได้นำไปเป็นแนวทางการแก้ไขปัญหาความแออัดของชุมชนแรงงานต่างด้าวในจังหวัดอื่นๆ ต่อไป

นอกจากนี้ยังส่งเสริมการจัดระบบแรงงานต่างด้าวที่เดินทางเข้ามาทำงานในลักษณะ เข้ามา – เย็นกลับ และตามฤดูกาล ตาม พ.ร.บ.การทำงานของคนต่างด้าว พ.ศ.๒๕๕๑ มาตรา ๑๔ ขณะนี้ กระทรวงแรงงาน, กระทรวงการต่างประเทศ, และ สำนักงานตรวจคนเข้าเมือง อยู่ระหว่างการเจรจากับประเทศต้นทางเกี่ยวกับเอกสารใช้แทนหนังสือเดินทางที่จะใช้ในการแสดงตัวบุคคล เพื่อกำหนดแนวทางปฏิบัติซึ่งจะเป็นประโยชน์ในการส่งเสริมการพัฒนาอุตสาหกรรมที่ใช้แรงงานเข้มข้นบริเวณแนวชายแดน

ค) กลุ่มที่มีปัญหาความมั่นคงเฉพาะ ได้แก่

(๑) ผู้หลบหนีเข้าเมืองชาวโรฮีนจา

ชาวโรฮีนจา เป็นชนกลุ่มน้อยที่อาศัยอยู่ทางตอนเหนือของรัฐอาระกัน (ยะไข่) สมม. นับถือศาสนาอิสลาม แต่รัฐบาลเมียนมาไม่ยอมรับชาวโรฮีนจาเป็นพลเมืองของตน ทำให้ชาวโรฮีนจาเป็นบุคคลไร้รัฐและถูกละเมิดสิทธิมนุษยชนอย่างรุนแรง เป็นผลให้ต้องหลบหนีออกจาก สมม.ไปแสวงหาที่อยู่ใหม่ในต่างประเทศ ในห้วงมรสุมสงบ (ประมาณเดือน พ.ย.- เม.ย.) ชาวโรฮีนจา จะใช้เรือประมงเป็นพาหนะเพื่อเดินทางโดยมีเป้าหมายไปยังมาเลเซีย จากข้อมูลพบว่ามีชาวโรฮีนจาหลบหนีเข้ามาในเขตประเทศไทยตั้งแต่ปี ๒๕๔๑ ส่วนใหญ่ขึ้นฝั่งบริเวณ อ.สุขสำราญ จว.ร.น. หลังจากปี ๒๕๔๙ มีการหลบหนีเข้าเมืองทางทะเลเพิ่มขึ้น รัฐบาลจึงกำหนดหลักการและแนวทางการปฏิบัติต่อผู้หลบหนีเข้าเมืองทางทะเล (Standard Operating Procedure : SOP) โดยสกัดกั้นทางทะเลเป็นหลักและปฏิเสธการเข้าเมืองต่อผู้หลบหนีเข้าเมืองทางทะเลชาวโรฮีนจา ด้วยการให้อาหาร, น้ำ, เวชภัณฑ์ยา, น้ำมันเชื้อเพลิง ฯลฯ พร้อมทั้งอำนวยความสะดวกในการเดินทางต่อไปยังเป้าหมายที่ชาวโรฮีนจาต้องการ ทั้งนี้ ได้ให้ กอ.รมน. โดย กอ.รมน.ภาค ๔ สย.๑ และ กอ.รมน.ภาค ๔ สย.ทร. เป็นหน่วยงานหลักในการดำเนินการ ทำให้ยอดผู้หลบหนีเข้าเมืองลดลง แต่หลังจากเกิดความขัดแย้งในรัฐอาระกัน สมม.เมื่อเดือน มิ.ย.๕๕ ส่งผลให้มีชาวโรฮีนจาหลบหนีเข้ามาเพิ่มขึ้นอีก โดยปีใน ๒๕๕๕ ตรวจพบ จำนวน ๒,๘๑๗ คน , ในปี ๒๕๕๖ ตรวจพบ จำนวน ๗,๗๘๖ คน และคาดว่าตั้งแต่เดือน พ.ย.๕๖ เป็นต้นไปน่าจะมีชาวโรฮีนจาหลบหนีเข้าเมืองทางทะเลเพิ่มขึ้น

ผนวก น : (การป้องกันและแก้ไขปัญหาคคนต่างด้าวหลบหนีเข้าเมืองโดยผิดกฎหมาย)

ประกอบแผนรักษาความมั่นคงภายในราชอาณาจักร ประจำปี ๒๕๕๘ - ๒๕๖๐ - กอ.รมน.

สำหรับกรณีผู้หลบหนีเข้าเมืองชาวโรฮีนจาที่ขึ้นบกในห้วงเดือน ม.ค.๕๖ ซึ่ง จนท.จับกุมได้ ในพื้นที่ ต.ปาดังเบซาร์ อ.สะเตาะ จว.ส.ข.นั้น ได้ดำเนินคดีตามขั้นตอนกระบวนการของกฎหมายตาม พ.ร.บ.คนเข้าเมือง พ.ศ.๒๕๒๒ โดยส่งผู้ต้องหาให้อยู่ในความควบคุมของสำนักงานตำรวจแห่งชาติ (สตช.) และ สำนักตรวจคนเข้าเมือง (สตม.) ส่วนผู้หญิงและเด็กส่งไปยังสำนักงานพัฒนาสังคมและความมั่นคงของมนุษย์ (พม.) ต่อมาได้มีการจับกุมชาวโรฮีนจาที่ขึ้นบกเพิ่มขึ้นอีก ปัจจุบันมีการควบคุมชาวโรฮีนจา จำนวน ๒,๐๕๘ คน มีผู้หลบหนี จำนวน ๕๙๓ คน และเสียชีวิต จำนวน ๘ คน คงเหลือชาวโรฮีนจาในสถานที่ควบคุม จำนวนทั้งสิ้น ๑,๔๕๗ คน (ชาย ๑,๓๕๙ คน หญิง ๒๑ คน เด็กชาย ๕๖ คน เด็กหญิง ๒๑ คน) (ข้อมูล ณ วันที่ ๑๔ ต.ค.๕๖) ทั้งนี้ เมื่อ ๑๐ เม.ย.๕๖ ที่ประชุม สมช. มีมติให้ปรับปรุงอาคารของโรงเรียนตำรวจตระเวนชายแดน (ตชด.๔๒) อ.ชะอวด จว.น.ศ. เป็นสถานที่ควบคุมชาวโรฮีนจาในลักษณะรวมการควบคุม แต่ได้รับการคัดค้านจากประชาชนในพื้นที่ ต่อมาเมื่อ ๑๖ ส.ค.๕๖ จึงมีมติให้แยกการควบคุมแบ่งเป็น ๔ พื้นที่ คือ ตม.ประจวบคีรีขันธ์, ตม.สงขลา, ตม.ระนอง, และ ตม.หนองคาย โดยปรับปรุงอาคารเดิมที่ใช้ควบคุมอยู่แล้ว ขณะเดียวกัน กระทรวงการต่างประเทศ (กต.) ได้เจรจากับประเทศเพื่อนบ้านเพื่อดำเนินการส่งชาวโรฮีนจากลับต้นทาง โดยสามารถส่งกลับประเทศบังกลาเทศ จำนวน ๒๘ คน, ด้านมาเลเซีย (มช.) ได้ส่งรายชื่อให้ มช.พิสูจน์อัตลักษณ์แต่ยังไม่ได้รับการตอบกลับจาก มช., ด้าน สหภาพเมียนมา (สมม.) อยู่ระหว่างการประสานให้ สมม.พิสูจน์อัตลักษณ์และดำเนินการตามขั้นตอนต่อไป

แนวโน้มสถานการณ์คาดว่า หลังจากห้วงมรสุม (ตั้งเดือน พ.ย.เป็นต้นไป) จะมีการหลบหนีเข้าเมืองทางทะเลของชาวโรฮีนจาเพิ่มขึ้น เนื่องจากความขัดแย้งระหว่างชาวมุสลิมกับชาวพุทธในรัฐอาระกัน สมม.ยังคงมีความรุนแรง ซึ่งหน่วยงานที่เกี่ยวข้องจะต้องดำเนินการตามหลัก SOP อย่างต่อเนื่องโดยอาศัยความร่วมมือสนับสนุนจากภาคประชาชน อย่างไรก็ตาม การทำหน้าที่ประธานกลุ่มอาเซียนของ สมม. ในปี ๒๕๕๗ อาจส่งผลเชิงบวกในการเจรจาเพื่อส่งชาวโรฮีนจากลับประเทศต้นทาง ขณะเดียวกันปัญหาผู้หลบหนีเข้าเมืองทางทะเลชาวโรฮีนจาเป็นปัญหาระหว่างประเทศที่มีผู้ได้รับผลกระทบร่วมกัน ซึ่งอาเซียนน่าจะยกประเด็นดังกล่าวในนาม สมม.ให้แก้ไขปัญหากลุ่มน้อยชาวโรฮีนจาในทิศทางที่ดีขึ้น

(๒) ผู้หนีภัยการสู้รบจากเมียนมา (ผกร.)

ห้วงปี ๒๕๒๓ - ๒๕๒๕ สหภาพเมียนมา ได้มีการจัดระเบียบชายแดน และใช้กำลังปราบปรามชนกลุ่มน้อย ส่งผลให้มีผู้หนีภัยการสู้รบเดินทางเข้ามาในเขตประเทศไทย ซึ่งรัฐบาลไทยผ่อนปรนให้อาศัยอยู่ในราชอาณาจักรเป็นการชั่วคราวตามหลักมนุษยธรรม เพื่อดำเนินการส่งกลับประเทศต้นทางเมื่อสถานการณ์เอื้ออำนวย ปัจจุบันมี ผกร. อาศัยอยู่ในพื้นที่พักพิงชั่วคราวต่างๆ รวม ๙ แห่ง ใน ๔ จังหวัด คือ จว.ม.ส., จว.ต.ก., จว.ก.จ., และ จว.ร.บ. จำนวนทั้งสิ้น ๘๘,๙๘๔ คน ดังนี้ (ข้อมูลเดือน ก.ย.๕๖)

- พื้นที่พักพิงชั่วคราว บ.ถ้ำหิน อ.สวนผึ้ง จว.ร.บ. รวม ๘๔๒ ครอบครัว จำนวน ๔,๓๙๔ คน

- พื้นที่พักพิงชั่วคราว บ.ต้นยาง อ.สังขละบุรี จว.ก.จ. รวม ๓๒๕ ครอบครัว จำนวน ๒,๔๒๘ คน

ผนวก น : (การป้องกันและแก้ไขปัญหาคคนต่างด้าวหลบหนีเข้าเมืองโดยผิดกฎหมาย)

ประกอบแผนรักษาความมั่นคงภายในราชอาณาจักร ประจำปี ๒๕๕๘ - ๒๕๖๐ - กอ.รมน.

- พื้นที่พักพิงชั่วคราว บ.ใหม่ในซอย ต.ปางหมู อ.เมือง จว.ม.ส. รวม ๓,๓๙๒
ครอบครัว จำนวน ๑๑,๐๓๔ คน
- พื้นที่พักพิงชั่วคราว บ.แม่สุริน ต.ขุนยวม อ.ขุนยวม จว.ม.ส. รวม ๒๕๖
ครอบครัว จำนวน ๑,๕๗๑ คน
- พื้นที่พักพิงชั่วคราว บ.แม่ลามาหลวง ต.แม่สามแลบ อ.สบเมย จว.ม.ส. รวม
๒,๒๓๓ ครอบครัว จำนวน ๙,๙๓๒ คน
- พื้นที่พักพิงชั่วคราว บ.แม่ละอุน ต.แม่สามแลบ จว.ม.ส. รวม ๑,๘๕๐ ครอบครัว
จำนวน ๑๑,๒๔๗ คน
- พื้นที่พักพิงชั่วคราว บ.แม่หละ ต.แม่หละ อ.ท่าสองยาง จว.ต.ก. รวม ๔,๕๙๐ ครอบครัว
จำนวน ๒๕,๐๗๔ คน
- พื้นที่พักพิงชั่วคราว บ.อ้อมเปี้ยม ต.คีรีราษฎร์ อ.พบพระ จว.ต.ก. รวม ๓,๐๗๘ ครอบครัว
จำนวน ๘,๗๙๒ คน
- พื้นที่พักพิงชั่วคราว บ.นุโพ ต.แม่จัน อ.อ้อมผาง จว.ต.ก. รวม ๔,๙๑๗ ครอบครัว
จำนวน ๑๔,๕๑๒ คน

เนื่องจากได้มีการผ่อนปรนให้ ผ.ร. อาศัยอยู่ในพื้นที่พักพิงฯ เป็นเวลานาน บุคคลเหล่านี้ได้ก่อให้เกิดปัญหาและผลกระทบในเรื่อง การลักลอบออกนอกพื้นที่พักพิงฯ เพื่อบุกรุกพื้นที่, การตัดไม้ทำลายป่า, ขบวนการรับ - ส่ง ไปขายแรงงาน, การใช้ชื่อคนไทยรับโอนเงินจากต่างประเทศเพื่อซื้อที่ดินรอบๆพื้นที่พักพิงฯ, การกระทำความผิดกฎระเบียบของพื้นที่พักพิงฯ, การปลอมแปลงและสวมบัตรประชาชน, การครอบครองรถยนต์และรถจักรยานยนต์ และปัญหาอัตราการเกิดของเด็กในพื้นที่พักพิงฯ อยู่ในเกณฑ์สูง รวมทั้ง การลักลอบข้ามแดนจากพื้นที่พักพิงฯ ซึ่งสร้างความระแวงให้รัฐบาลเมียนมา

แม้ว่ารัฐบาลไทยจะมอบหมายภารกิจในการดูแลพื้นที่พักพิงชั่วคราวให้ กระทรวงมหาดไทย (มท.) ก็ตาม แต่การช่วยเหลือทั้งหมดมาจากองค์กรพัฒนาเอกชนกว่า ๒๐ องค์กร ที่เป็นสมาชิกของคณะกรรมการประสานงานองค์การช่วยเหลือ ผ.ร. ในประเทศไทย (CCSDPT) ภายใต้ข้อตกลงกับ UNHCR จากสถานะเศรษฐกิจตกต่ำทั่วโลก ทำให้องค์กรดังกล่าวเริ่มลดการให้ความช่วยเหลือ ขณะที่ สมม.มีการพัฒนาไปสู่ประชาธิปไตยมากขึ้น และการเจรจาหยุดยิงระหว่างรัฐบาลเมียนมากับกลุ่มชาติพันธุ์ต่างๆ มีท่าทีดีขึ้น UNHCR จึงเริ่มปรับแผนเพื่อการส่งกลับประเทศต้นทางตามความสมัครใจของ ผ.ร. ในปี ๒๕๕๖ ศป. ๒ กอ.รมน. ได้จัดทำฐานข้อมูลเพื่อจัดกลุ่ม จำแนกประเภท จัดระเบียบ ผ.ร. ๓ พื้นที่พักพิงฯ ใน จว.ต.ก. จากการสำรวจเบื้องต้นพบว่า ผ.ร. ยังมีท่าทีหวาดระแวงต่อการกลับภูมิลำเนา เนื่องจากไม่ไว้วางใจสถานการณ์ภายใน สมม. อย่างไรก็ตามการที่ประธานาธิบดี เต็งเส่ง จะเริ่มทำหน้าที่ประธานกลุ่มอาเซียนตั้งแต่เดือน ม.ค.๕๗ ก็น่าจะเป็นโอกาสดีที่ไทยจะเสนอให้ สมม.รับ ผ.ร. กลับประเทศต้นทาง

(๓) ผู้หลบหนีเข้าเมืองชาวเกาหลีเหนือ

ปัจจัยที่ส่งผลต่อสถานการณ์หลบหนีเข้าเมืองของชาวเกาหลีเหนือ มาจากปัญหาเศรษฐกิจที่ตกต่ำและการคว่ำบาตรจากนานาชาติต่อการทดลองขีปนาวุธของเกาหลีเหนือ รวมถึงการละเมิดสิทธิมนุษยชนอย่างรุนแรงภายในประเทศ ทำให้ชาวเกาหลีเหนือพยายามลักลอบเดินทางออกนอกประเทศ

ผนวก น : (การป้องกันและแก้ไขปัญหาคคนต่างด้าวหลบหนีเข้าเมืองโดยผิดกฎหมาย)

ประกอบแผนรักษาความมั่นคงภายในราชอาณาจักร ประจำปี ๒๕๕๘ - ๒๕๖๐ - กอ.รมน.

จากการรายงานของ กอ.รมน.จังหวัด ช.ร. พบว่า การหลบหนีเข้าเมืองของชาวเกาหลีเหนือมีแนวโน้มเพิ่มขึ้นตามลำดับ ตามลำดับ (ปี ๒๕๕๑ จำนวน ๔๒๑ คน, ปี ๒๕๕๒ จำนวน ๑,๑,๖๑ คน, ปี ๒๕๕๓ จำนวน ๑,๖๘๐ คน, ปี ๒๕๕๔ จำนวน ๒,๓๗๑ คน, ปี ๒๕๕๕ จำนวน ๑,๒๘๕ คน, ปี ๒๕๕๖ จำนวน ๙๙๑ คน) โดยชาวเกาหลีเหนือทยอยเดินทางมายัง จ.ฮัมเวียงบุกโต เพื่อหางานทำและรอลักลอบเข้าสู่ประเทศจีนเพื่อพักคอย จากนั้นลงเรือเดินทางตามแม่น้ำโขง จากท่าเรือกวนเหว่ยและท่าเรือมณฑลยูนนาน ลงมายังท่าเรือเชียงแสน และขึ้นฝั่งที่ บ.มอม เมืองต้นฝิ่ง แขวงบ่อแก้ว สปป.ลาว แล้วลงเรือข้ามมายังชายแดนด้าน อ.เชียงแสน, อ.เชียงของ, อ.แม่สาย และ อ.เวียงแก่น จว.ช.ร. เมื่อขึ้นฝั่งก็มีเจตนาตั้งใจให้จนท.ไทยจับกุมเพื่อเข้าสู่ขบวนการตามกฎหมาย และขอสถานภาพเป็นผู้ลี้ภัยไปประเทศที่สามโดยเฉพาะประเทศเกาหลีใต้ ซึ่งอาจก่อให้เกิดผลกระทบต่อความสัมพันธ์ระหว่างไทยและเกาหลีเหนือในอนาคตที่ผ่านมาได้มีการประชุมชี้แจงหน่วยงานฝ่ายปกครอง และ กกล.ป้องกันชายแดน ในพื้นที่ให้เข้มงวดในการสกัดกั้นตามแนวทางการแก้ปัญหาที่ สมช.กำหนด และได้ให้ กอ.รมน.ภาค ๓ บูรณาการแผนงาน/โครงการในการสกัดกั้น

(๔) กลุ่มผู้หลบหนีเข้าเมืองอื่นๆ

กลุ่มผู้ลักลอบหลบหนีเข้าเมืองอื่นๆ ได้แก่ ผู้หลบหนีเข้าเมืองโดยทั่วไปซึ่งต้องดำเนินการส่งกลับตามกฎหมาย, กลุ่มที่เข้าเมืองถูกต้องแต่อยู่อาศัยเกินกำหนด, กลุ่มที่ถือบัตรผ่านแดนซึ่งอนุญาตให้เข้ามาเฉพาะพื้นที่ชายแดนแล้วไม่กลับออกไป และกลุ่มที่เดินทางเข้าประเทศโดยปลอมแปลงเอกสารเดินทางหรือใช้หนังสือเดินทางปลอม เช่น ชาวเวียดนาม, ชาวจีน, ชาวอินเดีย, ชาวรัสเซีย เป็นต้น บุคคลเหล่านี้ส่วนใหญ่แฝงตัวเข้ามาในฐานะนักท่องเที่ยว แต่ลักลอบทำงาน อยู่อาศัย และสร้างอิทธิพลข่มขู่เรียกคัมครองจากนักท่องเที่ยวสัญชาติเดียวกัน บางส่วนมีการผูกขาดและแย่งคนไทยท้องถิ่นประกอบอาชีพ สำหรับพฤติกรรมที่สำคัญ คือ การรวมกลุ่มกระทำการในสิ่งผิดกฎหมาย หรือเป็นเครือข่ายกระทำการในลักษณะอาชญากรรมข้ามชาติ โดยมีกตรวจพบในพื้นที่ท่องเที่ยวหรือจังหวัดที่เป็นทางผ่านไปประเทศเพื่อนบ้าน เช่น พัทยา ภูเก็ต สงขลา เป็นต้น

๒) กลุ่มที่จะลักลอบเข้ามาใหม่

โดยเฉพาะอย่างยิ่งประชากรจากประเทศในกลุ่มอาเซียน และประเทศอื่น ๆ จากทุกภูมิภาคของโลกซึ่งส่วนราชการที่เกี่ยวข้องจะต้องเพิ่มความเข้มงวดในการป้องกันและสกัดกั้นการลักลอบเข้าเมืองอย่างจริงจังและต่อเนื่อง ตาม พ.ร.บ.คนเข้าเมือง พ.ศ.๒๕๒๒ อย่างเคร่งครัด

ค. ปัญญาและผลกระทบต่อความมั่นคง ผลกระทบที่เกิดจากปัญหาผู้หลบหนีเข้าเมืองโดยผิดกฎหมาย สรุปได้ดังนี้.-

๑) ด้านเศรษฐกิจ

ก) การพึ่งพาการใช้แรงงานต่างด้าวราคาถูกส่งผลกระทบต่อแรงงานไทย และไม่ส่งเสริมให้มีการพัฒนาฝีมือแรงงาน รวมถึงการนำเทคโนโลยีที่ทันสมัยมาใช้ในการผลิต ซึ่งจะส่งผลกระทบต่อขีดความสามารถในการแข่งขันทางเศรษฐกิจของประเทศในระยะยาว

ผนวก น : (การป้องกันและแก้ไขปัญหาคคนต่างด้าวหลบหนีเข้าเมืองโดยผิดกฎหมาย)

ประกอบแผนรักษาความมั่นคงภายในราชอาณาจักร ประจำปี ๒๕๕๘ - ๒๕๖๐ - กอ.รมน.

ข) การเข้าสู่ประชาคมเศรษฐกิจอาเซียนในปี ๒๕๕๘ เป็นเหตุให้ประเทศเพื่อนบ้าน โดยเฉพาะ สปป.ลาว มีการพัฒนาโครงสร้างพื้นฐานซึ่งต้องการแรงงานภายในประเทศและพัฒนาเศรษฐกิจในทิศทางที่ดีขึ้น อาจส่งผลให้ในอนาคตมีแรงงานต่างด้าวจากประเทศเพื่อนบ้านเข้ามาทำงานในประเทศไทยลดลง ซึ่งจะส่งผลกระทบต่อขีดความสามารถในการแข่งขันทางเศรษฐกิจ หากประเทศไทยไม่มีมาตรการที่ดีพอในการเตรียมพร้อมเพื่อรองรับสถานการณ์ดังกล่าว

ค) การใช้แรงงานต่างด้าวโดยขาดการควบคุมดูแลอย่างเหมาะสม อาจเป็นเหตุให้ประเทศคู่ค้าใช้เป็นข้ออ้างในการกีดกันทางการค้า จากการใช้แรงงานผิดกฎหมายและการละเมิดสิทธิมนุษยชน

๒) ด้านสังคม

ก) ปัญหาสภาพตามกฎหมายและสิทธิขั้นพื้นฐานทั้งของตัวผู้หลบหนีเข้าเมืองและบุตรหลานที่เกิดขึ้นภายหลัง

ข) ปัญหาการถูกละเมิดสิทธิมนุษยชน โดยเฉพาะการถูกกดขี่ข่มเหง การตกเป็นเหยื่อของขบวนการนำพา รวมไปถึงขบวนการค้ามนุษย์

ค) การเกิดปัญหาชุมชนแออัด เนื่องจากแรงงานต่างด้าวจำนวนมากได้พักอาศัยอยู่ร่วมกันอย่างแออัดจนเป็นชุมชนขนาดใหญ่ ก่อให้เกิดความไม่ไว้วางใจและความขัดแย้งกับคนในพื้นที่

ง) นอกจากนี้ ผู้หลบหนีเข้าเมืองที่เป็นผู้หนีภัยการสู้รบจากเมียนมา ซึ่งอยู่ในพื้นที่พักพิงชั่วคราว มีพฤติกรรมลักลอบออกนอกพื้นที่พักพิงฯ เพื่อรับจ้างบุกรุกพื้นที่และตัดไม้ทำลายป่า, มีส่วนร่วมในขบวนการรับ - ส่ง คนไปขายแรงงาน รวมถึงปัญหาอาชญากรรมอื่นๆ

๓) ด้านสาธารณสุข

ก) ผู้หลบหนีเข้าเมืองบางส่วนนำโรคติดต่อเข้ามาในประเทศไทย เช่น โรคเท้าช้าง โรคมาลาเรียและการพักอาศัยรวมกันจนเป็นชุมชนแออัดนำมาซึ่งปัญหาสุขอนามัยสาธารณสุขและการคุมกำเนิด

ข) ผู้หลบหนีเข้าเมืองเป็นภาระต่อภาครัฐด้านงบประมาณในการรักษาพยาบาลบุคคลดังกล่าวตามหลักมนุษยธรรมและกระทบต่อการดูแลสุขภาพพยาบาลคนไทยโดยเฉพาะในพื้นที่ชายแดน

๔) ด้านการศึกษา

จากนโยบายของรัฐที่เปิดโอกาสให้บุคคลที่ไม่มีสถานะทางทะเบียนหรือไม่มีสัญชาติสามารถเข้ารับการศึกษาได้จนจบการศึกษาภาคบังคับ (มติ ครม.เมื่อ ๕ ก.ค.๔๘) โดยรัฐจัดสรรงบประมาณอุดหนุนเป็นค่าใช้จ่ายรายหัว ในอัตราเดียวกับที่จัดสรรให้เด็กไทย รวม ๖๐,๐๐๐ คน สร้างภาระค่าใช้จ่ายให้แก่ ภาครัฐ ส่งผลกระทบต่อทัศนคติของคนไทยในพื้นที่ที่ไม่ต้องการให้บุตรหลานเข้าเรียนร่วมกับเด็กต่างด้าว รวมทั้งกระทบต่อคุณภาพการเรียนการสอนของสถานศึกษาโดยเฉพาะพื้นที่ชายแดน

๕) ด้านความมั่นคงและความสัมพันธ์ระหว่างประเทศ

ก) ปัญหาความหวาดระแวงของประเทศเพื่อนบ้าน จากการที่ผู้หลบหนีเข้าเมืองที่พักพิงในพื้นที่พักพิงชั่วคราวบางส่วนเป็นกลุ่มต่อต้านหรือเป็นปฏิปักษ์ต่อรัฐบาลของประเทศเพื่อนบ้านได้ใช้ประเทศไทยเป็นฐานในการเคลื่อนไหวทางการเมือง

ผนวก น : (การป้องกันและแก้ไขปัญหาคคนต่างด้าวหลบหนีเข้าเมืองโดยผิดกฎหมาย)

ประกอบแผนรักษาความมั่นคงภายในราชอาณาจักร ประจำปี ๒๕๕๘ - ๒๕๖๐ - กอ.รมน.

ข) ปัญหาการเรียกร้องขอมีสถานะและสิทธิของบุคคล ภายใต้การสนับสนุนขององค์กรพัฒนาเอกชนได้สร้างความกดดันต่อรัฐบาลและอาจก่อให้เกิดปัญหาภาพลักษณ์ทางลบต่อประชาคมโลก

ค) ปัญหาการสกัดกั้นผู้หลบหนีเข้าเมืองทางทะเลชาวโรฮีนจา และอำนวยความสะดวกในการเดินทางต่อไปยังจุดหมายปลายทางที่ชาวโรฮีนจาต้องการ รวมถึงการดูแลชาวโรฮีนจาที่ถูกควบคุมเนื่องจากเข้าเมืองโดยผิดกฎหมายตามหลักมนุษยธรรมเป็นปัญหาที่องค์กรพัฒนาเอกชนและสื่อมวลชนต่างชาติให้ความสนใจได้สร้างความกดดันต่อการปฏิบัติงานของเจ้าหน้าที่ที่เกี่ยวข้องและอาจก่อให้เกิดปัญหาภาพลักษณ์ทางลบต่อประเทศไทยในสายตาประชาคมโลก

ง. ข้อพิจารณาและแนวโน้ม

ปัญหาผู้หลบหนีเข้าเมืองโดยผิดกฎหมายทุกกลุ่ม เป็นปัญหาที่จะทวีความรุนแรงมากขึ้นในอนาคตเนื่องจากการแข่งขันด้านเศรษฐกิจอย่างรุนแรงภายใต้กระแสโลกาภิวัตน์ รวมถึงการเข้าสู่ประชาคมอาเซียนในปี ๒๕๕๘ ส่งผลให้การย้ายถิ่นของประชากรโลกและภูมิภาคมีแนวโน้มเพิ่มขึ้น ประกอบกับแนวโน้มสถานการณ์ในประเทศเพื่อนบ้านซึ่งยังคงมีปัญหาทั้งทางด้านเศรษฐกิจ สังคม การเมือง ความขัดแย้งทางศาสนาและกลุ่มชาติพันธุ์ ส่งผลให้มีผู้อพยพหนีภัยความรุนแรงและแสวงหาชีวิตที่ดีกว่าอย่างต่อเนื่อง จึงอาจคาดการณ์ได้ว่าในระยะต่อไปจะมีการเคลื่อนย้ายประชากรจากประเทศเพื่อนบ้านและประเทศอื่นๆ เข้าสู่ประเทศไทยมากขึ้น ทั้งโดยถูกกฎหมายและการลักลอบเข้าเมือง ในขณะที่ประเทศไทยยังไม่สามารถแก้ไขปัญหาผู้หลบหนีเข้าเมืองกลุ่มดังกล่าวได้สำเร็จ ทำให้ปัญหาดังกล่าวมีแนวโน้มขยายตัวเพิ่มขึ้น ดังนั้น จึงมีความจำเป็นเร่งด่วนที่จะต้องเร่งแก้ไขปัญหานี้ เนื่องจากส่งผลกระทบต่อความมั่นคงของประเทศในทุกมิติ ปัญหาดังกล่าวนับเป็นปัญหาที่มีความซับซ้อนและเกี่ยวข้องกับหลายหน่วยงาน คณะรัฐมนตรีจึงได้มีมติ เห็นชอบยุทธศาสตร์แก้ไขปัญหาผู้หลบหนีเข้าเมืองทั้งระบบ ตามที่ สมช.เสนอ เมื่อ ๒๔ เม.ย.๕๕ โดยให้ กอ.รมน. เป็นหน่วยงานหลักในการประสานการปฏิบัติ ติดตาม และประเมินผลงานตามยุทธศาสตร์ฯ เพื่อให้การแก้ไขแก้ไขปัญหาผู้หลบหนีเข้าเมืองมีประสิทธิภาพ อย่างไรก็ตาม การแก้ไขปัญหานี้ที่มีประสิทธิภาพจำเป็นต้องดำเนินการอย่างเป็นระบบและอาศัยการบูรณาการในการแก้ไขปัญหานี้ ที่สำคัญจะต้องได้รับความร่วมมือจากทุกภาคส่วนทั้งภาครัฐและเอกชนเพื่อบรรลุผลลัพธ์คือประโยชน์ของชาติภายใต้ความสมดุลทั้งด้านเศรษฐกิจความมั่นคง และสิทธิมนุษยชน

๒. ภารกิจ

ศูนย์ประสานการปฏิบัติที่ ๒ กองอำนวยการรักษาความมั่นคงภายในราชอาณาจักร มีภารกิจในการบูรณาการติดตามสถานการณ์ วางแผน อำนวยการ ประสานงาน กำกับดูแลการดำเนินการป้องกันและแก้ไขปัญหาคคนต่างด้าวหลบหนีเข้าเมืองทั้งระบบ ตั้งแต่ ๑ ต.ค.๕๘ - ๓๐ ก.ย.๖๐ เพื่อให้เกิดความสงบสุขของประชาชนของประชาชนและความมั่นคงของรัฐ

ผนวก น : (การป้องกันและแก้ไขปัญหาค้นต่างดาวหลบหนีเข้าเมืองโดยผิดกฎหมาย)

ประกอบแผนรักษาความมั่นคงภายในราชอาณาจักร ประจำปี ๒๕๕๘ - ๒๕๖๐ - กอ.รมน.

๓. การปฏิบัติ

ก. แนวความคิดในการปฏิบัติ

๑) เจตนารมณ์ ผอ.รมน./หน.คสช. :

เป็นหน่วยงานหลักในการประสานการปฏิบัติ การติดตาม และประเมินผล การแก้ไขปัญหาผู้หลบหนีเข้าเมืองทั้งระบบ บูรณาการ อำนาจการ และกำกับดูแล งานป้องกันและแก้ไขปัญห ภายใต ยุทธศาสตร์แก้ไขปัญห ู้หลบหนีเข้าเมือง บริหารจัดการศูนย์ประสานงานแก้ไขปัญห ู้หลบหนีเข้าเมือง ระดับ กอ.รมน. ภาค ๑ - ๔ ให้สามารถเชื่อมโยงฐานข้อมูล จากศูนย์สารสนเทศของส่วนราชการ ที่เกี่ยวข้อง อย่างรวดเร็วทันต่อสถานการณ์ความมั่นคง สามารถลดระดับความรุนแรงของปัญหา ลดผลกระทบ ด้านความมั่นคงและเพิ่มประสิทธิภาพการป้องกันการลักลอบเข้ามาใหม่

การจัดระเบียบ แรงงานต่างด้าวให้ค้ำนึ่งถึงการสร้างมาตรฐานในการทำงานของแรงงานที่ สอดคล้องกับมาตรฐานสากล รวมทั้งเพื่อบรรเทาความเดือดร้อนของผู้ประกอบการ และนายจ้าง และ เพื่อขจัดการบังคับใช้แรงงาน หรือการแสวงหาประโยชน์ โดยมีขอบจากแรงงานต่างด้าว

๒) กลยุทธ์

การแก้ปัญห ู้หลบหนีเข้าเมืองโดยผิดกฎหมาย ต้องค้ำนึ่งถึงผลประโยชน์ของชาติภายใต้ความ สมดุลทั้งในด้านเศรษฐกิจ ความมั่นคง และสิทธิมนุษยชน ด้วยการบูรณาการภาครัฐ ภาคเอกชน และ ภาคประชาชนมีส่วนร่วมแก้ปัญห โดยดำเนินมาตรการทั้งเชิงรุกและเชิงรับ รวมทั้งกระจายอำนาจ การบริหารจัดการของส่วนราชการที่เกี่ยวข้องลงสู่พื้นที่อย่างเหมาะสม ใช้ระบบฐานข้อมูลที่มีอยู่ใน แต่ละส่วน สนับสนุนการแก้ไขปัญห และกำหนดแผนงานการป้องกันการอพยพเข้ามาใหม่อย่างเป็น ระบบ โดยปฏิบัติดังนี้

ก) **ชนกลุ่มน้อย/กลุ่มชาติพันธ์ต่างๆ** ที่ได้รับการสำรวจจัดทำทะเบียนประวัติไว้แล้วให้ ความสำคัญ ต่อการตรวจสอบทะเบียนประวัติและความถูกต้องของตัวบุคคล นำไปสู่การพิจารณา กำหนดสถานะให้เป็น คนต่างด้าวเข้าเมืองโดยชอบด้วยกฎหมายหรือให้ได้รับสัญชาติไทย ภายใต้ กฎหมายและหลักเกณฑ์ที่กำหนด

ข) **กลุ่มที่มีความจำเป็นทางเศรษฐกิจ** จะมุ่งเน้นการนำแรงงานเข้าสู่ระบบการจ้างงานอย่าง ถูกต้อง รวมทั้งการนำเข้าอย่างเพียงพอโดยร่วมมือกับประเทศต้นทางเพื่อลดปัญหาการขาดแคลน แรงงานในบางสาขาโดยเฉพาะประมง เพื่อลดปัญหาการค้ามนุษย์และการละเมิดสิทธิมนุษยชน ตลอดจนให้มีการกำหนดทิศทาง ที่ชัดเจนในการลดการพึ่งพิงแรงงานต่างด้าวไร้ฝีมือในระยะยาวให้ สอดคล้องกับโครงสร้างประชากร และกำลังแรงงานที่เปลี่ยนแปลงไป

ค) **กลุ่มที่มีปัญหาความมั่นคงเฉพาะ** อำนวยความสะดวกให้เดินทางกลับประเทศต้นทาง เมื่อสถานการณ์เอื้ออำนวยหรือพิจารณาส่งไปประเทศที่สามโดยร่วมมือกับองค์กรระหว่างประเทศ แล้วแต่กรณี

ง) กลุ่มผู้หลบหนีเข้าเมืองอื่นๆ

(๑) ผู้หลบหนีเข้ามาอย่างถูกต้องหรือเข้ามาโดยการปลอมแปลงเอกสารเดินทางแล้วไม่กลับ ออกไป ให้ระมัดระวัง เข้มงวดในการตรวจสอบลงตรา เพิ่มประสิทธิภาพในการตรวจสอบตัวบุคคลและการ เข้าออก รวมถึงพัฒนาระบบการเข้าออกบริเวณชายแดนและการติดตามเฝ้าระวังและให้มีการ ดำเนินการตามกฎหมายว่าด้วยคนเข้าเมืองโดยเคร่งครัด

ผนวก น : (การป้องกันและแก้ไขปัญหาคคนต่างด้าวหลบหนีเข้าเมืองโดยผิดกฎหมาย)

ประกอบแผนรักษาความมั่นคงภายในราชอาณาจักร ประจำปี ๒๕๕๘ - ๒๕๖๐ - กอ.รมน.

(๒) ผู้หลบหนีเข้าเมืองโดยผิดกฎหมาย ให้ดำเนินการตามนโยบายของ คณะรักษาความสงบแห่งชาติ ตามมาตรการชั่วคราวในการแก้ไขปัญหาแรงงานต่างด้าวและการค้ามนุษย์ ตลอดจนพิจารณา กำหนดมาตรการเกี่ยวกับการประชาสัมพันธ์ การสร้างแรงจูงใจเพื่อให้เกิดความร่วมมือของผู้ประกอบการ และนายจ้าง และมาตรการอื่นใดอันจะเป็นการส่งเสริมการดำเนินการ

จ) กลุ่มที่จะลักลอบหลบหนีเข้ามาใหม่ มุ่งเน้นการเพิ่มประสิทธิภาพการป้องกันและสกัดกั้น กลุ่มที่มาจากประเทศเพื่อนบ้านและใกล้เคียง การพัฒนาระบบสารสนเทศการตรวจคนเข้าเมืองและฐานข้อมูลประวัติบุคคลให้ทันสมัยและเป็นปัจจุบัน สามารถเชื่อมโยงระหว่างหน่วยงานได้ เพื่อสนับสนุน การติดตามตรวจสอบตัวกลุ่มเป้าหมาย รวมถึงการเผยแพร่ความรู้เกี่ยวกับกฎหมายที่เกี่ยวข้องทุกภาค ส่วน และเสริมสร้างความเข้มแข็งให้กับชุมชนบริเวณชายแดนและชายฝั่งทะเลให้ร่วมมือกับภาครัฐในการป้องกันและสกัดกั้นการลักลอบเข้าเมือง

ฉ) มาตรการหลัก : กำหนดพื้นที่ปฏิบัติการ และมาตรการปฏิบัติ ดังนี้

(๑) พื้นที่รอบนอก : หมายถึง พื้นที่ตั้งแต่พื้นที่ชายแดนออกไปเน้นมาตรการการข่าว โดยหน่วยรับผิดชอบมีหน้าที่ ดังนี้

(ก) บูรณาการด้านการข่าว เพื่อติดตาม ตรวจสอบ ขบวนการนำพา

(ข) ประสานความร่วมมือด้านการข่าวในระดับท้องถิ่น/หน่วยพื้นที่กับประเทศต้นทาง เพื่อป้องกันการเข้ามาของผู้หลบหนีเข้าเมืองโดยผิดกฎหมาย

(๒) พื้นที่ชายแดน : หมายถึง พื้นที่ความรับผิดชอบของ กกล.ป้องกันชายแดนหรือพื้นที่ ตั้งแต่เส้นเขตแดนเข้ามาจนถึงสิ้นสุดเขตปกครองของอำเภอชายแดน

(ก) มาตรการป้องกัน สกัดกั้น และส่งกลับ ดำเนินการดังนี้

- บูรณาการแผนงานในการป้องกันและสกัดกั้นผู้หลบหนีเข้าเมืองโดยผิดกฎหมาย

- บูรณาการงานด้านการข่าวเพื่อติดตามตรวจสอบในเรื่องผู้หลบหนีเข้าเมือง ขบวนการนำพา และผู้ให้ที่พักพิงในพื้นที่รับผิดชอบ

- ปลุกฝังจิตสำนึกให้เจ้าหน้าที่ ที่ปฏิบัติงานกับเรื่องผู้หลบหนีเข้าเมืองโดยผิดกฎหมาย ให้มีความรับผิดชอบและชี้แจงผลกระทบและความเสียหายที่จะเกิดกับประชาชนคนไทยและประเทศชาติ

- สร้างความเข้มแข็งให้ชุมชนชายแดน และชุมชนทั่วไป ให้เห็นถึงภัยของผู้หลบหนีเข้าเมืองโดยผิดกฎหมายให้ชุมชนเฝ้าตรวจและรายงานข่าวการหลบหนีเข้ามาในประเทศไทย

- สกัดกั้นตามแนวชายแดนและชายฝั่งทะเลเพื่อป้องกันไม่ให้หลบหนีเข้ามาในประเทศไทย และปฏิเสธการเข้าเมือง

- ปรับปรุงแก้ไขกฎหมายให้เพิ่มบทลงโทษต่อนายจ้าง สถานประกอบการ ขบวนการนำพา และผู้ให้ที่พักพิงในอัตราโทษขั้นสูง

- ประชาสัมพันธ์ถึงภัยของผู้หลบหนีเข้าเมืองโดยผิดกฎหมาย

- เจริญกับประเทศต้นทาง เพื่อป้องกันการเข้ามาของผู้หลบหนีเข้าเมืองโดยผิดกฎหมาย

- ให้ความสำคัญกับการมีส่วนร่วมของชุมชน

ผนวก น : (การป้องกันและแก้ไขปัญหาคนต่างด้าวหลบหนีเข้าเมืองโดยผิดกฎหมาย)

ประกอบแผนรักษาความมั่นคงภายในราชอาณาจักร ประจำปี ๒๕๕๘ - ๒๕๖๐ - กอ.รมน.

(ข) มาตรการส่งกลับ ดำเนินการดังนี้

- บูรณาการแผนงานการส่งกลับผู้หลบหนีเข้าเมืองโดยผิดกฎหมาย
- เจริญในระดับพื้นที่ในการส่งกลับผู้ลักลอบเข้าเมือง

(ค) มาตรการควบคุมและจัดระเบียบการจ้างงานในพื้นที่ชายแดนดำเนินการดังนี้

- ดำเนินการจัดระบบการจ้างงานที่ถูกต้องตามกฎหมาย รวมทั้งการจัดระบบการจ้างแรงงานในลักษณะเข้ามา-เย็นกลับ ในเขตพื้นที่ชายแดน
- ร่วมวางแผน กำหนดแนวทางในการแก้ปัญหาแรงงานต่างด้าวหลบหนีเข้าเมือง โดยให้คำนึงถึงปัญหาที่กระทบต่อความมั่นคงด้วย ทั้งนี้ให้เฟื่องแจ้งจังหวัดที่มีปัญหาอย่างยิ่งที่ควรได้รับการแก้ปัญหาโดยด่วน พร้อมสนับสนุนแผนงาน/โครงการในการป้องกันและแก้ไขปัญหาตามความเร่งด่วนและเหมาะสม

(๓) พื้นที่ตอนใน หมายถึง พื้นที่จังหวัดตั้งแต่พื้นที่ชายแดนเข้ามาในประเทศเว้นกรุงเทพฯและปริมณฑล

(ก) มาตรการปราบปราม และส่งกลับ ดำเนินการดังนี้

- บูรณาการแผนงานในการปราบปราม จับกุมผู้หลบหนีเข้าเมืองโดยผิดกฎหมาย นายจ้าง สถานประกอบการ ขบวนการนำพา และผู้ให้ที่พักพิงเน้นที่ขบวนการนำพา ทั้งนี้ให้ดำเนินการตามกฎหมายในอัตราโทษขั้นสูงสุด

- บูรณาการแผนงานในการส่งกลับผู้หลบหนีเข้าเมืองโดยผิดกฎหมาย

(ข) มาตรการควบคุมและจัดระเบียบ ดำเนินการดังนี้

- ในพื้นที่ที่มีคนต่างด้าวอาศัยอยู่เป็นจำนวนมาก ต้องมีการจัดระเบียบ เพื่อควบคุมคนต่างด้าวได้อย่างเหมาะสม

- จัดพื้นที่ควบคุม และจัดระเบียบพื้นที่เพื่อรอกการดำเนินงานในเรื่องที่เกี่ยวข้อง

- ดำเนินการจัดระบบการจ้างงานให้ถูกต้องตามกฎหมาย ตามมติ ครม. เพื่อนำแรงงานต่างด้าว เข้าสู่ระบบการจ้างงานอย่างถูกต้อง

(๔) พื้นที่กรุงเทพฯและปริมณฑล

(ก) มาตรการปราบปราม และส่งกลับ ดำเนินการดังนี้

- บูรณาการแผนงานในการส่งกลับผู้หลบหนีเข้าเมืองโดยผิดกฎหมาย

(ข) มาตรการควบคุมและจัดระเบียบ ดำเนินการดังนี้

- ในพื้นที่ที่มีคนต่างด้าวอาศัยอยู่เป็นจำนวนมาก ต้องมีการจัดระเบียบ เพื่อควบคุมคนต่างด้าวได้อย่างเหมาะสม

- จัดพื้นที่ควบคุม และจัดระเบียบพื้นที่เพื่อรอกการดำเนินงานในเรื่องที่เกี่ยวข้อง

- ดำเนินการจัดระบบการจ้างงานให้ถูกต้องตามกฎหมายตามมติ ครม. เพื่อนำแรงงานต่างด้าวเข้าสู่ระบบการจ้างงานถูกต้อง

ผนวก น : (การป้องกันและแก้ไขปัญหาคคนต่างด้าวหลบหนีเข้าเมืองโดยผิดกฎหมาย)

ประกอบแผนรักษาความมั่นคงภายในราชอาณาจักร ประจำปี ๒๕๕๘ - ๒๕๖๐ - กอ.รมน.

(๕) **พื้นที่พิเศษ** หมายถึง พื้นที่ที่มีปัญหาแรงงานต่างด้าวหลบหนีเข้าเมือง รุนแรงต้องได้รับการดูแลเป็นกรณีพิเศษ และหมายรวมถึงพื้นที่ที่มีปัญหาความมั่นคงพิเศษเฉพาะกลุ่ม ได้แก่ ผู้หนีภัยการสู้รบชน,กลุ่มน้อย/กลุ่มชาติพันธุ์ที่ยังไม่มีสถานะผู้หลบหนีเข้าเมืองชาวโรฮีนจา/เกาหลีเหนือ และผู้หลบหนีเข้าเมืองอื่น ๆ เน้นมาตรการควบคุมและจัดระเบียบคนต่างด้าวให้อยู่ในพื้นที่ควบคุมที่กำหนด รวมทั้งสกัดกั้นมิให้มีเข้ามาเพิ่มเติม โดยใช้มาตรการ ดังนี้-

- (ก) การลาดตระเวน ตรวจตรา เส้นทางคมนาคม ต่าง ๆ ที่จะเข้ามาในพื้นที่ควบคุม
- (ข) การตั้งจุดตรวจ จุดสกัดตามช่องทาง และเส้นทางที่สำคัญในพื้นที่
- (ค) การปฏิบัติการข่าวสาร และการต่อต้านข่าวกรองเพื่อสืบหาขบวนการนำพา
- (ง) การใช้การปฏิบัติการจิตวิทยาและประชาสัมพันธ์ต่อคนต่างด้าวในพื้นที่ควบคุม และราษฎรในพื้นที่
- (จ) การใช้มาตรการลงโทษตามกฎหมาย หากมีการละเมิดข้อบังคับของพื้นที่ควบคุมที่กำหนด

ข) มาตรการสนับสนุน

(๑) พิจารณาจำแนกผู้หลบหนีเข้าเมืองโดยผิดกฎหมายให้ชัดเจน และกำหนดมาตรการในการปฏิบัติให้เหมาะสมกับแต่ละกลุ่มเป้าหมายโดย ศป.๒ กอ.รมน. เป็นหน่วยหลักในการอำนวยความสะดวก ประสานงาน ติดตาม และประเมินผลตามยุทธศาสตร์ ดังนี้

(ก) กลุ่มที่อยู่มานาน มีกลยุทธ์ในการดำเนินการ ๓ กลยุทธ์ คือ การเร่งรัดกำหนดสถานะ,การกำหนดสิทธิขั้นพื้นฐาน และทบทวนปรับปรุงกฎหมายที่เอื้อต่อการแก้ปัญหา

(ข) กลุ่มที่จำเป็นต่อเศรษฐกิจโดยเฉพาะแรงงานต่างด้าว ๓ สัญชาติ มีกลยุทธ์ ๔ กลยุทธ์ คือ การนำแรงงานสู่ระบบการจ้างตามกฎหมาย,การควบคุมและจัดระบบแรงงานต่างด้าวที่อยู่ในระบบการผ่อนผัน การจัดระบบควบคุมแรงงานต่างด้าวและ ใช้ชุมชนภาคประชาสังคมร่วมแก้ปัญหา

(ค) กลุ่มผู้หนีภัยการสู้รบจากพม่า (ผอร) กำหนดมาตรการ โดยอาศัยความร่วมมือจากประชาคมอาเซียนให้เมียนมา รักลับ,เร่งรัดองค์กร ระหว่างประเทศเพื่อส่งในประเทศที่สาม, พิจารณาอนุญาตให้ทำงานได้ในที่พักพิงตามที่กำหนด และการให้การศึกษารายได้การดูแลกำกับของทางการ

(ง) กลุ่มเกาหลีเหนือ/โรฮีนจา ดำเนินการตามมาตรการทางกฎหมายอย่างเข้มงวด และเพิ่มความเข้มข้นการสกัดกั้นทางทะเลและทางบก รวมทั้งให้ความร่วมมือทางด้านมนุษยธรรมตามสมควร

(จ) กลุ่มที่จะลักลอบเข้ามาใหม่ มีกลยุทธ์ ในการป้องกันการลักลอบเข้ามาใหม่และเสริมสร้างความร่วมมือกับประเทศเพื่อนบ้านทั้งระดับท้องถิ่น , ระดับชาติ และระดับภูมิภาค

(๒) การปรับปรุงนโยบาย ระเบียบการบริหารจัดการที่เป็นเหตุขัดข้องในการปฏิบัติงาน อย่างเป็นระบบเพื่อให้การปฏิบัติสามารถดำเนินไปได้อย่างมีประสิทธิภาพ

(๓) การบูรณาการในการจัดเก็บข้อมูลด้านคนต่างด้าวเข้าเมืองโดยผิดกฎหมายและพัฒนาการบริหารสารสนเทศที่ดีโดยการเชื่อมโยงเครือข่ายข้อมูลเพื่อใช้ประโยชน์ร่วมกันของส่วนราชการที่เกี่ยวข้อง

ผนวก น : (การป้องกันและแก้ไขปัญหาคงคนต่างด้าวหลบหนีเข้าเมืองโดยผิดกฎหมาย)

ประกอบแผนรักษาความมั่นคงภายในราชอาณาจักร ประจำปี ๒๕๕๘ - ๒๕๖๐ - กอ.รมน.

ข. การปฏิบัติของหน่วยงาน/ส่วนราชการที่เกี่ยวข้อง

๑) ศปป.๒ กอ.รมน.

ก) บูรณาการ และสนับสนุนการกำหนดแผนงาน/โครงการ และการดำเนินงานในการป้องกันและแก้ไขปัญหาคงคนต่างด้าวหลบหนีเข้าเมืองของส่วนราชการที่เกี่ยวข้อง

ข) อำนาจการ ประสานงาน และกำกับดูแล การป้องกันและแก้ไขปัญหาคงคนต่างด้าวหลบหนีเข้าเมืองตามมาตรการที่กำหนด

ค) รวบรวมผลการดำเนินงาน การติดตาม ประเมินผลของทุกส่วนราชการ รายงานตรงต่อ กอ.ปร. ทุก ๖ เดือน

๒) กอ.รมน.ภาค

ก) บูรณาการในการวางแผน อำนาจการ ประสานงาน และกำกับดูแลการป้องกันและแก้ไขปัญหาคงคนต่างด้าวหลบหนีเข้าเมืองโดยผิดกฎหมาย ตามมาตรการที่กำหนด

ข) สนับสนุนและส่งเสริมการสร้างความเข้มแข็งให้ชุมชนชายแดน และชุมชนทั่วไป ในการร่วมกันแก้ปัญหาคงคนต่างด้าวหลบหนีเข้าเมืองโดยผิดกฎหมาย

ค) กำหนดกิจกรรมปลูกจิตสำนึกแก่เจ้าหน้าที่ที่เกี่ยวข้องในการแก้ปัญหาคงคนต่างด้าวหลบหนีเข้าเมืองโดยผิดกฎหมายให้มีความรับผิดชอบ และร่วมกันแก้ปัญหาย่างแท้จริง

ง) เสริมการปฏิบัติในการแก้ปัญหาคงคนต่างด้าวหลบหนีเข้าเมืองโดยผิดกฎหมายในขอบเขตอำนาจที่ได้รับ

จ) เชื่อมโยงฐานข้อมูลกับศูนย์สารสนเทศผู้หลบหนีเข้าเมือง มท. ศูนย์สารสนเทศแรงงานต่างด้าว แรง., ศูนย์สารสนเทศคนเข้าเมือง สตม. และ ศูนย์สารสนเทศข้อมูลสุขภาพแรงงานต่างด้าว สธ. ในระดับภาค ให้สามารถ ดำเนินการได้อย่างมีประสิทธิภาพ

ฉ) ให้ทุกหน่วยมีการปฏิบัติการข่าวสารและประชาสัมพันธ์ในงานหรือพื้นที่ที่รับผิดชอบ

ช) ให้บูรณาการและประสานงานกับองค์กรเอกชนในพื้นที่

๓) กอ.รมน.จังหวัด และ กอ.รมน.กทม.

ก) บูรณาการในการวางแผน อำนาจการ ประสานงาน และกำกับดูแลการป้องกันและแก้ไขปัญหาคงคนต่างด้าวหลบหนีเข้าเมืองโดยผิดกฎหมาย ตามมาตรการที่กำหนด

ข) ให้ความสำคัญในการป้องกันและแก้ไขปัญหาคงคนต่างด้าวหลบหนีเข้าเมืองโดยผิดกฎหมายโดยพิจารณาจัดเป็นภัยคุกคามที่มีความสำคัญเร่งด่วนบรรจุในแผนงานด้านความมั่นคงของแผนยุทธศาสตร์การพัฒนาจังหวัด

ค) สนับสนุนและส่งเสริมการสร้างความเข้มแข็งให้ชุมชนทั่วไปในการร่วมกันแก้ปัญหาคงคนต่างด้าวหลบหนีเข้าเมืองโดยผิดกฎหมาย

ง) กำหนดกิจกรรมปลูกจิตสำนึกแก่เจ้าหน้าที่ที่เกี่ยวข้องในการแก้ปัญหาคงคนต่างด้าวหลบหนีเข้าเมืองโดยผิดกฎหมายให้มีความรับผิดชอบ และร่วมกันแก้ปัญหาย่างแท้จริง

จ) กอ.รมน.จังหวัด ที่มีปัญหาคงคนต่างด้าวหลบหนีเข้าเมืองโดยผิดกฎหมาย ในระดับเร่งด่วนให้ดำเนินการกำหนดแผนการแก้ปัญหาร่วมกับหน่วยงานที่เกี่ยวข้อง เสนอ กอ.รมน.ภาค โดยด่วน

ฉ) ให้ทุกหน่วยมีการปฏิบัติการข่าวสารและประชาสัมพันธ์ในงานหรือพื้นที่ที่รับผิดชอบ

ผนวก น : (การป้องกันและแก้ไขปัญหาค้นต่างด้าวหลบหนีเข้าเมืองโดยผิดกฎหมาย)

ประกอบแผนรักษาความมั่นคงภายในราชอาณาจักร ประจำปี ๒๕๕๘ - ๒๕๖๐ - กอ.รมน.

ข) ให้บูรณาการและประสานงานกับองค์กรเอกชนในพื้นที่อย่างต่อเนื่อง

ช) การประเมินผลการปฏิบัติให้หมายรวมถึงการประเมินผลจากภายในและภายนอกหน่วยงาน

ค) รายงานผลการปฏิบัติต่อ ศูนย์ประสานงานแก้ปัญหาผู้หลบหนีเข้าเมือง กอ.รมน.ภาค ตามวงรอบที่กำหนด

๔) กระทรวงมหาดไทย

ก) บุคคลเข้าเมืองโดยมิชอบด้วยกฎหมายที่ต้องดำเนินการตามกฎหมายว่าด้วยคนเข้าเมือง ให้มีการประสานประเทศต้นทางอย่างต่อเนื่องเพื่อรับกลับ

ข) ให้การสนับสนุนและประสานการปฏิบัติด้านการข่าวอย่างใกล้ชิด เพื่อติดตามสถานการณ์เรื่องผู้หลบหนีเข้าเมืองโดยผิดกฎหมาย

ค) ประสานหน่วยที่เกี่ยวข้องในการส่งกลับผู้หนีภัยจากการสู้รบและกำหนดแนวทาง/มาตรการ และการดำเนินการในการนำผู้หนีภัยจากการสู้รบไปตั้งถิ่นฐานยังประเทศที่สามารถรวมทั้งการจัดทำทะเบียนผู้หนีภัยจากการสู้รบ และการสอบสวนแยกประเภท

ง) ให้จังหวัดจัดทำมาตรการในการแก้ไขปัญหาค้นต่างด้าวหลบหนีเข้าเมืองโดยผิดกฎหมาย โดยเฉพาะบุตรหลานของคนต่างด้าวหลบหนีเข้าเมืองโดยผิดกฎหมาย และแรงงานต่างด้าว

จ) ประสานหน่วยงานด้านความมั่นคงเพื่อดำเนินการจัดระเบียบพื้นที่ที่มีคนต่างด้าวอาศัยอยู่เป็นจำนวนมาก

ฉ) สนับสนุนและดำเนินการอื่นๆเมื่อได้รับร้องขอ

๕) กระทรวงแรงงาน

ก) บูรณาการหารือประเทศต้นทางในการทบทวนบันทึกความเข้าใจว่าด้วยการจ้างงานระหว่างรัฐบาล (MOU) รวมทั้งเร่งรัดความร่วมมือในการจัดระบบแรงงานมาเข้า - กลับเย็น และแรงงานตามฤดูกาล

ข) ร่วมกับหน่วยงานด้านความมั่นคง ในการควบคุมและจัดระเบียบแรงงานประมงให้สอดคล้องกับลักษณะของงานเป็นการเฉพาะ โดยให้ผู้ประกอบการร่วมรับผิดชอบ

ค) ส่งเสริมให้แรงงานต่างด้าวร่วมมือกับชุมชนไทยในการจัดระเบียบและดูแลชุมชนร่วมกัน เพื่อไม่เกิดผลกระทบต่อความสงบเรียบร้อยของชุมชน และการรักษาความมั่นคง

ง) สร้างความรู้ความเข้าใจต่อสาธารณชน ให้ตระหนักถึงภัยและผลกระทบที่เกิดจากปัญหาผู้หลบหนีเข้าเมืองและการจ้างแรงงานผิดกฎหมาย เพื่อสร้างจิตสำนึกสาธารณะในการสอดส่อง เฝ้าระวัง และรับผิดชอบแก้ปัญหา ร่วมกับภาครัฐ

จ) ร่วมวางแผน กำหนดแนวทางในการแก้ไขปัญหาระหว่างแรงงานต่างด้าว โดยให้คำนึงถึงปัญหาที่กระทบต่อความมั่นคงด้วย ทั้งนี้ให้เฟ้นงจังหวัดที่มีปัญหาอย่างยิ่งที่ควรได้ได้รับการแก้ไขโดยด่วน พร้อมทั้งสนับสนุนแผนงาน/โครงการในการป้องกันและแก้ไขปัญหามาตามความเร่งด่วนและเหมาะสม

ฉ) สนับสนุนและดำเนินการอื่นๆเมื่อได้รับการร้องขอ

ผนวก น : (การป้องกันและแก้ไขปัญหาคอนแท้มอเตอร์รถจักรยานยนต์เข้าเมืองโดยผิดกฎหมาย)

ประกอบแผนรักษาความมั่นคงภายในราชอาณาจักร ประจำปี ๒๕๕๘ - ๒๕๖๐ - กอ.รมน.

๖) กระทรวงกลาโหม

ก) บูรณาการ ประสานงาน ในการป้องกันและสกัดกั้นการลักลอบเข้าเมืองอย่างจริงจังและต่อเนื่อง พัฒนาระบบสารสนเทศการตรวจสอบคนเข้าเมืองให้ทันสมัย เชื่อมโยงทุกด้านและสามารถตรวจสอบตัวบุคคลและการเดินทางได้อย่างมีประสิทธิภาพ

ข) สนับสนุน และสร้างความร่วมมือ ในการบังคับใช้กฎหมายอย่างจริงจังกับผู้หลบหนีเข้าเมืองที่จะลักลอบเข้ามาใหม่ ผู้ประกอบการ ผู้ให้ที่พักพิงรวมทั้ง ขบวนการนำพา

ค) จัดทำแนวทางในการจัดเก็บข้อมูลประวัติบุคคล พร้อมลายพิมพ์นิ้วมือและรูปถ่ายของผู้หลบหนีเข้าเมือง โดยให้สามารถแลกเปลี่ยน เชื่อมโยงฐานข้อมูลระหว่างหน่วยงานที่เกี่ยวข้อง ทั้งนี้ รวมถึงการปรับปรุงข้อมูลให้เป็นปัจจุบันตามห้วงเวลา

ง) ให้การสนับสนุนและประสานการปฏิบัติด้านการข่าวอย่างใกล้ชิด เพื่อติดตามสถานการณ์เรื่องผู้หลบหนีเข้าเมืองโดยผิดกฎหมาย

จ) สนับสนุนดำเนินการในเรื่องการสกัดกั้นตามแนวชายแดนทั้งทางบกและทางทะเล ยกเว้นผู้หนีภัยจากการสู้รบ ตามแผนที่ได้รับการบูรณาการ

ฉ) ให้การสนับสนุนกำลังในกรณีที่มีความจำเป็นในการจัดกำลังเข้าควบคุม และจัดระเบียบผู้หลบหนีเข้าเมืองโดยผิดกฎหมาย

ช) สนับสนุนและดำเนินการอื่นๆเมื่อได้รับการร้องขอ

๗) สำนักงานตำรวจแห่งชาติ

ก) ดำเนินการตามกฎหมายว่าด้วยคนเข้าเมืองต่อผู้หลบหนีเข้าเมือง ผู้ให้ที่พักพิง และขบวนการนำพา รวมทั้งเจ้าหน้าที่ที่ทุจริต อย่างเด็ดขาด จริงจัง

ข) พัฒนาและเพิ่มประสิทธิภาพระบบสารสนเทศการตรวจสอบคนเข้าเมืองให้ทันสมัยและเชื่อมโยงข้อมูลสารสนเทศระหว่างส่วนราชการไทยที่เกี่ยวข้อง ทั้งภายในประเทศและภายนอกประเทศ เพื่อเพิ่มประสิทธิภาพในการตรวจสอบ ติดตาม บุคคลต่างด้าวที่เดินทางเข้า - ออก พำนักในประเทศไทย

ค) ให้การสนับสนุนและการประสานการปฏิบัติด้านการข่าวอย่างใกล้ชิด เพื่อติดตามสถานการณ์ เรื่องผู้หลบหนีเข้าเมือง

ง) บูรณาการ ประสานงาน ดำเนินการจับกุม ปรามปรามแรงงานต่างด้าวผิดกฎหมาย นายจ้าง ขบวนการนำพา และผู้ให้ที่พักพิงแก่ผู้หลบหนีเข้าเมือง

จ) สนับสนุนและดำเนินการอื่นๆเมื่อได้รับการร้องขอ

๘) สำนักงานสภาพัฒนาการเศรษฐกิจแห่งชาติ

ก) สร้างความเข้าใจกับภาคส่วนที่เกี่ยวข้องอย่างชัดเจนเกี่ยวกับผลกระทบที่ไทยได้รับละนโยบายของไทย ไม่มีการเพิ่มพื้นที่รองรับผู้หนีภัยการสู้รบและผู้หลบหนีเข้าเมืองอื่นๆอีก

ข) บูรณาการ พิจารณาเจรจากับประเทศต้นทางและประเทศทางผ่านในระดับทวิภาคีและพหุภาคีเพื่อป้องกันและสกัดกั้นการเดินทางเข้าสู่ประเทศไทย

ค) เสร็จจากองค์การพัฒนาเอกชนต่างประเทศและองค์กรระหว่างประเทศเพื่อร่วมมือในการฝึกอาชีพรองรับการเดินทางกลับประเทศ การส่งไปประเทศที่สามและการส่งกลับอย่างปลอดภัย

ผนวก น : (การป้องกันและแก้ไขปัญหาคคนต่างด้าวหลบหนีเข้าเมืองโดยผิดกฎหมาย)

ประกอบแผนรักษาความมั่นคงภายในราชอาณาจักร ประจำปี ๒๕๕๕ - ๒๕๖๐ - กอ.รมน.

ง) บูรณาการ ใช้กลไกประชาคมอาเซียน และเจรจากับเมียนมาให้รับผู้หนีภัยการสู้รบกับประเทศ

จ) ส่งเสริมและสนับสนุนการเดินทางกลับถิ่นฐานเดิม หรือการไปตั้งถิ่นฐานในประเทศที่สาม โดยสมัครใจ โดยประสานองค์การระหว่างประเทศที่เกี่ยวข้องเพื่อช่วยเหลือดำเนินการ

ฉ) พัฒนา นโยบาย เพิ่มความเข้มข้นในการสกัดกั้นและป้องกันการหลบหนีเข้าเมืองเป็นพิเศษต่อชาวโรฮีนจาและเกาหลีเหนือ ให้สอดคล้องกับสถานการณ์

๙. กระทรวงการต่างประเทศ

ก) ประสานความร่วมมือกับประเทศเพื่อนบ้าน ในการใช้กลไกระดับภูมิภาค ทั้งระดับพหุภาคี และระดับทวิภาค ในระดับชาติ และระดับท้องถิ่นที่มีอยู่ เพื่อป้องกันและแก้ปัญหาผู้หลบหนีเข้าเมือง

ข) ส่งเสริมความสัมพันธ์ ความร่วมมือด้านการข่าว และการประสานงานระหว่างเจ้าหน้าที่ระดับ ท้องถิ่นในป้องกันและแก้ปัญหาผู้หลบหนีเข้าเมือง

ค) ส่งเสริมความร่วมมือในการพัฒนาเศรษฐกิจ สังคม และทรัพยากรมนุษย์ของประเทศเพื่อนบ้านอย่างต่อเนื่อง เพื่อให้ประชากรของประเทศเพื่อนบ้านดำรงชีวิตอยู่ได้ในถิ่นกำเนิด โดยไม่จำเป็นต้องอพยพเข้ามาในประเทศไทย

ง) ร่วมมือกับองค์การระหว่างประเทศ ประชาคมอาเซียน และประชาคมโลก ให้ความช่วยเหลือในการพัฒนาคุณภาพชีวิตประชากรและสภาพแวดล้อมในประเทศต้นทางอย่างเหมาะสม เพื่อแก้ไขปัญหาระงงานย้ายถิ่น และป้องกันการโยกย้ายถิ่นฐานที่ไม่ปกติเข้ามาในประเทศไทย

จ) ร่วมวางแผน และกำหนดแนวทางในการ ชี้แจงและสร้างความเข้าใจที่ถูกต้องชัดเจนแก่ประเทศเพื่อนบ้าน ประชาคมอาเซียน ประชาคมระหว่างประเทศ และองค์กรพัฒนาเอกชนทั้งในและต่างประเทศ เกี่ยวกับปัญหาและผลกระทบที่เกิดขึ้นจากผู้หลบหนีเข้าเมือง

ฉ) ดำเนินการเจรจาและแสวงหาความร่วมมือกับองค์การระหว่างประเทศที่เกี่ยวข้อง ประเทศต้นทาง และประเทศอื่น ๆ รวมถึงองค์กรพัฒนาเอกชนที่เกี่ยวข้อง เพื่อสนับสนุนการส่งกลับหรือแนวทางการแก้ไขปัญหาคที่เหมาะสม

ช) สร้างความเข้าใจกับประชาคมระหว่างประเทศในการดำเนินการของประเทศไทย

ซ) สนับสนุนข้อคิดเห็นและข้อมูลเกี่ยวกับพันธกรณีของไทยต่ออนุสัญญาด้านสิทธิมนุษยชนที่ไทยเป็นภาคี เพื่อให้การดำเนินการสอดคล้องกับแนวปฏิบัติระหว่างประเทศ

ด) สนับสนุนและดำเนินการอื่น ๆ เมื่อได้รับการร้องขอ

๑๐) กระทรวงศึกษาธิการ

ก) พิจารณาให้องค์กรปกครองส่วนท้องถิ่น กระทรวงมหาดไทยเข้ามีส่วนร่วมในการให้การศึกษาคต่อบุตรหลานผู้หลบหนีเข้าเมือง

ข) ดำเนินการกำกับดูแลเรื่องการศึกษาของบุตรหลาน ของผู้หลบหนีเข้าเมืองโดยผิดกฎหมาย ให้เป็นไปด้วยความเรียบร้อย โดยไม่ส่งผลกระทบและเป็นไปต่อความมั่นคงของชาติในอนาคต

ค) สนับสนุนข้อมูลด้านการข่าว ด้านการศึกษา เพื่อประเมินสถานการณ์

ง) สนับสนุนและดำเนินการอื่น ๆ เมื่อได้รับการร้องขอ

ผนวก น : (การป้องกันและแก้ไขปัญหาคคนต่างด้าวหลบหนีเข้าเมืองโดยผิดกฎหมาย)

ประกอบแผนรักษาความมั่นคงภายในราชอาณาจักร ประจำปี ๒๕๕๕ - ๒๕๖๐ - กอ.รมน.

๑๑) กระทรวงยุติธรรม

ก) สนับสนุนการบังคับใช้กฎหมาย ในการดำเนินคดีต่อนายจ้าง ขบวนการนำพาและผู้ให้ที่พักพิงแก่แรงงานต่างด้าว และผู้หลบหนีเข้าเมืองโดยผิดกฎหมาย

ข) ให้การสนับสนุนการทบทวน/ปรับแก้กฎหมายที่เกี่ยวข้อง เพื่อให้การแก้ไขปัญหาลบหนีเข้าเมืองโดยผิดกฎหมายเป็นไปอย่างมีประสิทธิภาพ โดยเฉพาะกฎหมายระหว่างประเทศที่เกี่ยวข้องกับอาชญากรรมข้ามชาติ

ค) สนับสนุนและดำเนินการอื่นๆ เมื่อได้รับการร้องขอ

๑๒) กระทรวงสาธารณสุข

ก) ให้การสนับสนุนข้อมูลด้านการเฝ้าระวัง สืบสวน โรคอุบัติใหม่ อุตบัติซ้ำ และโรคติดต่ออันเกิดจากคนต่างด้าวหลบหนีเข้าเมือง

ข) บูรณาการงานด้านการข่าว ในส่วนที่เกี่ยวข้องเพื่อวิเคราะห์ปัญหาภัยคุกคาม และแนวโน้มสถานการณ์

ค) ให้การสนับสนุนเกี่ยวกับข้อมูลสุขภาพแรงงานต่างด้าว

ง) สนับสนุนและดำเนินการอื่นๆ เมื่อได้รับการร้องขอ

๑๓) กระทรวงพัฒนาสังคมและความมั่นคงของมนุษย์

ก) ดำเนินการต่อแรงงานต่างด้าวที่เป็นผู้เสียหายจากการกระทำผิดฐานค้ามนุษย์ ตาม พ.ร.บ. ป้องกันและปราบปรามการค้ามนุษย์ พ.ศ. ๒๕๕๑

ข) ส่งเสริม และประสานความร่วมมือทั้งในและระหว่างประเทศในการป้องกันและปราบปรามการค้ามนุษย์

ค) ดำเนินการตามพระราชบัญญัติป้องกันและปราบปรามการค้ามนุษย์ พ.ศ.๒๕๕๑

ง) จัดกิจกรรมการให้บริการสวัสดิการสังคม การสังคมสงเคราะห์ แก่ผู้ด้อยโอกาสกลุ่มต่างๆ ตามพันธะ ข้อตกลง และความร่วมมือระหว่างประเทศ

จ) บูรณาการงานด้านการข่าว ในส่วนที่เกี่ยวข้องเพื่อวิเคราะห์ปัญหาภัยคุกคาม และแนวโน้มสถานการณ์

ฉ) สนับสนุนและดำเนินการอื่นๆ เมื่อได้รับการร้องขอ

ค) คำแนะนำในการประสาน

๑) ให้หน่วยงานและภาคส่วนที่เกี่ยวข้องให้ความร่วมมือและสนับสนุนการดำเนินงานอย่างจริงจัง

๒) มีกลไกที่ชัดเจนในการบูรณาการแผนงาน งบประมาณ และระบบฐานข้อมูลที่มีประสิทธิภาพ ในการแก้ไขปัญหาลบหนีเข้าเมืองทั้งระบบ ที่ครอบคลุมและสอดคล้องกับสภาพข้อเท็จจริงของแต่ละพื้นที่และมีการติดตามและประเมินผลอย่างเป็นระบบต่อเนื่อง

๓) ใช้กฎหมาย หลักเกณฑ์ต่างๆ ที่เกี่ยวข้องไม่ขัดแย้งกัน และเอื้อต่อการแก้ปัญหา

๔) ประสานขอความร่วมมือจากประเทศต้นทาง องค์กรระหว่างประเทศ ประชาคมอาเซียน และประชาคมโลกในการป้องกันและแก้ปัญหาลบหนีเข้าเมือง

๕) ให้ใช้การปฏิบัติการจิตวิทยาและการประชาสัมพันธ์เชิงรุก

ผนวก น : (การป้องกันและแก้ไขปัญหาคอนแทกต์ต่างด้าวหลบหนีเข้าเมืองโดยผิดกฎหมาย)
ประกอบแผนรักษาความมั่นคงภายในราชอาณาจักร ประจำปี ๒๕๕๘ - ๒๕๖๐ - กอ.รมน.

๖) แผนปฏิบัติการป้องกันและแก้ไขปัญหาคอนแทกต์ต่างด้าวหลบหนีเข้าเมืองโดยผิดกฎหมาย ฉบับนี้มีผลบังคับใช้ตั้งแต่ ๑ ต.ค.๕๘ ถึง ๓๐ ก.ย.๖๐

๗) ให้กระทรวง หน่วยงานที่เกี่ยวข้องและ กอ.รมน.ภาค ส่งแผนการปฏิบัติให้ ศปป.๒ กอ.รมน. ทราบ

๘) แนวทางการประเมินผล กำหนดตัวชี้วัด : ผนวก ข (เว้น)

๔. การอำนวยความสะดวก และประสานงาน

ศปป.๒ กอ.รมน. : สว.รืนฤดี โทรศัพท์/ โทรสาร หมายเลข ๐ - ๒๒๔๑ - ๗๒๔๘

๕. การสื่อสาร : ผนวก ต (เว้น)

สายการบังคับบัญชา
สายการประสานงาน

รายงานผล
ทุก ๖ เดือน

กรม/สภา มช.

คณะกรรมการอำนาจการบริหารยุทธศาสตร์
การแก้ปัญหาผู้หลบหนีเข้าเมืองทั้งระบบ (กอ.ปร.)
(นรม.) (เลขาธิการ สมช.)

สำนักงานเลขาธิการ กอ.ปร.(สอ.ปร.)
(เลขาธิการ สมช.)

กอ.รมน.

**กอ.รมน.
ภาค ๑ - ๕**

กอ.รมน.จว./
กอ.รมน.กทม.

ศูนย์ประสานงาน
แก้ปัญหา
ผู้หลบหนีเข้าเมือง
ระดับ กอ.รมน.
ภาค ๑ - ๕

กลไกระดับนโยบายและยุทธศาสตร์

คณะกรรมการพิจารณาแก้ปัญหา
สถานะและสิทธิของบุคคล
(ปลัด มท.) (อธิบดีกรมการปกครอง)

คณะกรรมการบริหารฐานข้อมูล
ผู้หลบหนีเข้าเมือง
(ปลัด มท.) (อธิบดีกรมการปกครอง)

คณะกรรมการบริหารแรงงาน
ต่างด้าวหลบหนีเข้าเมือง
(ปลัด รง.) (อธิบดีกรมการจัดหางาน)

คณะกรรมการบริหารการแก้ปัญหา
ผู้หลบหนีเข้าเมืองเฉพาะ
(เลขาธิการ สมช.) (รองเลขาธิการ สมช.)

คณะกรรมการบริหารฐานข้อมูลคนเข้าเมือง
(ผบ.ตร.) (ผบ.สตม.)

กระทรวง/หน่วยงาน
ส่วนกลางที่เกี่ยวข้อง

หน่วยงานระดับภูมิภาค

หน่วยงานระดับ จว./กทม.

หน่วยงานระดับท้องถิ่น

ศูนย์สารสนเทศ
ผู้หลบหนีเข้าเมือง (มท.)

ศูนย์สารสนเทศ
แรงงานต่างด้าว (รง.)

ศูนย์สารสนเทศข้อมูลสุขภาพ
แรงงานต่างด้าว (สธ.)

ศูนย์สารสนเทศ
คนเข้าเมือง (สตม.)

กลไกระดับปฏิบัติการ

**กลไกการประสานการปฏิบัติและ
รายงานผล**

ผนวก บ (การต่อต้านการก่อการร้ายและอาชญากรรมข้ามชาติ) ประกอบแผนรักษาความ
มั่นคงภายในราชอาณาจักร ประจำปี ๒๕๕๘ - ๒๕๖๐ - กอ.รมน.

- อ้างอิง : ๑. นโยบายความมั่นคงแห่งชาติ พ.ศ. ๒๕๕๕ - ๒๕๕๙
๒. พ.ร.บ.การรักษาความมั่นคงภายในราชอาณาจักร พ.ศ.๒๕๕๑
๓. คำสั่ง กอ.รมน. ที่ ๒๙๖/๒๕๕๒ ลง ๑ ต.ค.๕๒

๑. สถานการณ์

ก. ฝ่ายตรงข้าม : ผนวก ข ข้าราชการ

ข. ฝ่ายเรา : แผนรักษาความมั่นคงภายในราชอาณาจักร ปี ๒๕๕๘ - ๒๕๖๐ - กอ.รมน.

๒. ภารกิจ : ศปป.๓ กอ.รมน. บูรณาการส่วนราชการ รัฐวิสาหกิจ ภาคเอกชน ทุกภาคส่วน
เพื่อป้องกันและแก้ไขปัญหาการก่อการร้ายและอาชญากรรมข้ามชาติ ภายในราชอาณาจักร

๓. การปฏิบัติ

ก. แนวความคิดในการปฏิบัติ

เจตนารมณ์ผู้บังคับบัญชา : ปัจจุบันการก่อการร้ายและอาชญากรรมข้ามชาติมีการพัฒนา
อย่างรวดเร็ว ทั้งในด้านเทคนิคและวิธีในการปฏิบัติ ตลอดจนมีการเชื่อมโยงกันเป็นเครือข่ายทั้งในระดับ
โลก ระดับภูมิภาคและระดับประเทศ ในรูปของขบวนการ มีเงินทุนสนับสนุนอย่างเป็นระบบ นอกจากนี้
การก่อการร้ายยังมีแนวโน้มการก่อเหตุด้วยอาวุธที่มีอำนาจทำลายล้างสูง มีการเตรียมการอย่าง
ต่อเนื่อง ใช้พื้นที่กว้างขวางในการเคลื่อนไหว ดังนั้นจึงจำเป็นต้องมีการเตรียมการตั้งแต่ภาวะปกติ
ด้วยการติดตามสถานการณ์อย่างใกล้ชิด บูรณาการทุกภาคส่วนเข้ามามีส่วนร่วมในการดำเนินงานด้าน
การข่าว เพื่อให้ได้รับข้อมูลที่มีความถูกต้อง แม่นยำ ทันท่วงทีต่อสถานการณ์ เสริมการปฏิบัติของเจ้าหน้าที่
ด้วยเครือข่ายภาคประชาชนในการเฝ้าระวัง การให้เบาะแสและแจ้งเตือน ให้ความสำคัญกับการเตรียม
ความพร้อมของหน่วยงานที่เกี่ยวข้อง เสริมมาตรการในการป้องกัน และสนับสนุนให้มีการฝึกซ้อมเพื่อให้
การบูรณาการหน่วยงานในขณะปฏิบัติหน้าที่เป็นไปอย่างประสานสอดคล้อง และให้แน่ใจว่ามาตรการที่
กำหนดมีประสิทธิภาพสามารถดำเนินการได้ตามแผนที่วางไว้ นอกจากนี้ยังให้ความสำคัญกับการใช้
สื่อสารมวลชนและระบบสารสนเทศเข้ามาเพื่อปฏิบัติการข่าวสารในการป้องกันและแก้ไขปัญหาการก่อ
การร้ายและอาชญากรรมข้ามชาติ

ข. กลยุทธ์ : ส่วนราชการ ภาครัฐ ภาคเอกชน และประชาชนทุกภาคส่วน ร่วมกันบูรณาการ
แก้ไขปัญหาการก่อการร้ายและอาชญากรรมข้ามชาติอย่างเป็น เอกภาพและประสิทธิภาพ โดยยึดถือ
กลยุทธ์หลัก ๓ กลยุทธ์ ดังนี้

๑) กลยุทธ์ที่ ๑ : กลยุทธ์ “ การสร้างเครือข่ายด้านการข่าว ”

ก) บูรณาการหน่วยงานด้านการก่อการร้ายและอาชญากรรมข้ามชาติ เพื่อติดตาม
รวบรวม ตรวจสอบ มุ่งเน้นการค้นหา บุคคล/กลุ่ม หรือองค์กรการก่อการร้ายต่าง ๆ ที่เคลื่อนไหวในประเทศ
และประเมินสถานการณ์ด้านการก่อการร้ายและอาชญากรรมข้ามชาติอย่างต่อเนื่องโดยจัดให้มีการ
ประชุมหารือร่วมกันเป็นประจำ

ข) ประสานงานแลกเปลี่ยนข้อมูลข่าวสาร/ข่าวกรองกับหน่วยงานที่เกี่ยวข้องทั้งภายในประเทศ
และภายนอกประเทศ

อนุผนวก ๒ : (การป้องกันและแก้ไขปัญหาลูกหนีเข้าเมืองทางทะเล (โรฮีนจา)) ประกอบผนวก น
(การป้องกันและแก้ไขปัญหาคคนต่างด้าวหลบหนีเข้าเมืองโดยผิดกฎหมาย)
ประกอบ แผนรักษาความมั่นคงภายในราชอาณาจักร ประจำปี ๒๕๕๘-๒๕๖๐-กอ.รมน.

๑. กล่าวทั่วไป : ผู้หลบหนีเข้าเมืองชาวโรฮีนจา คือชนกลุ่มน้อยในรัฐอาระกัน (ยะไข่) อยู่ด้านตะวันตกของเมียนมาร์ ซึ่งทางการเมียนมาร์ใช้มาตรการต่าง ๆ บีบบังคับทำให้มีความยากลำบากในการดำรงชีวิต และไม่มีสถานะเป็นพลเมืองของเมียนมาร์ จึงพยายามอพยพถิ่นฐานไปตั้งถิ่นฐานยังประเทศอื่น ๆ โดยเฉพาะอย่างยิ่งในประเทศกลุ่มมุสลิม ได้แก่ มาเลเซีย อินโดนีเซีย โดยใช้ประเทศไทยเป็นทางผ่าน หรือหากยังไม่สามารถเดินทางไปยังประเทศที่สามได้ก็จะอาศัยประเทศไทยเป็นที่พักพิงหรือตั้งถิ่นฐาน และจะมีการอพยพหลบหนีเข้าเมืองทางด้าน จว.ร.น. ในห้วง พ.ย.- พ.ค.ของทุกปี เพราะเป็นช่วงที่ลมมรสุมสงบ และปัจจัยสนับสนุนการหลบหนีเข้าเมืองทางด้าน จว.ร.น. คือ มีขบวนการนำพาในประเทศให้การช่วยเหลือ

๒. มาตรการในการป้องกันและแก้ไขปัญหา

ก. การเฝ้าระวังและติดตามสถานการณ์

๑) กอ.รมน.ภาค ๔ สย.๑ จัดตั้งแหล่งข่าวภาคประชาชนในกลุ่มประมงน้ำลึก ประมงน้ำตื้น ประมงชายฝั่ง และราษฎรบนเกาะแก่งต่างๆและบนฝั่ง

๒) ศป.๒ กอ.รมน. ดำเนินการ

ก) โครงการประชุมประสานแผนเพื่อป้องกันและแก้ไขปัญหา

ข) แผนงานเดินทางไปราชการเพื่อรับทราบข้อมูลและติดตามสถานการณ์

ข. การสกัดกั้นทางทะเลตามหลักปฏิบัติ และแนวทางการปฏิบัติต่อผู้หลบหนีเข้าเมืองทางทะเล (Standard Operating Procedure : SOP) ที่ สมช.กำหนด

๑) กอ.รมน.ภาค ๔ สย. ๑ ดำเนินการโครงการฝึกจัดตั้ง และทบทวนกำลังประชาชนชายแดน ให้มีความสามารถปฏิบัติภารกิจในลักษณะช่วยเหลือเจ้าหน้าที่ และการจัดตั้งศูนย์วิทยุเพื่อรายงานข่าวสารการตรวจติดตาม กำกับดูแลการปฏิบัติของกำลังประชาชน

๒) กกล.ป้องกันชายแดน และกกล.ภาคประชาชนที่ผ่านการฝึกจัดตั้งดำเนินการลาดตระเวนทางน้ำ เพื่อการสกัดกั้น ควบคุม ตรวจสอบ และอำนวยความสะดวกในการเดินทางต่อไปประเทศที่สาม

๓) หน่วยงานปกครองในพื้นที่จัดตั้งจุดตรวจ / จุดสกัด ในลักษณะด่านลอยทั้งบนถนน ช่องทาง และท่าข้ามต่างๆ เพื่อป้องกัน ปรามปรามการลักลอบเข้าเมืองทั้งในพื้นที่ชายฝั่ง และพื้นที่ตอนใน

ค. การบังคับใช้กฎหมายอย่างเข้มงวดต่อขบวนการนำพา และทำการปิดล้อมตรวจค้นที่พักอาศัย และชุมชนที่คาดว่าจะมีการพักอาศัยของผู้หลบหนีเข้าเมืองโดยผิดกฎหมาย

ง. การประสานความร่วมมือกับส่วนราชการทั้งภาครัฐ และเอกชน รวมทั้งภาคประชาชนให้มีส่วนร่วมรับผิดชอบในการแก้ปัญหาผู้หลบหนีเข้าเมืองทางทะเล โดย กอ.รมน.ภาค ๔ สย.๑ จัดให้มีการประชุมประสานแผนการปฏิบัติของหน่วยในพื้นที่ก่อนถึงห้วงเวลา พ.ย. - ม.ค. ของปี และ ศป.๒ กอ.รมน. ดำเนินงานโครงการฝึกอำนวยการร่วมเพื่อบูรณาการหน่วยงานความมั่นคงด้านผู้หลบหนีเข้าเมืองโดยผิดกฎหมาย และโครงการอำนวยการร่วมเพื่อบูรณาการหน่วยงานความมั่นคงด้านผู้หลบหนีเข้าเมือง

จ. การประสานความร่วมมือกับองค์กร และนักสิทธิมนุษยชน ด้วยการชี้แจง ประชาสัมพันธ์ และการปฏิบัติการข่าวสาร (IO) ทั้งในและนอกประเทศ ด้วยการดำเนินงานโครงการปลูกจิตสำนึกผ่านสื่อสารมวลชน และสารสนเทศในการป้องกันภัยคุกคามด้านผู้หลบหนีเข้าเมืองโดยผิดกฎหมาย

ผนวก บ (การต่อต้านการก่อการร้ายและอาชญากรรมข้ามชาติ) ประกอบแผนรักษาความ
มั่นคงภายในราชอาณาจักร ประจำปี ๒๕๕๘ - ๒๕๖๐ - กอ.รมน.

ค) จัดตั้งระบบฐานข้อมูลข่าวกรอง เน้นความร่วมมือจากทุกภาคส่วนให้มีส่วนร่วมในการ
รวบรวมและวิเคราะห์ภัยคุกคาม

ง) “ การปลูกจิตสำนึก ” ด้วยการฝึกอบรม เริ่มจากการสร้างวิทยากร การสร้างผู้นำ จนนำไปสู่
การสร้างเครือข่าย การจัดตั้งมวลชน โดยให้กลุ่มมวลชน กลุ่มพลังต่าง ๆ ที่ได้รับการฝึกอบรมเป็น
เครือข่าย ให้มีส่วนร่วมในการต่อต้านการก่อการร้ายสากลและอาชญากรรมข้ามชาติ ในลักษณะการให้
ข่าวสาร การแจ้งเบาะแส ที่เกี่ยวข้องกับภัยคุกคาม

จ) มีการเพิ่มเติมขีดความสามารถด้านการข่าวให้ศูนย์ประสานการปฏิบัติด้านการต่อต้าน
การก่อการร้ายสากลและอาชญากรรมข้ามชาติ เพื่อให้มีระบบการตรวจสอบข่าวกรองที่ได้รับและการหา
ข่าวเพิ่มเติม รวมทั้งประสานการปฏิบัติในพื้นที่

๒) กลยุทธ์ที่ ๒ : กลยุทธ์ “ การสร้างมาตรการในการป้องกันเพื่อเตรียมความพร้อมในการ
ต่อต้านภัยคุกคาม ”

ก) จัดทำแผนการบูรณาการและประสานงาน การกำหนดมาตรการในการป้องกัน โดย กอ.รมน.
เป็นกลไกสำคัญในการบูรณาการ เพื่อให้การระวังป้องกันและการแก้ไขปัญหาเป็นไปอย่างเป็นระบบ
สามารถนำเอาศักยภาพของหน่วยงานที่เกี่ยวข้องมาใช้อย่างเต็มประสิทธิภาพรวมทั้ง กอ.รมน. ทุกระดับ
ให้จัดทำแผนดังกล่าว

ข) จัดให้มีการฝึกและทดสอบแผนดังกล่าวเป็นประจำทุกปีใน กอ.รมน. ทุกระดับ เพื่อให้เกิด
ประสิทธิภาพในการประสานงานและอำนวยความสะดวก มีความเข้าใจและสามารถปฏิบัติได้อย่างประสาน
สอดคล้อง และทันต่อสถานการณ์

ค) จากการฝึกที่ได้รับ นำไปสู่การทบทวนปรับปรุงแผนบูรณาการและช่วยให้หน่วยงานต่าง ๆ
ได้นำไปใช้ประโยชน์ในการจัดทำแผนปฏิบัติของหน่วยประสานสอดคล้องกับแผนบูรณาการ

๓) กลยุทธ์ที่ ๓ : กลยุทธ์ “ การใช้สื่อสารมวลชนและระบบสารสนเทศ ”

ก) การใช้สื่อสารมวลชนและระบบสารสนเทศเป็นเครื่องมือนอกเหนือจากการฝึกอบรม
ในการให้ความรู้ ความเข้าใจ และตระหนักถึงภัยคุกคามด้านการก่อการร้ายและอาชญากรรมข้าม
ชาติ การสร้างความเชื่อมั่นศรัทธาในอำนาจรัฐ ซึ่งจะทำให้เกิดการ ย้ำคิด ย้ำทำ เป็นการ ปลูกฝังเข้า
สู่จิตสำนึกของเป้าหมายที่ต้องการ และนำไปสู่การสร้างความต้องการที่จะมีส่วนร่วม ช่วยให้มีการตั้ง
กลุ่มอาสาต่าง ๆ ให้ช่วยในการแจ้งเตือนเหตุการณ์ต่าง ๆ จากเครือข่ายภาคประชาชน ช่วยให้การเฝ้าระวัง
มีประสิทธิภาพมากขึ้น

ข) การสนับสนุนการปฏิบัติการข่าวสารต่อภาระของขบวนการก่อการร้ายและ
อาชญากรรมข้ามชาติให้มีความตั้งใจดำเนินการน้อยลง เพื่อเปลี่ยนแปลงแนวความคิดให้เกิดความ
ตระหนักต่อความล้มเหลวของการปฏิบัติการใด ๆ และใช้ในการตอบโต้ข้อมูลข่าวสารของขบวนการที่
มุ่งทำลายความน่าเชื่อถือของฝ่ายเรา

ค) ใช้สื่อสารมวลชนและระบบสารสนเทศ เป็นเครื่องมือในการสื่อสารกับทุกภาคส่วนและ
นานาชาติ อย่างถูกต้อง ชัดเจน และทันต่อสถานการณ์ เพื่อให้เกิดการยอมรับ มีความเชื่อมั่นในการ
ดำเนินงานแก้ไขปัญหาของฝ่ายเรา

ผนวก บ (การต่อต้านการก่อการร้ายและอาชญากรรมข้ามชาติ) ประกอบแผนรักษาความ
มั่นคงภายในราชอาณาจักร ประจำปี ๒๕๕๘ - ๒๕๖๐ - กอ.รมน.

ค. กอ.รมน.ภาค และ กอ.รมน.จังหวัด

๑) บูรณาการหน่วยงานด้านการข่าว เพื่อติดตาม ตรวจสอบ และประเมินสถานการณ์ด้านการ
ก่อการร้ายและอาชญากรรมข้ามชาติในพื้นที่อย่างต่อเนื่อง ด้วยการประสานงานแลกเปลี่ยนข้อมูล
ข่าวสาร/ข่าวกรองกับหน่วยงานที่เกี่ยวข้องตลอดเวลา

๒) จัดตั้งเครือข่ายข่าวภาคประชาชน ให้มีบทบาทในการเฝ้าระวัง แจ้งเตือน รวมทั้งการให้
ข่าวสารที่จำเป็นแก่เจ้าหน้าที่รัฐ

๓) จัดทำแผนการบูรณาการเพื่อให้เกิดการระวังป้องกันและการแก้ไขปัญหา โดยให้หน่วยต่าง ๆ
ในพื้นที่เข้ามามีบทบาทในการทำงานร่วมกันอย่างเป็นระบบ พร้อมฝึกทดสอบแผนเพื่อให้เกิดการประสาน
สอดคล้อง

๔) การใช้สื่อสารมวลชนและระบบสารสนเทศเป็นเครื่องมือทั้งในการประชาสัมพันธ์และ
ปฏิบัติการจิตวิทยา

ง. ศูนย์ประสานความร่วมมือต่อต้านการก่อการร้ายสากลและอาชญากรรมข้ามชาติแห่งชาติ

๑) ให้การสนับสนุนและประสานงานด้านข้อมูลข่าวสาร/ข่าวกรอง และร่วมในการบูรณาการ
งานด้านการข่าวกับ กอ.รมน. เพื่อให้การติดตามและประเมินสถานการณ์เป็นไปอย่างรวดเร็ว ถูกต้อง

๒) สนับสนุน กอ.รมน. ในการใช้ เจ้าหน้าที่ เครื่องมือ เทคโนโลยี เพื่อสนับสนุนงานในการ
ป้องกันและแก้ไขปัญหาการก่อการร้ายและอาชญากรรมข้ามชาติ

๓) ให้การสนับสนุนด้านอื่นๆเมื่อได้รับการประสาน

จ. สำนักข่าวกรองแห่งชาติ

๑) ให้การสนับสนุนและประสานงานด้านข้อมูลข่าวสาร/ข่าวกรอง และร่วมในการบูรณาการ
งานด้านการข่าวกับ กอ.รมน. เพื่อให้การติดตามและประเมินสถานการณ์เป็นไปอย่างรวดเร็ว ถูกต้อง

๒) สนับสนุน กอ.รมน. ในการใช้ เจ้าหน้าที่ เครื่องมือ เทคโนโลยี เพื่อสนับสนุนงานในการ
ป้องกันและแก้ไขปัญหาการก่อการร้ายและอาชญากรรมข้ามชาติ

๓) ให้การสนับสนุนด้านอื่นๆเมื่อได้รับการประสาน

ฉ. กระทรวงกลาโหม

๑) ร่วมกับ กอ.รมน. ในการบูรณาการงานด้านการข่าวให้เป็นไปในทิศทางเดียวกัน สนับสนุน
และประสานงานด้านการข่าวทั้งภายในและภายนอกประเทศอย่างใกล้ชิด เพื่อให้การติดตามและ
ประเมินสถานการณ์เป็นไปอย่างรวดเร็ว ถูกต้อง

๒) ร่วมกับ กอ.รมน. ในการจัดทำแผนบูรณาการ เพื่อให้การอำนวยการในการแก้ไขปัญหา
เป็นไปอย่างเป็นระบบ การใช้หน่วยงานเหมาะสมกับคุณลักษณะและขีดความสามารถของหน่วย

๓) สนับสนุน กอ.รมน. ในการใช้ เจ้าหน้าที่ เครื่องมือ เทคโนโลยีและกระบวนการผลิตด้าน
สื่อสารมวลชนและระบบสารสนเทศที่มีอยู่ เพื่อสนับสนุนงานในการป้องกันและแก้ไขปัญหาการก่อการ
ร้ายและอาชญากรรมข้ามชาติ

๔) ให้การสนับสนุนด้านอื่นๆเมื่อได้รับการประสาน

ผนวก บ (การต่อต้านการก่อการร้ายและอาชญากรรมข้ามชาติ) ประกอบแผนรักษาความ
มั่นคงภายในราชอาณาจักร ประจำปี ๒๕๕๘ - ๒๕๖๐ - กอ.รมน.

ข. กระทรวงมหาดไทย

๑) ร่วมกับ กอ.รมน. ในการบูรณาการงานด้านการข่าวให้เป็นไปในทิศทางเดียวกัน สนับสนุน
และประสานงานด้านการข่าวทั้งภายในและภายนอกประเทศอย่างใกล้ชิด เพื่อให้การติดตามและ
ประเมินสถานการณ์เป็นไปอย่างรวดเร็ว ถูกต้อง

๒) ร่วมกับ กอ.รมน. ในการจัดทำแผนบูรณาการเพื่อให้การ อำนวยการในการแก้ไขปัญหา
เป็นไปอย่างเป็นระบบ การใช้หน่วยงานเหมาะสมกับคุณลักษณะและขีดความสามารถของหน่วย

๓) สนับสนุน กอ.รมน. ในการใช้ เจ้าหน้าที่ เครื่องมือ เทคโนโลยีและกระบวนการผลิตด้าน
สื่อสารมวลชนและระบบสารสนเทศที่มีอยู่ เพื่อสนับสนุนงานในการป้องกันและแก้ไขปัญหาการก่อการ
ร้ายและอาชญากรรมข้ามชาติ

๔) ดำเนินการจัดทำแผนการปฏิบัติทั้งในการระวังป้องกันตลอดจนแผนเผชิญเหตุเพื่อตอบโต้
ภัยคุกคามในสถานการณ์ไม่ปกติ รวมทั้งแผนการช่วยเหลือ/ฟื้นฟู บุคคลและสถานที่ที่ได้รับความ
เสียหายหรือสูญเสียจากภัยคุกคาม ในทุกพื้นที่รับผิดชอบ

๕) ให้การสนับสนุนด้านอื่น ๆ เมื่อได้รับการประสาน

ข. สำนักงานตำรวจแห่งชาติ

๑) ร่วมกับ กอ.รมน. ในการบูรณาการงานด้านการข่าวให้เป็นไปในทิศทางเดียวกัน สนับสนุน
และประสานงานด้านการข่าว ทั้งภายในและภายนอกประเทศอย่างใกล้ชิด เพื่อให้การติดตามและ
ประเมินสถานการณ์เป็นไปอย่างรวดเร็ว ถูกต้อง

๒) ร่วมกับ กอ.รมน. ในการจัดทำแผนบูรณาการเพื่อให้การ อำนวยการในการแก้ไขปัญหา
เป็นไปอย่างเป็นระบบ การใช้หน่วยงานเหมาะสมกับคุณลักษณะและขีดความสามารถของหน่วย

๓) สนับสนุน กอ.รมน. ในการใช้ เจ้าหน้าที่ เครื่องมือ เทคโนโลยี และกระบวนการผลิตด้าน
สื่อสารมวลชน และระบบสารสนเทศที่มีอยู่ เพื่อสนับสนุนงานในการป้องกันและแก้ไขปัญหาการก่อการ
ร้ายและอาชญากรรมข้ามชาติ

๔) ร่วมกับกระทรวงมหาดไทยในการจัดทำแผนการปฏิบัติ ทั้งในการระวังป้องกันตลอดจนแผน
เผชิญเหตุเพื่อตอบโต้ภัยคุกคามในสถานการณ์ไม่ปกติ ในทุกพื้นที่รับผิดชอบ

๕) ให้การสนับสนุนด้านอื่นๆ เมื่อได้รับการประสาน

ด. กระทรวงยุติธรรม

๑) สนับสนุนในการ เผยแพร่ และให้คำแนะนำปรึกษา ด้านกฎหมาย พระราชบัญญัติ
พระราชกำหนด ระเบียบ ข้อบังคับทั้งที่ออกภายในราชอาณาจักร และที่ใช้ระหว่างประเทศกับ
หน่วยงานต่างๆ เพื่อสร้างความเข้าใจ และนำไปใช้ได้อย่างถูกต้องตามหลักกฎหมาย

๒) ให้การสนับสนุนด้านอื่นๆ เมื่อได้รับการประสาน

ด. กระทรวงการต่างประเทศ

๑) ร่วมกับ กอ.รมน. ในการบูรณาการงานด้านการข่าวให้เป็นไปในทิศทางเดียวกัน สนับสนุน
และประสานงานด้านการข่าวภายนอกประเทศอย่างใกล้ชิดด้วยการใช้ความสัมพันธ์ระหว่างประเทศ
เพื่อให้การติดตามและประเมินสถานการณ์เป็นไปอย่างรวดเร็ว ถูกต้อง

ผนวก บ (การต่อต้านการก่อการร้ายและอาชญากรรมข้ามชาติ) ประกอบแผนรักษาความ
มั่นคงภายในราชอาณาจักร ประจำปี ๒๕๕๘ - ๒๕๖๐ - กอ.รมน.

๒) ร่วมกับ กอ.รมน. ในการจัดทำแผนบูรณาการเพื่อให้การ อำนวยความสะดวกในการแก้ไขปัญหา
เป็นไปอย่างเป็นระบบ การใช้หน่วยงานเหมาะสมกับคุณลักษณะและขีดความสามารถของหน่วย

๓) สนับสนุน กอ.รมน. ในการใช้ เจ้าหน้าที่ เครื่องมือ เทคโนโลยี เพื่อสนับสนุนงานในการ
ป้องกันและแก้ไขปัญหาการก่อการร้ายและอาชญากรรมข้ามชาติ

๔) ให้การสนับสนุนด้านอื่น ๆ เมื่อได้รับการประสาน

ง. กระทรวงเทคโนโลยีสารสนเทศ และการสื่อสาร

๑) ร่วมกับ กอ.รมน. ในการบูรณาการงานด้านการข่าวให้เป็นไปในทิศทางเดียวกัน สนับสนุน
และประสานงานด้านการข่าวทั้งภายในและภายนอกประเทศอย่างใกล้ชิดด้วยการใช้เทคโนโลยี
สารสนเทศสนับสนุนข้อมูลข่าวสาร/ข่าวกรองที่จำเป็น เพื่อให้การติดตามและประเมินสถานการณ์
เป็นไปอย่างรวดเร็ว ถูกต้อง

๒) ร่วมกับ กอ.รมน. ในการจัดทำแผนบูรณาการเพื่อให้การ อำนวยความสะดวกในการแก้ไขปัญหา
เป็นไปอย่างเป็นระบบ การใช้หน่วยงานเหมาะสมกับคุณลักษณะและขีดความสามารถของหน่วย

๓) สนับสนุน กอ.รมน. ในการใช้เจ้าหน้าที่ เครื่องมือ เทคโนโลยีและกระบวนการผลิตด้าน
สื่อสารมวลชนและระบบสารสนเทศที่มีอยู่ เพื่อสนับสนุนงานในการป้องกันและแก้ไขปัญหาการก่อการ
ร้ายและอาชญากรรมข้ามชาติ

๔) ให้การสนับสนุนด้านอื่น ๆ เมื่อได้รับการประสาน

จ. กรมศุลกากร

๑) ร่วมกับ กอ.รมน. ในการบูรณาการงานด้านการข่าวให้เป็นไปในทิศทางเดียวกัน สนับสนุน
และประสานงานด้านการข่าวทั้งภายในและภายนอกประเทศอย่างใกล้ชิด เพื่อให้การติดตามและ
ประเมินสถานการณ์เป็นไปอย่างรวดเร็ว ถูกต้อง

๒) ร่วมกับ กอ.รมน. ในการจัดทำแผนบูรณาการ เพื่อให้การอำนวยความสะดวกในการแก้ไขปัญหา
เป็นไปอย่างเป็นระบบ การใช้หน่วยงานเหมาะสมกับคุณลักษณะและขีดความสามารถของหน่วย

๓) สนับสนุน กอ.รมน. ในการใช้ เจ้าหน้าที่ เครื่องมือ เทคโนโลยี เพื่อสนับสนุนงานในการ
ป้องกันและแก้ไขปัญหาการก่อการร้ายและอาชญากรรมข้ามชาติ

๔) ให้การสนับสนุนด้านอื่น ๆ เมื่อได้รับการประสาน

ฉ. กระทรวงคมนาคม

๑) ร่วมกับ กอ.รมน. ในการบูรณาการงานด้านการข่าวให้เป็นไปในทิศทางเดียวกัน สนับสนุน
และประสานงานด้านการข่าวทั้งภายในและภายนอกประเทศอย่างใกล้ชิด เพื่อให้การติดตามและ
ประเมินสถานการณ์เป็นไปอย่างรวดเร็ว ถูกต้อง

๒) ร่วมกับ กอ.รมน. ในการจัดทำแผนบูรณาการเพื่อให้การอำนวยความสะดวกในการแก้ไขปัญหา
เป็นไปอย่างเป็นระบบ การใช้หน่วยงานเหมาะสมกับคุณลักษณะและขีดความสามารถของหน่วย

๓) สนับสนุน กอ.รมน. ในการใช้ เจ้าหน้าที่ เครื่องมือ เทคโนโลยี และกระบวนการผลิตด้าน
สื่อสารมวลชนและระบบสารสนเทศเพื่อสนับสนุนงานในการป้องกันและแก้ไขปัญหาการก่อการร้ายและ
อาชญากรรมข้ามชาติ

ผนวก บ (การต่อต้านการก่อการร้ายและอาชญากรรมข้ามชาติ) ประกอบแผนรักษาความ
มั่นคงภายในราชอาณาจักร ประจำปี ๒๕๕๘ - ๒๕๖๐ - กอ.รมน.

๔) ให้การสนับสนุนด้านอื่น ๆ เมื่อได้รับการประสาน

บ. กระทรวงสาธารณสุข

๑) ร่วมกับ กอ.รมน. ในการจัดทำแผนบูรณาการเพื่อให้การอำนวยความสะดวกในการแก้ไขปัญหา
เป็นไปอย่างเป็นระบบ การใช้หน่วยงานเหมาะสมกับคุณลักษณะและขีดความสามารถของหน่วย

๒) สนับสนุน กอ.รมน. ในการใช้ เจ้าหน้าที่ เครื่องมือ เทคโนโลยีและกระบวนการผลิตด้าน
สื่อสารมวลชนและระบบสารสนเทศ เพื่อสนับสนุนงานในการป้องกันและแก้ไขปัญหาการก่อการร้ายและ
อาชญากรรมข้ามชาติ

๓) ร่วมกับกระทรวงมหาดไทยดำเนินการจัดทำแผนการช่วยเหลือ/ฟื้นฟู บุคคลและสถานที่
ที่ได้รับความเสียหายหรือสูญเสียจากภัยคุกคาม ในทุกพื้นที่

๔) ให้การสนับสนุนด้านอื่น ๆ เมื่อได้รับการประสาน

ป. กรมสอบสวนคดีพิเศษ

๑) ร่วมกับ กอ.รมน. ในการบูรณาการงานด้านการข่าวให้เป็นที่ศทางเดียวกัน สนับสนุนและ
ประสานงานด้านการข่าวทั้งภายในและภายนอกประเทศอย่างใกล้ชิด เพื่อให้การติดตามและประเมิน
สถานการณ์เป็นไปอย่างรวดเร็ว ถูกต้อง

๒) ร่วมกับ กอ.รมน. ในการจัดทำแผนบูรณาการเพื่อให้การอำนวยความสะดวกในการแก้ไขปัญหาเป็นไป
อย่างเป็นระบบ การใช้หน่วยงานเหมาะสมกับคุณลักษณะและขีดความสามารถของหน่วย

๓) สนับสนุน กอ.รมน. ในการใช้ เจ้าหน้าที่ เครื่องมือ เทคโนโลยี และกระบวนการผลิตด้าน
สื่อสารมวลชนและระบบสารสนเทศที่มีอยู่ เพื่อสนับสนุนงานในการป้องกันและแก้ไขปัญหาการก่อการ
ร้ายและอาชญากรรมข้ามชาติ

๔) ให้การสนับสนุนด้านอื่น ๆ เมื่อได้รับการประสาน

ผ. คำแนะนำในการประสาน

๑) ประสานการวางแผนกับทุกส่วนราชการ และภาคส่วนอื่น ๆ ที่เกี่ยวข้อง เพื่อให้การดำเนินงาน
เป็นไปในลักษณะบูรณาการ/สนับสนุนเกื้อกูลซึ่งกันและกัน

๒) การดำเนินการให้สอดคล้องกับแผนและกลยุทธ์ข้างต้นโดยจัดทำเป็นโครงการ ผ่าน ศปป.๓ กอ.รมน.

๓) ติดตามประเมินผล และรายงานผลการดำเนินงานการป้องกันและแก้ไขปัญหาการก่อการ
ร้ายและอาชญากรรมข้ามชาติตามห้วงเวลาที่กำหนด

๔. การสนับสนุน : แผนรักษาความมั่นคงภายในราชอาณาจักร ประจำปี ๒๕๕๘ - ๒๕๖๐ - กอ.รมน.

๕. การอำนวยความสะดวก/การสื่อสาร

ก. การอำนวยความสะดวก : ศปป.๓ กอ.รมน. มีที่ตั้ง ณ สวนรื่นฤดี ถนนนครราชสีมา เขตดุสิต กทม.

๑๐๓๐๐

ข. การสื่อสาร : ผนวก ต การสื่อสาร

ผนวก ป : (การป้องกันและแก้ไขปัญหาคาความมั่นคงพิเศษ) ประกอบแผนรักษาความมั่นคงภายในราชอาณาจักร
ประจำปี ๒๕๕๘ - ๒๕๖๐ - กอ.รมน.

๑. สถานการณ์

ก. สถานการณ์ทั่วไป

๑) สถานการณ์ด้านการบุกรุกทำลายป่าไม้และทรัพยากรธรรมชาติ

ประเทศไทยมีลักษณะภูมิประเทศที่หลากหลาย ประกอบด้วยป่าไม้หลายประเภท ได้แก่ ป่าดิบ ป่าชายเลน ป่าพรุป่าเบญจพรรณและป่าสนเขา แม้อป่าไม้จะเป็นทรัพยากรที่เกิดขึ้นใหม่ได้ แต่ประเทศไทย ได้สูญเสียพื้นที่ป่าไม้ไปอย่างมหาศาล ในห้วงระยะเวลาประมาณ ๔๐ปีที่ผ่านมา พบว่าพื้นที่ป่าไม้ถูกทำลายไปถึง ๖๗,๐๐๐,๐๐๐ ไร่ ปัจจุบันเหลือพื้นที่ป่าร้อยละ ๓๓ ของพื้นที่ประเทศ น้อยกว่าประเทศในแถบเอเชีย เช่น ญี่ปุ่น เกาหลีใต้ เวียดนาม และต่ำกว่าร้อยละ ๔๐ ซึ่งเป็นระดับที่จะรักษาสมดุลของระบบนิเวศไว้ได้ การสูญเสียพื้นที่ป่าอย่างต่อเนื่อง ทำให้เกิดปัญหาน้ำท่วม น้ำแล้ง และภัยธรรมชาติที่บ่อยครั้งและรุนแรงมากขึ้น

การสูญเสียพื้นที่ป่าไม้เกิดจากการเปลี่ยนแปลงของระบบเศรษฐกิจสังคมและเทคโนโลยี ก่อให้เกิดปัญหาต่างๆที่มีผลต่อการทำลายป่าไม้ ได้แก่ การทำไม้เพื่อใช้ในกิจการต่างๆเช่น เพื่อทำโรงงานกระดาษอุตสาหกรรมโรงเลื่อย ทำให้ไม้ถูกกลบตัดและถึงแม้จะมีการตัดไม้ที่ถูกต้องตามกฎหมาย แต่การเพิ่มจำนวนประชากรของประเทศความต้องการของภาคเกษตรกรรม ทั้งการส่งเสริมการเพาะปลูกหรือการเลี้ยงสัตว์เศรษฐกิจเพื่อการส่งออกรวมทั้งการกำหนดแนวเขตป่าที่ไม่ชัดเจนหรือยังไม่มีการกำหนดแนวเขตในป่าอีกหลายๆ แห่ง ทำให้ราษฎรเกิดความสับสนและเป็นข้ออ้างในการบุกรุกพื้นที่ป่าทั้งที่กระทำโดยเจตนาและขาดเจตนา

การลดลงของพื้นที่ป่าชายเลนอยู่ในภาวะวิกฤต เนื่องจากพื้นที่ป่าชายเลนจำนวนมากถูกทำลายจนหมดสภาพพื้นที่ส่วนที่เหลือได้รับผลกระทบจนเสื่อมสภาพไปอีกเป็นจำนวนไม่น้อยและเหลือเนื้อที่น้อยลงทุกปี ส่งผลให้ทรัพยากรทางทะเลและชายฝั่งลดความอุดมสมบูรณ์ลง อัตราการจับสัตว์น้ำลดลง ๓ เท่า ป่าชายเลนลดลงจาก ๒,๐๐๐,๐๐๐ ไร่ เหลือ ๑,๕๐๐,๐๐๐ ไร่ แหล่งปะการังจำนวนร้อยละ ๕๐ และหญ้าทะเลร้อยละ ๓๐ มีสภาพเสื่อมโทรม ส่งผลต่อความหลากหลายทางชีวภาพ เพราะการเปลี่ยนแปลงของระบบนิเวศ และทำให้อัตราการสูญพันธุ์ของสิ่งมีชีวิตเพิ่มขึ้น มีพันธุ์พืชในบัญชีใกล้สูญพันธุ์ถึง ๖๘๔ ชนิด

แม้ว่ารัฐบาลจะเล็งเห็นถึงความสำคัญในเรื่องนี้ โดยการออกมาตรการต่างๆ ให้แก่หน่วยงานที่เกี่ยวข้องดำเนินการเพื่อหยุดยั้งการบุกรุกทำลายป่าและเร่งรัดการปลูกฟื้นฟูป่าชายเลนแต่ก็เพียงส่งผลให้พื้นที่ป่าชายเลนลดลงแต่ละปีน้อยกว่าเดิม ทั้งนี้ อัตราการลดลงของพื้นที่ป่าชายเลนซึ่งเกิดจากการตัดไม้เพื่อใช้ในการเผาถ่าน ทำเสาเข็ม ไม้ค้ำยันและเฟอร์นิเจอร์ มีมากกว่ากำลังการผลิตของป่าชายเลน การตัดถนนผ่านพื้นที่ป่าชายเลน การก่อสร้างบ้านเรือนและอาคารร้านค้าซึ่งมีการถมที่ป่า เป็นส่วนหนึ่งของสาเหตุที่ ทำให้ราษฎรที่อาศัยอยู่ใกล้กับป่าชายเลนถือโอกาสเข้าครอบครองที่ดิน อย่างไรก็ตามสาเหตุสำคัญที่ทำให้พื้นที่ป่าชายเลนลดลงอย่างมหาศาลคือ การถือโอกาสเข้าครอบครองของนายทุนอย่างไม่จำกัดรูปแบบและวิธีการในการเข้ายึดครอง

ผนวก ป : (การป้องกันและแก้ไขปัญหาความมั่นคงพิเศษ) ประกอบแผนรักษาความมั่นคงภายในราชอาณาจักร
ประจำปี ๒๕๕๘ - ๒๕๖๐ - กอ.รมน.

สถานการณ์ในปัจจุบันการบุกรุกพื้นที่และลักลอบตัดไม้ได้มีการพัฒนารูปแบบและวิธีการที่สลับซับซ้อนมากขึ้นกว่าในอดีต การบุกรุกพื้นที่ป่าไม้ใช้รูปแบบการปลูกพืชเกษตรกรรมเชิงเดี่ยว ทั้งไม้ยืนต้น และไม้ล้มลุก ส่วนการลักลอบตัดไม้มีการทำเป็นขบวนการใช้บุคคลที่มีอิทธิพลทางการเมือง และเงินทุนสนับสนุนการกระทำผิดเพื่อส่งขายไปยังต่างประเทศ ถือว่าเป็นภัยคุกคาม ต่อความมั่นคงภายในประเทศ อีกรูปแบบหนึ่งและยังมีความรุนแรงมากขึ้น ซึ่งหากไม่มีการป้องกันแก้ไขอย่างเร่งด่วน ก็จะส่งผลให้มีการทำลายทรัพยากรป่าไม้เพิ่มขึ้น จนเกิดผลกระทบต่อสิ่งแวดล้อมและสมดุลทางธรรมชาติมากยิ่งขึ้น สรุปประเด็นปัญหาในภาพรวมของประเทศ มีดังนี้

ก) นโยบายของรัฐบาลบางประการที่ผ่านมา มีส่วนทำให้เกิดการบุกรุกทำลายป่ามากขึ้น เช่น การนำพื้นที่ป่าไม้มาปฏิรูปเป็นพื้นที่เกษตร การส่งเสริมการปลูกยางพารา การทำการเกษตร แปลงใหญ่ เป็นต้น

ข) วัฏจักรของการทำลายป่าเริ่มต้นตั้งแต่การเข้าไปตัดไม้แผ้วถางป่าเพื่อทำกิน การซื้อขายพื้นที่ป่า การเปลี่ยนมือเข้าครอบครองป่า จนไปถึงการออกเอกสารสิทธิ์ที่ดินในเขตพื้นที่ป่า โดยเฉพาะพื้นที่ที่เหมาะสมแก่การสร้างโรงแรม รีสอร์ทหรือบ้านพักตากอากาศ ยังคงมีอยู่มาก

ค) การขยายการครอบครองพื้นที่ของกลุ่มทุนเพื่อทำการเกษตร ซึ่งส่วนใหญ่ทำเป็นแปลงใหญ่โดยมุ่งผลตอบแทนในเชิงเศรษฐกิจเพียงอย่างเดียว โดยไม่ได้คำนึงถึงผลกระทบต่อสิ่งแวดล้อมและชุมชนท้องถิ่น

ง) การขยายพื้นที่ทำการเกษตรส่วนใหญ่เป็นการทำการเกษตรเชิงเดี่ยว เช่น ข้าวโพด มันสำปะหลัง ยางพารา เมื่อเกษตรกรต้องการผลผลิตเพิ่มก็ขยายพื้นที่เพิ่ม แทนที่จะพัฒนารูปแบบและวิธีการทำการเกษตรเพื่อเพิ่มปริมาณและคุณภาพของผลผลิต

จ) การปฏิบัติงานของเจ้าหน้าที่หน่วยงานที่รับผิดชอบ ในหลายพื้นที่มีเจ้าหน้าที่ทุจริตหรือปล่อยปละละเลย จนกลุ่มผู้บุกรุกมีจำนวนมากจนยากที่จะแก้ไขจัดการตามหลักกฎหมายได้

ฉ) การถือครองที่ดินป่าไม้ของประชาชนที่ได้รับการยกเว้นหรือชะลอการจับกุม ยังไม่มีการจัดระเบียบ และหลายพื้นที่ยังคงถือครองโดยผิดกฎหมายอยู่

ช) การบุกรุกแผ้วถางป่าของราษฎรรายใหม่ยังคงมีอยู่ ทั้งในเขตพื้นที่รกร้างว่างเปล่าที่เป็นที่ดินของรัฐ เช่น ป่าสงวนแห่งชาติ พื้นที่สาธารณะ และในเขตป่าอนุรักษ์ เช่น เขตอุทยานแห่งชาติ และเขตรักษาพันธุ์สัตว์ป่า เป็นต้น

ซ) การลักลอบตัดไม้ทำลายป่า โดยเฉพาะการลักลอบตัดไม้พะยุงและไม้สักอยู่ในสถานการณ์วิกฤติ และมีการกระทำกันเป็นขบวนการ มีชาวต่างชาติ ผู้มีอิทธิพลและเจ้าหน้าที่ของรัฐเข้าไปเกี่ยวข้อง

ด) การลักลอบล่าและค้าสัตว์ป่า ยังคงมีขบวนการที่เกี่ยวข้องกับผู้มีอิทธิพลและเจ้าหน้าที่ของรัฐ ทั้งในส่วนที่เป็นสัตว์ป่าในประเทศและสัตว์ป่าต่างประเทศ ทั้งนี้ประเทศไทยยังคงถูกจัดให้เป็นประเทศทางผ่านของขบวนการล่าและค้าสัตว์ป่านานาชาติอยู่

ผนวก ป : (การป้องกันและแก้ไขปัญหาความมั่นคงพิเศษ) ประกอบแผนรักษาความมั่นคงภายในราชอาณาจักร
ประจำปี ๒๕๕๘ - ๒๕๖๐ - กอ.รมน.

๒) สถานการณ์ด้านสาธารณสุขและภัยธรรมชาติ ประเทศไทยเป็นประเทศที่มีความแตกต่างระหว่างแต่ละภูมิภาคไม่ค่อยมาก โดยรวมจะมีภูมิอากาศแบบร้อนชื้น ตั้งอยู่บริเวณแนวเส้นศูนย์สูตร พื้นที่ประเทศไทยแบ่งออกเป็น ๕ ภาค คือ ภาคเหนือ ภาคตะวันออกเฉียงเหนือหรือภาคอีสาน ภาคกลาง ภาคตะวันออก และภาคใต้ ภาคใต้จะมีลักษณะภูมิอากาศที่แตกต่างกับภาคอื่นเล็กน้อย มีฤดูกาลเพียงแค่ ๒ ฤดูคือ ฤดูฝน และฤดูร้อน สภาพอากาศร้อนชื้นมากกว่าภูมิภาคอื่น เนื่องจากอยู่ใกล้เส้นศูนย์สูตรมากที่สุด เมื่อเกิดการเปลี่ยนแปลงของฤดูก็จะเกิดการเปลี่ยนแปลงของสภาพอากาศจนทำให้กลายเป็นภัยธรรมชาติ ภัยธรรมชาติที่เกิดขึ้นนั้นล้วนเป็นภัยพิบัติต่อมนุษย์ ทรัพย์สินและสิ่งก่อสร้างต่างๆ ทำให้เกิดความเสียหายมหาศาลต่อส่วนตัวและส่วนรวม ประเทศไทยนับว่าโชคดีกว่าหลายๆ ประเทศในแถบเอเชียและแปซิฟิก เพราะตั้งอยู่ในพื้นที่ที่เหมาะสม พื้นดินมีความอุดมสมบูรณ์ลมฟ้าอากาศดี มีฝนตกต้องตามฤดูกาลเป็นส่วนมาก ภัยธรรมชาติที่เกิดขึ้นมักจะไม่บ่อยและไม่มีความรุนแรงมากนัก

ภัยธรรมชาติที่เกิดขึ้นในประเทศไทยมีหลายรูปแบบ ที่สำคัญและเสียหายได้เป็นอย่างมาก คือ วาตภัย อุทกภัย อัคคีภัยและแผ่นดินไหว วาตภัยและอุทกภัยมีสาเหตุหลักจากพายุหมุนเขตร้อนและพายุฝนฟ้าคะนองรุนแรง ในขณะที่อัคคีภัยมนุษย์มีส่วนทำให้เกิดภูมิอากาศของประเทศไทยมีลมมรสุมตะวันออกเฉียงเหนือและลมมรสุมตะวันตกเฉียงใต้เป็นตัวกำหนดลักษณะอากาศของประเทศไทย มีลมมรสุมตะวันออกเฉียงเหนือ จะพัดระหว่างเดือนตุลาคมถึงเดือนกุมภาพันธ์ อากาศโดยทั่วไปจะหนาวเย็น และ แห้งแล้ง ซึ่งเป็นช่วงฤดูหนาว ลมมรสุมตะวันตกเฉียงใต้จะพัดระหว่างเดือนพฤษภาคมถึงเดือนตุลาคม นำอากาศร้อนและชื้นจากมหาสมุทรเข้ามา ทำให้มีฝนตกทั่วไป โดยเฉพาะบริเวณชายฝั่งและเทือกเขาด้านรับลมจะมีฝนตกชุก ถือเป็นช่วงฤดูฝน ช่วงระหว่างเปลี่ยนฤดูระหว่างเดือนกุมภาพันธ์ถึงเดือนพฤษภาคม มีทิศทางลมไม่แน่นอนและเป็นช่วงที่พื้นดินได้รับพลังงานจากดวงอาทิตย์สูงสุด อากาศทั่วไป จะร้อนอบอ้าวและแห้งแล้ง พายุฝนฟ้าคะนองที่เกิดขึ้นมักปรากฏมีความรุนแรงเป็นช่วงฤดูร้อนภัยธรรมชาติที่พบในประเทศไทยตั้งแต่อดีตจนถึงปัจจุบัน สามารถแบ่งออกได้เป็น ๘ ชนิด ดังนี้

- ก) พายุหมุนเขตร้อน (Tropical cyclones)
- ข) แผ่นดินไหว (Earthquakes)
- ค) อุทกภัย (Floods)
- ง) พายุฟ้าคะนองหรือพายุฤดูร้อน (Thunderstorm)
- จ) แผ่นดินถล่ม (Landslide)
- ฉ) คลื่นพายุซัดฝั่ง (Storm Surges)
- ช) ไฟป่า (fires)
- ซ) ฝนแล้ง (Droughts)

๓) สถานการณ์ด้านปัญหาความเดือดร้อนของผู้ร่วมพัฒนาชาติไทยเมื่อรัฐบาลได้นำนโยบายการต่อสู้เพื่อเอาชนะคอมมิวนิสต์ ตามคำสั่งสำนักนายกรัฐมนตรี ที่ ๖๖/๒๕๒๓ ลงวันที่ ๒๓ เมษายน ๒๕๒๓ หรือที่เรียกสั้น ๆ ว่า คำสั่ง ๖๖/๒๓ นโยบายการเมืองนำการทหารมาใช้ ทำให้รัฐบาลสามารถยุติการสู้รบของคนในชาติซึ่งเป็นปัญหาที่สะสมมาเนิ่นนานได้สำเร็จ นักศึกษาที่หนีเข้าป่าหลังเหตุการณ์ ๖ ตุลาคม ๒๕๑๙ ได้รับโอกาสให้เข้ามามีส่วนร่วมในการพัฒนาประเทศ ซึ่งรวมทั้งสมาชิกและกองกำลัง

ผนวก ป : (การป้องกันและแก้ไขปัญหาความมั่นคงพิเศษ) ประกอบแผนรักษาความมั่นคงภายในราชอาณาจักร
ประจำปี ๒๕๕๘ - ๒๕๖๐ - กอ.รมน.

ของพรรคคอมมิวนิสต์แห่งประเทศไทย (พคท.) ที่เข้ามาบดตัวเป็นผู้ร่วมพัฒนาชาติไทย (ผรท.) รัฐบาลได้
เริ่มช่วยเหลือ ผรท. เป็นครั้งแรกในปี พ.ศ.๒๕๒๔ ในพื้นที่ภาคตะวันออกเฉียงเหนือ โดยจัดสรรที่ดินเพื่อ
อยู่อาศัยและทำกินให้แก่ผู้ที่เข้ามาบดตัวต่อทางราชการในพื้นที่ ๓ จังหวัด คือ จังหวัดนครพนม
มุกดาหาร และจังหวัดยโสธร และต่อมาได้ดำเนินการช่วยเหลือแก้ไขปัญหาความเดือดร้อนของ ผรท.
โดยพิจารณาให้การช่วยเหลือเป็นเงินมาจนถึงปัจจุบัน

ข. สถานการณ์เฉพาะ

๑) การบุกรุกทำลายป่าไม้และทรัพยากรธรรมชาติ

ก) ความสำคัญของพื้นที่ป่าไม้ ๗๗ จังหวัด โดยแบ่งเป็น

(๑) จังหวัดที่มีความสำคัญเฉพาะด้านในแง่ของการเป็นมรดกโลกจำนวน ๙
จังหวัด ประกอบด้วยจังหวัดอุทัยธานี, กาญจนบุรี, นครนายก, นครราชสีมา, สระบุรี, สระแก้ว,
ปราจีนบุรี, ตาก และจังหวัดบุรีรัมย์

(๒) จังหวัดที่มีความสำคัญในแง่ของการเป็นพื้นที่ป่าชายเลน จำนวน ๒๔ จังหวัด
ประกอบด้วยจังหวัดสมุทรปราการ, กรุงเทพมหานคร, สมุทรสาคร, สมุทรสงคราม, เพชรบุรี, ฉะเชิงเทรา,
จันทบุรี, ประจวบคีรีขันธ์, ตรัง, จันทบุรี, ระยอง, ชลบุรี, ชุมพร, สุราษฎร์ธานี, พัทลุง, สงขลา, ปัตตานี,
ระนอง, นราธิวาส, พังงา, ภูเก็ต, กระบี่, ตรัง และจังหวัดสตูล

(๓) จังหวัดที่มีการสูญเสียพื้นที่ป่าไม้รุนแรง จำนวน ๒๔ จังหวัด ประกอบด้วย
จังหวัดอุดรธานี, น่าน, ลำปาง, แม่ฮ่องสอน, เชียงใหม่, ยะลา, หนองบัวลำภู, ตาก, ขอนแก่น, สกลนคร,
พะเยา, พิษณุโลก, อุบลราชธานี, แพร่, เชียงราย, กาฬสินธุ์, สุรินทร์, อุตรดิตถ์, หนองคาย, เลย,
ประจวบคีรีขันธ์, ชุมพร, สุราษฎร์ธานี และจังหวัดสงขลา

(๔) จังหวัดที่มีการสูญเสียพื้นที่ป่าไม้รองลงมา จำนวน ๑๙ จังหวัด ประกอบด้วย
จังหวัดบุรีรัมย์, ศรีสะเกษ, ชัยภูมิ, นครพนม, อำนาจเจริญ, เพชรบูรณ์, สุโขทัย, ลำพูน, ราชบุรี,
ร้อยเอ็ด, ลพบุรี, สุพรรณบุรี, ชัยนาท, กำแพงเพชร, มุกดาหาร, ยโสธร, มหาสารคาม, นครสวรรค์ และ
พิจิตร

(๕) จังหวัดที่ไม่มีพื้นที่ป่าแต่ต้องเฝ้าระวังและกำกับควบคุมการอนุญาตไม้ จำนวน
๖ จังหวัด ประกอบด้วยจังหวัดพระนครศรีอยุธยา, นนทบุรี, ปทุมธานี, อ่างทอง, สิงห์บุรี และจังหวัด
นครปฐม

ข) จากนโยบายต่าง ๆ ที่เกี่ยวข้องโดยตรงต่อการป้องกันและอนุรักษ์ป่าไม้ซึ่งสาระสำคัญของ
ของนโยบายการป่าไม้แห่งชาติ พ.ศ.๒๕๒๘ กำหนดให้มีพื้นที่ป่าไม้น้อยกว่าร้อยละ ๔๐ ของพื้นที่
ประเทศเพื่อการรักษาสสมดุลของระบบนิเวศไว้แผนพัฒนาเศรษฐกิจและสังคมแห่งชาติ ฉบับที่ ๑๑
พ.ศ.๒๕๕๕ - ๒๕๕๙ ได้กำหนดเป้าหมายเพิ่มความอุดมสมบูรณ์ของฐานทรัพยากรธรรมชาติและ
ความหลากหลายทางชีวภาพโดยรักษาพื้นที่อนุรักษ์ไว้ไม่น้อยกว่าร้อยละ ๑๙ เพิ่มพื้นที่ป่าไม้ให้ได้ร้อยละ
๔๐ ของพื้นที่ประเทศ และเพิ่มพื้นที่ป่าชายเลนไม่น้อยกว่าปีละ ๕,๐๐๐ ไร่หลักการสำคัญซึ่งระบุไว้ใน
แผนพัฒนาเศรษฐกิจและสังคมแห่งชาติ ฉบับที่ ๑๑ คือการพัฒนากระบวนการบริหารจัดการ
ทรัพยากรธรรมชาติและสิ่งแวดล้อมให้มีประสิทธิภาพ โปร่งใสและเป็นธรรมอย่างบูรณาการมุ่งส่งเสริม
สิทธิและพัฒนาศักยภาพชุมชนในการเข้าถึงและใช้ประโยชน์ทรัพยากรธรรมชาติ โดยมีแนวทางดังนี้

ผนวก ป : (การป้องกันและแก้ไขปัญหาความมั่นคงพิเศษ) ประกอบแผนรักษาความมั่นคงภายในราชอาณาจักร
ประจำปี ๒๕๕๘ - ๒๕๖๐ - กอ.รมน.

(๑) ปรับปรุงกฎหมายเพื่อแก้ปัญหาความเหลื่อมล้ำในการเข้าถึงและใช้ประโยชน์
ทรัพยากรธรรมชาติของชุมชน

(๒) ปรับนโยบายการลงทุนภาครัฐให้เอื้อต่อการอนุรักษ์และฟื้นฟู ผลักดันให้มีการ
จัดเก็บภาษีสิ่งแวดล้อมเพื่อสร้างแรงจูงใจในการใช้ทรัพยากรธรรมชาติอย่างมีประสิทธิภาพและลดการ
ก่อมลพิษสร้างรายได้จากความหลากหลายทางชีวภาพ

(๓) พัฒนาระบบฐานข้อมูลและระบบติดตามประเมินผล

(๔) ส่งเสริมการศึกษาวิจัยเพื่อสร้างระบบบริหารจัดการทรัพยากรธรรมชาติและ
สิ่งแวดล้อมที่มีประสิทธิภาพ

ค) ข้อเท็จจริงด้านการบุกรุกป่าไม้ และทำลายทรัพยากรธรรมชาติ

(๑) นโยบายของรัฐบาลหรือหน่วยงานอื่นๆ ชัดแย้งหรือไม่สอดคล้องกับนโยบายในการ
ป้องกันรักษาป่าของกรมป่าไม้ เช่น การส่งเสริมปลูกพืชผลทางการเกษตรต่างๆ อาทิ ข้าวโพด ยางพารา ปาล์ม
น้ำมัน โดยไม่มีพื้นที่รองรับการส่งเสริมที่ชัดเจน

(๒) การบุกรุกพื้นที่ป่าไม้เพื่อทำการเกษตรกรรมของราษฎรในพื้นที่จะมีเพิ่มขึ้น
เนื่องจากจำนวนประชากรได้เพิ่มมากขึ้น ทำให้ไม่มีที่ดินทำกินเพียงพอ

(๓) การลักลอบตัดไม้หวงห้าม โดยเฉพาะการลักลอบตัดไม้พะยุง เพื่อส่งไปขายยัง
ต่างประเทศจะมีความรุนแรงเพิ่มมากขึ้น เนื่องจากไม้พะยุงมีราคาสูงมากทำให้คนกล้าที่จะกระทำความ
ผิดเพื่อแลกกับผลประโยชน์ ซึ่งเมื่อไม้พะยุงมีจำนวนเหลือน้อยลง จะมีการลักลอบตัดไม้ชิงชัน
ประดู่ มาทดแทนมากยิ่งขึ้น

(๔) การยุบเลิกหน่วยงานป่าไม้จังหวัดและป่าไม้อำเภอ ส่งผลให้กรมป่าไม้ไม่มี
หน่วยงานภูมิภาค ทำให้เจ้าหน้าที่ขาดความสัมพันธ์ใกล้ชิดกับประชาชนในพื้นที่

(๕) งบประมาณที่ได้รับการจัดสรรไม่เพียงพอ เมื่อเปรียบเทียบกับพื้นที่ป่าที่อยู่ในความ
รับผิดชอบของกรมป่าไม้และภารกิจที่ได้รับมอบหมาย

(๖) พื้นที่ป่าที่มีพื้นที่ติดต่อกับประเทศเพื่อนบ้าน มีราษฎรของประเทศเพื่อนบ้าน
เข้ามาลักลอบตัดไม้และขนลำเลียงกลับไปในประเทศของตนเอง เช่น พื้นที่ป่าสาละวิน ซึ่งมีแนวเขต
ติดต่อกับประเทศเมียนมา หรือป่ารอยต่อตามแนวเขตประเทศกัมพูชา และ สปป.ลาว มีการลักลอบตัด
ไม้พะยุง ประดู่ ชิงชัน บางครั้งมีกองกำลังติดอาวุธคุ้มกันการลักลอบตัดไม้ ซึ่งการป้องกันดังกล่าวเกินขีด
ความสามารถในการป้องกันของเจ้าหน้าที่ป่าไม้

(๗) ผู้กระทำผิดได้รับโทษที่ไม่ร้ายแรงเมื่อเทียบกับความผิดข้อหาอื่นๆ

(๘) การทุจริตในการปฏิบัติงานของเจ้าหน้าที่ป่าไม้ และหน่วยงานอื่นๆ ที่เกี่ยวข้อง

(๙) การขาดอัตรากำลังเจ้าหน้าที่ และวัสดุอุปกรณ์ที่ใช้ในการปฏิบัติงาน เช่น อาวุธ
ปืน รถยนต์ เป็นต้น

(๑๐) การเก็บรักษาไม้ของกลางและอุปกรณ์การกระทำผิด (รถยนต์) มีจำนวนมาก
ไม่มีที่เก็บที่เหมาะสมขาดแคลนงบประมาณในการดูแลรักษา

ผนวก ป : (การป้องกันและแก้ไขปัญหาความมั่นคงพิเศษ) ประกอบแผนรักษาความมั่นคงภายในราชอาณาจักร
ประจำปี ๒๕๕๘ - ๒๕๖๐ - กอ.รมน.

๒) การป้องกันและบรรเทาสาธารณภัย จะใช้แนวทางการปฏิบัติการในเชิงรุก (Proactive Approach) ซึ่งจะเป็นการป้องกันและลดผลกระทบ การเตรียมความพร้อม การจัดการในภาวะฉุกเฉิน และการฟื้นฟูบูรณะ มีการแบ่งกระบวนการออกเป็น ๓ ระยะของการจัดการสาธารณภัย คือ ระยะก่อนเกิดสาธารณภัย ระยะระหว่างเกิดสาธารณภัย และระยะหลังจากเกิดสาธารณภัย

๓) การแก้ไขปัญหาความเดือดร้อนของผู้ร่วมพัฒนาชาติไทย นับตั้งแต่รัฐบาลสามารถยุติการสู้รบของคนในชาติลง นักศึกษาและกองกำลังของพรรคคอมมิวนิสต์แห่งประเทศไทย (พคท.) และประชาชนที่หนีเข้าป่า ได้รับโอกาสให้เข้ามามีส่วนร่วมในการพัฒนาประเทศ ในชื่อว่า “ผู้ร่วมพัฒนาชาติไทย (ผรท.)” รัฐบาลได้แก้ไขปัญหาความเดือดร้อนของผู้ร่วมพัฒนาชาติไทยอย่างต่อเนื่อง การแก้ไขปัญหาดำเนินการโดยคณะกรรมการที่นายกรัฐมนตรีแต่งตั้ง โดยมีรองนายกรัฐมนตรีที่นายกรัฐมนตรีมอบหมายเป็นประธานกรรมการเพื่อดำเนินการแก้ไขปัญหาความเดือดร้อนของราษฎรกลุ่มผู้ร่วมพัฒนาชาติไทย ให้เป็นไปอย่างมีประสิทธิภาพและเกิดประสิทธิผลครอบคลุมทั่วถึงทุกกลุ่ม ด้วยความถูกต้องและเป็นธรรม นำไปสู่การยุติปัญหาความเดือดร้อนของราษฎรกลุ่มผู้ร่วมพัฒนาชาติไทยลงอย่างสิ้นเชิง

๒. ภารกิจ

ศปป.๔ กอ.รมน. วางแผน อำนวยการ ประสานงาน และกำกับดูแลปฏิบัติการป้องกันและแก้ไขปัญหาความมั่นคงพิเศษ ตั้งแต่ ๑ ต.ค.๕๗ ถึง ๓๐ ก.ย.๖๐ เพื่อผนึกกำลังบูรณาการทุกภาคส่วนให้สามารถยับยั้งและป้องกันปัญหาความมั่นคงพิเศษไว้ได้

๓. การปฏิบัติ

ก. แนวความคิดในการปฏิบัติ

๑) เจตนารมณ์ของ ผอ.รมน. : ต้องการให้ กอ.รมน. โดย ศปป.๔ กอ.รมน. เป็นองค์กรที่มีประสิทธิภาพในการบูรณาการ อำนวยการ และกำกับดูแลการปฏิบัติงานป้องกันและแก้ปัญหาด้านความมั่นคงพิเศษ ได้แก่ งานในการป้องกันและแก้ปัญหาคบการบุกรุกทำลายป่าไม้และทรัพยากรธรรมชาติ งานด้านการป้องกันและบรรเทาสาธารณภัยและภัยธรรมชาติ การแก้ไขปัญหาความเดือดร้อนของผู้ร่วมพัฒนาชาติไทย และงานอื่นๆ ที่ ผอ.รมน. มอบหมาย เพื่อความมั่นคงของรัฐและความเป็นอยู่ที่ดีของประชาชนโดยให้ กอ.รมน.จังหวัด เป็นหน่วยงานหลักในการดำเนินการ และ กอ.รมน.ภาค เป็นหน่วยบูรณาการการปฏิบัติงานในระดับพื้นที่

๒) กลยุทธ์ : ผนึกกำลังเจ้าหน้าที่รัฐ ทั้งพลเรือน ตำรวจ ทหาร และประชาชน เข้ามาบูรณาการงานด้านความมั่นคงเกี่ยวกับการป้องกันและแก้ปัญหาคบการบุกรุกทำลายป่าไม้และทรัพยากรธรรมชาติ รวมทั้งงานด้านการป้องกันและบรรเทาสาธารณภัยและภัยธรรมชาติ การแก้ไขปัญหาความเดือดร้อนของผู้ร่วมพัฒนาชาติไทย

ก) กลยุทธ์ที่ ๑ ด้านการป้องกันและแก้ปัญหาคบการบุกรุกทำลายป่าไม้และทรัพยากรธรรมชาติ โดยการผนึกกำลังเจ้าหน้าที่ของรัฐ ทั้งพลเรือน ตำรวจ ทหาร และประชาชนทุกหมู่เหล่า เข้ามาบูรณาการ/ปฏิบัติงานร่วมกับหน่วยงานหลัก เพื่อรักษาพื้นที่ป่าไม้ให้คงอยู่ไม่สูญเสียชีวิตเพิ่มขึ้น ด้วยการป้องกันและปราบปราม ให้ความสำคัญกับการปลูกจิตสำนึกต่อกลุ่มเป้าหมายทุกภาคส่วน ขับเคลื่อนการทวงคืนผืนป่าด้วยการปฏิบัติการข่าวสาร บูรณาการหน่วยงานที่รับผิดชอบพื้นที่อุทยานแห่งชาติ พื้นที่ป่าสงวน

ผนวก ป : (การป้องกันและแก้ไขปัญหาคความมั่นคงพิเศษ) ประกอบแผนรักษาความมั่นคงภายในราชอาณาจักร
ประจำปี ๒๕๕๘ - ๒๕๖๐ - กอ.รมน.

แห่งชาติ พื้นที่ สปก. เพื่อกำหนดแนวเขตที่เป็นที่ยอมรับร่วมกัน (Reshape) ซึ่งเป็นการแก้ไขปัญหาที่
สาเหตุของการรุกพื้นที่ป่า โดยมีแนวความคิดในการป้องกันและแก้ไขปัญห เพื่อให้เกิดสมดุลในการใช้
และฟื้นฟูทรัพยากรป่าไม้ อันส่งผลต่อความมั่นคงของรัฐและความเป็นอยู่ที่ดีของประชาชน ทั้งนี้
ให้ความสำคัญต่อการยับยั้งการบุกรุกทำลายป่าไม้และทรัพยากรธรรมชาติ ผลลัพธ์สุดท้ายที่ต้องการ คือ
รักษาพื้นที่ป่าที่มีอยู่ในปัจจุบันไว้โดยไม่ให้สูญเสียเพิ่มอีก โดยมีแนวทางในการดำเนินการดังนี้

(๑) มุ่งเน้นการลดพื้นที่ที่ถูกบุกรุกและตัดไม้ทำลายป่า

(๒) ประสานความร่วมมือระหว่างส่วนราชการที่เกี่ยวข้อง ในการจัดทำฐานข้อมูลการ
กำหนดแนวเขตป่าที่ชัดเจน และการกำหนดพื้นที่ป่าเป้าหมายที่มีความล่อแหลมต่อการถูกบุกรุกทำลาย

(๓) กำหนดมาตรการที่ชัดเจนเพื่อป้องกันเจ้าหน้าที่รัฐและผู้มีอิทธิพลในพื้นที่เข้าบุกรุก
ทำลายทรัพยากรป่าไม้และ/หรือทรัพยากรธรรมชาติอื่น ๆ

(๔) สนับสนุนและส่งเสริมส่วนราชการและภาคประชาชนให้เข้ามามีส่วนร่วมในการ
ป้องกันและแก้ไขปัญหาคการบุกรุกทำลายป่าไม้และทรัพยากรธรรมชาติ

(๕) จากสถานการณ์การบุกรุกทำลายป่าไม้และทรัพยากรธรรมชาติของประเทศใน
ปัจจุบันที่มีความรุนแรง และมีความสลับซับซ้อน อีกทั้งผู้ที่มีส่วนเกี่ยวข้องในการกระทำความผิด
ส่วนมากเป็นนายทุน ผู้มีอิทธิพล จึงทำให้มีการสูญเสียพื้นที่ป่าเพิ่มขึ้นทุกวัน ซึ่งส่งผลกระทบต่ออย่าง
รุนแรงต่อความสงบเรียบร้อย และความมั่นคงของประเทศ กอ.รมน. โดย ศปป.๔ กอ.รมน. ได้กำหนด
ยุทธศาสตร์ ๔ ป. เพื่อใช้เป็นมาตรการหลักในการแก้ไขปัญหา ได้แก่ ป.ป้องกัน/ปราบปราม,
ป.ปลูกจิตสำนึก, ป.ปรับเปลี่ยน/ปรับปรุงโครงสร้าง/กฎหมายต่างๆ และ ป.ปลูกป่า/ฟื้นฟู
ทรัพยากรธรรมชาติ : อนุผนวก ๑

ข) กลยุทธ์ที่ ๒ ด้านการป้องกันและบรรเทาสาธารณภัย โดยการเสริมการปฏิบัติในการ
ป้องกันและบรรเทาสาธารณภัย ด้วยการบูรณาการด้านข้อมูลข่าวสารเพื่อใช้ประโยชน์ในการบริหาร
จัดการในทุกระยะ ตั้งแต่ระยะเตรียมการ ระยะเผชิญเหตุ และระยะฟื้นฟูบูรณะ ให้มีประสิทธิภาพสูงสุด
ดังนี้

(๑) ระยะเตรียมการ ห่วงก่อนเกิดสาธารณภัยประกอบด้วย ๒ มาตรการ คือ

(ก) มาตรการการป้องกันและลดผลกระทบเป็นการปรับระบบการบริหารจัดการ
สาธารณภัยให้มีขีดความสามารถในการเตรียมการเผชิญสาธารณภัยต่างๆ ไว้ล่วงหน้าก่อนเกิดภัย
เป็นการลดความรุนแรงและลดความสูญเสียจากสาธารณภัยที่มีต่อประชาชนในพื้นที่ที่มีความเสี่ยงน้อย
ที่สุด ได้แก่

- การป้องกันสาธารณภัยโดยใช้มาตรการด้านโครงสร้าง

- การจัดการระบบข้อมูลสารสนเทศด้านการบริหารจัดการจัดการสาธารณภัย

เพื่อจัดทำฐานข้อมูลด้านสาธารณภัยให้สมบูรณ์ ทันสมัย สามารถเชื่อมต่อระบบข้อมูลได้ระหว่าง
หน่วยงานที่เกี่ยวข้อง ตั้งแต่ระดับรัฐบาลถึงระดับท้องถิ่น

(ข) มาตรการในการเตรียมความพร้อม เป็นการสร้างระบบการเตรียมความ
พร้อมและแนวทางปฏิบัติในการรับมือกับสาธารณภัยที่จะเกิดขึ้น เพื่อลดภาระในการให้ความช่วยเหลือ
ของภาครัฐเมื่อเกิดสาธารณภัย ได้แก่

ผนวก ป : (การป้องกันและแก้ไขปัญหาคความมั่นคงพิเศษ) ประกอบแผนรักษาความมั่นคงภายในราชอาณาจักร
ประจำปี ๒๕๕๘ - ๒๕๖๐ - กอ.รมน.

ถึงระดับท้องถิ่น

- การจัดทำแผนการป้องกันและบรรเทาสาธารณภัยทุกระดับ ตั้งแต่ระดับรัฐบาล

ระดับท้องถิ่น

- การพัฒนาระบบการพยากรณ์และการแจ้งเตือนภัย ตั้งแต่ระดับรัฐบาลถึง

- การพัฒนาศักยภาพของระบบสื่อสาร
- การฝึกซ้อมแผนการป้องกันและบรรเทาสาธารณภัยในทุกระดับ
- การเตรียมปัจจัยสี่เพื่อช่วยเหลือผู้ประสบภัย
- การเตรียมสนับสนุนด้านทรัพยากรและพลังงาน เพื่อการป้องกันและ

บรรเทาสาธารณภัย

- การเตรียมบุคลากรเพื่อการป้องกันและบรรเทาสาธารณภัย
- การเสริมสร้างความพร้อมของท้องถิ่นในการป้องกันและบรรเทาสาธารณภัย

(๒) ระยะเวลาวิกฤต ห้วงระหว่างเกิดสาธารณภัย มีมาตรการการจัดการในภาวะฉุกเฉิน เป็นการเตรียมการที่จำเป็นให้สามารถเผชิญและจัดการสาธารณภัยที่เกิดขึ้นได้อย่างมีประสิทธิภาพ รวดเร็ว และเพื่อให้การปฏิบัติการในภาวะฉุกเฉินเป็นไปอย่างมีระบบ ชัดเจนไม่สับสน และลดความสูญเสียจาก สาธารณภัยให้น้อยที่สุดได้แก่

- (ก) การจัดตั้งศูนย์อำนวยการเฉพาะกิจระดับพื้นที่และระดับจังหวัด
- (ข) การเชื่อมโยงระบบติดต่อสื่อสารระหว่างหน่วยงานให้ใช้งานได้ขณะเกิดภัย
- (ค) การสนธิกำลังเข้าช่วยเหลือและควบคุมสถานการณ์ โดยเน้นการปฏิบัติการ ค้นหาและช่วยชีวิต และการจัดตั้งศูนย์ข้อมูลผู้ประสบภัย รวมทั้งการซ่อมแซมฉุกเฉิน
- (ง) การรักษาพยาบาลผู้ประสบภัย โดยการจัดระบบการแพทย์และการสาธารณสุข ฉุกเฉินอย่างมีประสิทธิภาพ

- (จ) การจัดการศพ โดยการจัดเตรียมสถานที่และอุปกรณ์เก็บรักษาศพ และการตรวจ พิสูจน์เอกลักษณ์บุคคล

- (ฉ) การประชาสัมพันธ์ โดยการจัดตั้งศูนย์ประชาสัมพันธ์ และจัดทำข่าวสถานการณ์ ภัยพิบัติที่ถูกต้อง เผยแพร่ให้สาธารณชนทราบทุกระยะ เพื่อลดความตื่นตระหนก

(๓) ระยะเวลาฟื้นฟูบูรณะ ห้วงหลังจากเกิดสาธารณภัยมีมาตรการในการจัดการหลังเกิดภัย เพื่อบรรเทาทุกข์ขั้นต้นแก่ผู้ประสบภัยโดยเร็ว ต่อเนื่อง และมีประสิทธิภาพ รวมทั้งให้การสงเคราะห์ ช่วยเหลือผู้ประสบภัย และฟื้นฟูบูรณะพื้นที่ประสบภัยให้กลับสู่สภาพปกติโดยเร็ว ได้แก่

- (ก) การให้ความช่วยเหลือและสงเคราะห์ผู้ประสบภัย
- (ข) การฟื้นฟูสภาพจิตใจผู้ประสบภัย
- (ค) การฟื้นฟูด้านพืช ปศุสัตว์ประมง
- (ง) การบูรณะสิ่งสาธารณูปโภคและสาธารณูปการที่เสียหาย
- (จ) การฟื้นฟูโครงสร้างพื้นฐานที่เสียหาย
- (ฉ) การจัดการสภาพแวดล้อมในพื้นที่ประสบภัยให้กลับคืนสู่สภาพปกติ ปลอดภัย

และน่าจะอยู่

ผนวก ป : (การป้องกันและแก้ไขปัญหาคความมั่นคงพิเศษ) ประกอบแผนรักษาความมั่นคงภายในราชอาณาจักร
ประจำปี ๒๕๕๘ - ๒๕๖๐ - กอ.รมน.

(ข) การรายงานและติดตามประเมินผล โดยการจัดทำรายงานความเสียหายจาก
สาธารณภัย และติดตามประเมินผลการสงเคราะห์ผู้ประสบภัยและการฟื้นฟูบูรณะพื้นที่ประสบภัย

ค) กลยุทธ์ที่ ๓ ด้านการแก้ไขปัญหาคความเดือดร้อนของผู้ร่วมพัฒนาชาติไทย โดยการ
ดำเนินการตามกรอบที่คณะกรรมการกำหนดอย่างต่อเนื่อง สำระสำคัญเพื่อให้การดำเนินการแก้ไข
ปัญหาคความเดือดร้อนของราษฎรกลุ่มผู้ร่วมพัฒนาชาติไทยเป็นไปอย่างมีประสิทธิภาพและเกิด
ประสิทธิผลครอบคลุมทั่วถึงทุกกลุ่ม ด้วยความถูกต้องและเป็นธรรม นำไปสู่การยุติปัญหาของราษฎร
กลุ่มผู้ร่วมพัฒนาชาติไทยลงอย่างสิ้นเชิง

ข. กระทรวงกลาโหม

๑) ร่วมวางแผน กำหนดแนวทางประสานงาน และกำกับดูแลการดำเนินการป้องกันและแก้ไข
ปัญหาคความมั่นคงพิเศษในฐานะหน่วยสนับสนุนโดยใช้กำลังจากกองบัญชาการกองทัพไทย กองทัพบก
กองทัพเรือ และกองทัพอากาศ โดยเฉพาะการดำเนินการตามมาตรการหลักและมาตรการเสริมในการ
แก้ไขปัญหาคการบุกรุกทำลายป่าไม้และทรัพยากรธรรมชาติ

๒) ให้การสนับสนุน/ประสานการปฏิบัติด้านการข่าวอย่างใกล้ชิด เพื่อติดตามภาพรวมของ
สถานการณ์ด้านความมั่นคงพิเศษ และสถานการณ์เฉพาะที่เกิดขึ้น

๓) สนับสนุนและเสริมการปฏิบัติงานป้องกันและแก้ไขปัญหาคการบุกรุกทำลายป่าไม้และ
ทรัพยากรธรรมชาติของ กอ.รมน.ภาค และ กอ.รมน.จังหวัด

๔) ให้การสนับสนุนการดำเนินการป้องกันและแก้ไขปัญหาคการบุกรุกทำลายป่าไม้และ
ทรัพยากรธรรมชาติร่วมกับกระทรวงทรัพยากรธรรมชาติและสิ่งแวดล้อม หรือส่วนราชการอื่น ๆ เช่น

ก) สนับสนุนการตรวจตราและลาดตระเวนพื้นที่ป่าไม้ที่อันตรายและล่อแหลมเมื่อได้รับ
การร้องขอ โดยไม่กระทบต่อภารกิจหลักของหน่วย

ข) ร่วมในการพัฒนาองค์ความรู้และการฝึกอบรมบุคลากร

ค) สนับสนุนกำลังพลเพื่อแต่งตั้งเป็นพนักงานเจ้าหน้าที่ตามกฎหมายว่าด้วยการป่าไม้
และกฎหมายอื่น ๆ ที่เกี่ยวข้อง ตามความจำเป็นและเหมาะสม

ง) ให้การสนับสนุนเครื่องมือ และ/หรือสิ่งอุปกรณ์ ตามความเหมาะสมเมื่อได้รับการ
ประสาน

จ) สนับสนุนบุคลากรและอุปกรณ์ในการจัดการและควบคุมไฟป่าที่เกิดขึ้น ตามความ
จำเป็นและเหมาะสม

ฉ) ดำเนินการประชาสัมพันธ์เพื่อสร้างจิตสำนึกในการอนุรักษ์ป่าไม้และทรัพยากรธรรมชาติ
ให้แก่สาธารณชน

ค. กระทรวงมหาดไทย

๑) ร่วมวางแผน กำหนดแนวทางประสานงาน และกำกับดูแลการดำเนินการป้องกันและแก้ไข
ปัญหาคความมั่นคงพิเศษ ในฐานะหน่วยสนับสนุนโดยเฉพาะอย่างยิ่งเรื่องที่เกี่ยวข้องกับงานในความ
รับผิดชอบของกรมการปกครอง กรมส่งเสริมการปกครองส่วนท้องถิ่น กรมพัฒนาชุมชน และกรมที่ดิน
โดยเฉพาะการดำเนินการตามมาตรการหลักและมาตรการเสริมในการแก้ไขปัญหาคการบุกรุกทำลายป่า
ไม้และทรัพยากรธรรมชาติ

ผนวก ป : (การป้องกันและแก้ไขปัญหาความมั่นคงพิเศษ) ประกอบแผนรักษาความมั่นคงภายในราชอาณาจักร
ประจำปี ๒๕๕๘ - ๒๕๖๐ - กอ.รมน.

๒) ให้การสนับสนุน/ประสานการปฏิบัติด้านการข่าวอย่างใกล้ชิด เพื่อติดตามภาพรวมของ
สถานการณ์ด้านความมั่นคงพิเศษ และสถานการณ์เฉพาะที่เกิดขึ้น

๓) สนับสนุนและเสริมการปฏิบัติงานป้องกันและแก้ไขปัญหาความมั่นคงพิเศษ ของ กอ.รมน.ภาค
และ กอ.รมน.จังหวัด

๔) จังหวัดดำเนินการป้องกันและแก้ไขปัญหาการบุกรุกทำลายป่าไม้และทรัพยากรธรรมชาติ
ร่วมกับกระทรวงทรัพยากรธรรมชาติและสิ่งแวดล้อม หรือส่วนราชการอื่น ๆ ด้วยการ

ก) ป้องกันและปราบปรามการบุกรุกทำลายป่าไม้และทรัพยากรธรรมชาติเมื่อได้รับการ
ร้องขอ โดยไม่กระทบต่อภารกิจหลักของหน่วย

ข) ร่วมในการควบคุมและป้องกันหมอกควันและไฟป่า

ค) ส่งเสริมสนับสนุนการดูแลรักษาและฟื้นฟูสภาพป่า

ง) ร่วมดำเนินการพิสูจน์สิทธิ์และตรวจสอบเอกสารสิทธิ์ของราษฎรในพื้นที่ป่าไม้

จ) สนับสนุนและส่งเสริมการมีส่วนร่วมของภาคประชาชน และองค์กรปกครองส่วน
ท้องถิ่น และประชาสัมพันธ์เพื่อสร้างจิตสำนึกในการอนุรักษ์ป่าไม้และทรัพยากรธรรมชาติให้แก่
สาธารณชน

ฉ) ให้องค์กรปกครองส่วนท้องถิ่นมีบทบาทหลักในการดูแลรักษาป่าในเขตของตน และ
ร่วมในการป้องกันและปราบปรามกับส่วนราชการอื่น ๆ

ง. กระทรวงทรัพยากรธรรมชาติและสิ่งแวดล้อม

๑) วางแผน กำหนดแนวทางประสานงาน และกำกับดูแลการดำเนินการป้องกันและแก้ไข
ปัญหาการบุกรุกทำลายป่าไม้และทรัพยากรธรรมชาติในฐานะหน่วยปฏิบัติหลัก โดย กรมอุทยาน
แห่งชาติ สัตว์ป่า และพันธุ์พืช กรมป่าไม้ กรมทรัพยากรทางทะเลและชายฝั่ง และสำนักงาน
ปลัดกระทรวงทรัพยากร ธรรมชาติและสิ่งแวดล้อม โดยดำเนินการตามมาตรการหลักและมาตรการ
เสริมในการแก้ไขปัญหาการบุกรุกทำลายป่าไม้และทรัพยากรธรรมชาติ

๒) เป็นหน่วยหลักในการแก้ไขปัญหา การบุกรุก การตัดไม้ทำลายป่า การทำลาย
ทรัพยากรธรรมชาติ อย่างเป็นระบบในระยะสั้น ระยะกลาง และระยะยาว เพื่อให้การแก้ไขปัญหา
ที่สะสมมานานได้รับการแก้ไข ตามคำสั่ง คสช. ที่ ๖๔/๒๕๕๗ และ ๖๖/๒๕๕๗ และแนวทางที่ได้รับการ
อนุมัติให้ดำเนินการ

๓) ให้การสนับสนุน/ประสานการปฏิบัติด้านการข่าวอย่างใกล้ชิด เพื่อติดตามภาพรวมของ
สถานการณ์ด้านการบุกรุกทำลายป่าไม้และทรัพยากรธรรมชาติและสถานการณ์เฉพาะที่เกิดขึ้น

๔) สนับสนุนข้อมูล เจ้าหน้าที่และอุปกรณ์ที่เหมาะสมเพื่อการป้องกันและแก้ไขปัญหาการบุ
กรุกทำลายป่าไม้และทรัพยากรธรรมชาติในพื้นที่ต่าง ๆ

๕) สนับสนุนและเสริมการปฏิบัติงานป้องกันและแก้ไขปัญหาการบุกรุกทำลายป่าไม้และ
ทรัพยากรธรรมชาติของ กอ.รมน.ภาค และ กอ.รมน.จังหวัด

๖) ดำเนินการอื่น ๆ เมื่อได้รับการประสานและร้องขอ

ผนวก ป : (การป้องกันและแก้ไขปัญหาคความมั่นคงพิเศษ) ประกอบแผนรักษาความมั่นคงภายในราชอาณาจักร
ประจำปี ๒๕๕๘ - ๒๕๖๐ - กอ.รมน.

จ. กระทรวงศึกษาธิการ

๑) ร่วมวางแผน กำหนดแนวทางประสานงาน และกำกับดูแลการดำเนินการป้องกันและแก้ไข
ปัญหาคความมั่นคงพิเศษในฐานะหน่วยสนับสนุน ด้านการป้องกันและแก้ไขปัญหาคการบุกรุกทำลายป่าไม้
และทรัพยากรธรรมชาติ ดำเนินการโดยการปลูกจิตสำนึก สร้างค่านิยม ทศนคติ ในการอนุรักษ์และ
ฟื้นฟูป่าไม้และทรัพยากรธรรมชาติของชาติ แก่เด็กและเยาวชนในสถานศึกษาทุกระดับอย่างต่อเนื่อง
โดยเฉพาะการดำเนินการตามมาตรการหลักและมาตรการเสริมในการแก้ไขปัญหาคการบุกรุกทำลายป่าไม้และ
ทรัพยากรธรรมชาติ

๒) สนับสนุนและเสริมการปฏิบัติงานป้องกันและแก้ไขปัญหาคความมั่นคงพิเศษของ กอ.รมน.
ภาค และ กอ.รมน.จังหวัด

๓) ให้การสนับสนุนการดำเนินการป้องกันและแก้ไขปัญหาคการบุกรุกทำลายป่าไม้และ
ทรัพยากรธรรมชาติร่วมกับกระทรวงทรัพยากรธรรมชาติและสิ่งแวดล้อม หรือส่วนราชการอื่น ๆ เช่น

ก) ร่วมในการรณรงค์และสร้างจิตสำนึกในการอนุรักษ์ป่าไม้และทรัพยากรธรรมชาติ
ให้แก่สาธารณชนและสังคม โดยเฉพาะอย่างยิ่งกลุ่มเยาวชน นักเรียน และนักศึกษา

ข) สนับสนุนส่งเสริมการมีส่วนร่วมของภาคประชาชนในการอนุรักษ์ป่าไม้และ
ทรัพยากรธรรมชาติโดยเฉพาะอย่างยิ่งกลุ่มเยาวชน นักเรียน และนักศึกษา

ค) ร่วมในการเสริมสร้างองค์ความรู้และการศึกษาวิจัยด้านการอนุรักษ์ทรัพยากรป่าไม้

ง) ดำเนินการประชาสัมพันธ์และเผยแพร่ เพื่อสร้างค่านิยมในการอนุรักษ์ป่าไม้และ
ทรัพยากรธรรมชาติ

ฉ. กระทรวงการคลังกระทรวงการต่างประเทศ กระทรวงการท่องเที่ยวและกีฬา กระทรวงแรงงาน
กระทรวงการพัฒนาสังคมและความมั่นคงของมนุษย์ กระทรวงเกษตรและสหกรณ์ กระทรวงยุติธรรม
กระทรวงคมนาคม กระทรวงพลังงาน กระทรวงสาธารณสุข กระทรวงวัฒนธรรม กระทรวงเทคโนโลยี
สารสนเทศและการสื่อสาร กระทรวงวิทยาศาสตร์และเทคโนโลยี และกระทรวงอุตสาหกรรม
โดยเฉพาะการดำเนินการตามมาตรการหลักและมาตรการเสริมในการแก้ไขปัญหาคการบุกรุกทำลายป่า
ไม้และทรัพยากรธรรมชาติ

๑) ร่วมวางแผน กำหนดแนวทางประสานงานและกำกับดูแลการดำเนินการป้องกันและแก้ไข
ปัญหาคความมั่นคงพิเศษ ในฐานะหน่วยสนับสนุน

๒) ให้การสนับสนุน/ประสานการปฏิบัติด้านการข่าวเพื่อติดตามภาพรวมของสถานการณ์ด้าน
ความมั่นคงพิเศษและสถานการณ์เฉพาะที่เกิดขึ้น

๓) สนับสนุนและเสริมการปฏิบัติงานป้องกันและแก้ไขปัญหาคความมั่นคงพิเศษของ กอ.รมน.
ภาค และ กอ.รมน.จังหวัด

๔) ให้การสนับสนุนการดำเนินการป้องกันและแก้ไขปัญหาคความมั่นคงพิเศษ กับส่วนราชการ
อื่น ๆ เมื่อได้รับการประสานหรือร้องขอ

ผนวก ป : (การป้องกันและแก้ไขปัญหาคความมั่นคงพิเศษ) ประกอบแผนรักษาความมั่นคงภายในราชอาณาจักร
ประจำปี ๒๕๕๘ - ๒๕๖๐ - กอ.รมน.

ข. สำนักงานตำรวจแห่งชาติ

๑) ร่วมวางแผน กำหนดแนวทางประสานงาน และกำกับดูแลการดำเนินการป้องกันและแก้ไข
ปัญหาคความมั่นคงพิเศษในฐานะหน่วยสนับสนุน โดยเฉพาะการดำเนินการตามมาตรการหลักและ
มาตรการเสริมในการแก้ไขปัญหาคการบุกรุกทำลายป่าไม้และทรัพยากรธรรมชาติ

๒) ให้การสนับสนุน/ประสานการปฏิบัติด้านการข่าวอย่างใกล้ชิด เพื่อติดตามภาพรวมของ
สถานการณ์ด้านความมั่นคงพิเศษและสถานการณ์เฉพาะที่เกิดขึ้น

๓) สนับสนุนและเสริมการปฏิบัติงานป้องกันและแก้ไขปัญหาคความมั่นคงพิเศษของ กอ.รมน.ภาค
และ กอ.รมน.จังหวัด

๔) ให้การสนับสนุนการดำเนินการป้องกันและแก้ไขปัญหาคการบุกรุกทำลายป่าไม้และ
ทรัพยากรธรรมชาติร่วมกับกระทรวงทรัพยากรธรรมชาติและสิ่งแวดล้อม หรือส่วนราชการอื่น ๆ เช่น

ก) ให้ความสำคัญกับคดีการทำลายทรัพยากรธรรมชาติและสิ่งแวดล้อมเป็นคดีนโยบาย
และคดีความมั่นคง

ข) ดำเนินการป้องกันและปราบปรามผู้กระทำความผิดกฎหมายเกี่ยวกับการบุกรุกทำลายป่าไม้
และทรัพยากรธรรมชาติ

ค) รับแจ้งความในคดีป่าไม้ทุกกรณี โดยนำคดีไปสู่การยึดทรัพย์ และเสนอโทษสูงสุด

ง) สนับสนุนบุคลากรและอุปกรณ์ในการจัดการและควบคุมไฟป่าที่เกิดขึ้น

จ) ร่วมพัฒนาและฝึกอบรมบุคลากร เพื่อเพิ่มทักษะและความชำนาญในการสืบสวน
สอบสวนคดีที่เกี่ยวกับการบุกรุกทำลายป่าไม้และทรัพยากรธรรมชาติ

ฉ) ร่วมในการเสนอปรับปรุงกฎหมายและระเบียบที่เกี่ยวข้อง

ช) ให้ความสำคัญกับคดีผู้มีอิทธิพล หรือข้าราชการที่เข้าไปเกี่ยวข้อง

ข. สำนักงานประมาณ

๑) ร่วมวางแผน กำหนดแนวทางประสานงาน และให้การสนับสนุนการดำเนินการป้องกันและ
แก้ไขปัญหาคความมั่นคงพิเศษ ในฐานะหน่วยสนับสนุนด้านงบประมาณ

๒) ให้การสนับสนุนการดำเนินการป้องกันและแก้ไขปัญหาคความมั่นคงพิเศษกับส่วนราชการ
อื่น ๆ เช่น ร่วมในการเสนอปรับปรุงกฎหมายและระเบียบที่เกี่ยวข้อง เป็นต้น

ด. กรมประชาสัมพันธ์

๑) วางแผน กำหนดแนวทางประสานงาน และให้การสนับสนุนการดำเนินการป้องกันและ
แก้ไขปัญหาคความมั่นคงพิเศษ ในฐานะหน่วยสนับสนุนด้านการประชาสัมพันธ์ โดยเฉพาะการดำเนินการ
ตามมาตรการหลักและมาตรการเสริมในการแก้ไขปัญหาคการบุกรุกทำลายป่าไม้และทรัพยากรธรรมชาติ

๒) เน้นย้ำให้สื่อทุกชนิด รณรงค์และช่วยกันรักษาทรัพยากรธรรมชาติของชาติ

ด. กอ.รมน.ภาค ๑ - ๔

ก) บูรณาการการดำเนินการป้องกันและแก้ไขปัญหาคความมั่นคงพิเศษร่วมกับส่วนราชการ
และหน่วยงานต่าง ๆ ทั้งภาครัฐและภาคเอกชนในพื้นที่รับผิดชอบ โดยเฉพาะการดำเนินการตาม
มาตรการหลักและมาตรการเสริมในการแก้ไขปัญหาคการบุกรุกทำลายป่าไม้และทรัพยากรธรรมชาติ

ผนวก ป : (การป้องกันและแก้ไขปัญหามันคงพิเศษ) ประกอบแผนรักษาความมั่นคงภายในราชอาณาจักร
ประจำปี ๒๕๕๘ - ๒๕๖๐ - กอ.รมน.

ข) ควบคุม อำนาจการ กำกับดูแล และสนับสนุนการป้องกันและแก้ไขปัญหามันคงพิเศษ
ของ กอ.รมน.จังหวัด ในพื้นที่รับผิดชอบ

ค) จัดทำแผนการป้องกันและแก้ไขปัญหามันคงพิเศษในภาพรวมของ กอ.รมน.ภาค
และจัดลำดับความเร่งด่วนในการปฏิบัติต่อพื้นที่เป้าหมายความมั่นคงพิเศษในพื้นที่รับผิดชอบ

ง) รวบรวมแผนและสนับสนุนการปฏิบัติตามแผนการป้องกันและแก้ไขปัญหามันคง
พิเศษของ กอ.รมน.จังหวัด ตามขีดความสามารถและความเหมาะสม

จ) จัดทำรายงานการประเมินระดับภัยคุกคามด้านความมั่นคงพิเศษในระดับ กอ.รมน.ภาค จาก
การรวบรวมรายงานการประเมินระดับภัยคุกคามด้านความมั่นคงพิเศษ ของ กอ.รมน.จังหวัด ในพื้นที่
รับผิดชอบ

๓. กอ.รมน.จังหวัด

ก) บูรณาการการดำเนินการป้องกันและแก้ไขปัญหามันคงพิเศษร่วมกับส่วนราชการ
และหน่วยงานต่าง ๆ ทั้งภาครัฐและภาคเอกชนในพื้นที่รับผิดชอบ โดยเฉพาะการดำเนินการตาม
มาตรการหลักและมาตรการเสริมในการแก้ไขปัญหามันคงพิเศษทำลายป่าไม้และทรัพยากรธรรมชาติ

ข) จัดทำแผนการป้องกันและแก้ไขปัญหามันคงพิเศษในระดับจังหวัด โดยจัดลำดับ
ความเร่งด่วนในการปฏิบัติต่อพื้นที่เป้าหมายความมั่นคงพิเศษในพื้นที่รับผิดชอบ

ค) จัดทำรายงานการประเมินระดับภัยคุกคามด้านความมั่นคงพิเศษในพื้นที่จังหวัดที่
รับผิดชอบ

๔. คำแนะนำในการประสาน

๑) การประสานงาน การวางแผน และการปฏิบัติร่วมกับส่วนราชการที่เกี่ยวข้อง และ/หรือ
ทุกภาคส่วน ให้ปฏิบัติในเชิงบูรณาการ ด้วยการสนับสนุนเกื้อกูลซึ่งกันและกัน

๒) ดำเนินการเผยแพร่ข่าวสาร ประชาสัมพันธ์ กระตุ้นและปลุกจิตสำนึกประชาชน ให้ได้รับ
ความรู้ถึงผลที่ทุกภาคส่วนจะได้รับจากผลสำเร็จในการป้องกันรักษาป่าไม้และทรัพยากรธรรมชาติ
อย่างต่อเนื่อง

๓) พิจารณาจัดทำแผนงาน/โครงการ ด้านการป้องกันและแก้ไขปัญหามันคงพิเศษ
โดยกำหนดวัตถุประสงค์ วิธีดำเนินการ ผลลัพธ์ตัวชี้วัดของแผนงาน/โครงการที่ชัดเจน และประเมิน
แผนงาน/โครงการ จากผลลัพธ์และตัวชี้วัดที่กำหนด

๔) หากส่วนราชการมีความจำเป็นต้องเปลี่ยนแปลงแผนงาน/โครงการด้านการป้องกันและ
แก้ไขปัญหามันคงพิเศษซึ่งได้รับอนุมัติแล้ว ขอให้ประสาน ศปป.๔ กอ.รมน. เพื่อร่วมพิจารณา
ความเหมาะสม

๕) ต้องขออนุมัติหลักการและได้รับอนุมัติจาก ผอ.รมน. ก่อนการจัดทำโครงการใหม่ทุกครั้ง

๖) ขอให้ทุกหน่วยตระหนักถึงความสำคัญของการรายงานเหตุการณ์และผลการปฏิบัติงาน
ให้เป็นไปตามที่กำหนด เพื่อให้ผู้เกี่ยวข้องรับทราบสามารถนำไปใช้ในการแก้ไขปัญหามันคงพิเศษ
ประโยชน์ได้อย่างเหมาะสม ทันเวลา

ผนวก ป : (การป้องกันและแก้ไขปัญหาคาความมั่นคงพิเศษ) ประกอบแผนรักษาความมั่นคงภายในราชอาณาจักร
ประจำปี ๒๕๕๘ - ๒๕๖๐ - กอ.รมน.

๔. การสนับสนุน : แผนรักษาความมั่นคงภายในราชอาณาจักร ประจำปี ๒๕๕๘ - ๒๕๖๐ - กอ.รมน.

๕. การอำนวยความสะดวก การประสานงาน และการสื่อสาร

ก. การอำนวยความสะดวกและประสานงาน : กอ.รมน. โดย ศปป.๔ กอ.รมน. อำนวยความสะดวก ประสานงาน
กับหน่วยงานที่เกี่ยวข้อง โดยมีที่ตั้ง ณ สวนรื่นฤดี เขตดุสิต กทม.

ข. การสื่อสาร : แผนรักษาความมั่นคงภายในราชอาณาจักร ประจำปี ๒๕๕๘ - ๒๕๖๐ - กอ.รมน.

๖. มาตรการแก้ไขปัญหาการบุกรุกทำลายป่าไม้และทรัพยากรธรรมชาติ : อนุผนวก ๑

๗. รายงานเหตุการณ์ และผลการปฏิบัติ : อนุผนวก ๒

อนุผนวก ๒ : (การรายงานเหตุการณ์และผลการปฏิบัติงาน) ประกอบ ผนวก ป (การป้องกันและแก้ไขปัญหาความมั่นคงพิเศษ) ประกอบแผนรักษาความมั่นคงภายในราชอาณาจักร ประจำปี ๒๕๕๘ - ๒๕๖๐ - กอ.รมน.

๑. การป้องกันและแก้ไขปัญหาการบุกรุกทำลายป่าไม้และทรัพยากรธรรมชาติ

- ก. การปฏิบัติตามแผนงาน/โครงการในห้วงเวลา
 - (๑) การขับเคลื่อน/การจัดกิจกรรมตามโครงการ
 - (๒) การขับเคลื่อน/การจัดกิจกรรมนอกโครงการ
 - (๓) สรุปผลการปฏิบัติในห้วงเวลา
 - (๔) สรุปปัญหาขัดข้อง/ข้อเสนอแนะในการดำเนินการตามแผน/โครงการ
- ข. สรุปสถานการณ์ด้านการบุกรุกทำลายป่าไม้และทรัพยากรธรรมชาติ
 - (๑) รายงานการจับกุมการกระทำผิดที่สำคัญ

ว/ด/ป ที่เกิดเหตุ	หน่วยปฏิบัติ	จังหวัด	คดี		ไม้ของกลาง (ท่อน/แผ่น/ เหลี่ยม)			อุปกรณ์ กระทำผิด		ผู้ต้องหา (คน)	พื้นที่บุกรุก (ไร่ - งาน - วา)
			ทำไม้	บุกรุก	ไม้สัก	ไม้พะยูง	ไม้กระยาเลย	เสียม	รถยนต์		
	รวม										

- (๒) เปรียบเทียบสถิติการจับกุมในห้วงระยะเวลา
- (๓) ข้อพิจารณาแนวโน้มปัญหาด้านการบุกรุกทำลายป่าไม้และทรัพยากรธรรมชาติในห้วงเวลา

๒. สถานการณ์ด้านการป้องกันและบรรเทาสาธารณภัย

- ก. สถานการณ์ภัยแล้ง
- ข. สถานการณ์ภัยหนาว
- ค. สถานการณ์อุทกภัย
- ง. สถานการณ์วาตภัย/สาธารณภัยอื่นๆ
- จ. สภาพอากาศในห้วงเวลา

อนุผนวก ๒ : (การรายงานเหตุการณ์และผลการปฏิบัติงาน) ประกอบ ผนวก ป (การป้องกันและแก้ไขปัญหาความมั่นคงพิเศษ) ประกอบแผนรักษาความมั่นคงภายในราชอาณาจักร ประจำปี ๒๕๕๘ - ๒๕๖๐ - กอ.รมน.

ภาค/จังหวัด	อุณหภูมิ ต่ำสุด (°C)	จังหวัด	อุณหภูมิ สูงสุด (°C)	จังหวัด

ฉ. สภาพน้ำในอ่างเก็บน้ำขนาดใหญ่ในห้วงเวลา

อ่างเก็บน้ำ	ปริมาณน้ำในอ่าง วันนี้		ปริมาณน้ำ ใช้ การได้		ปริมาณน้ำไหล ลงอ่างฯ		ปริมาณน้ำ ระบาย		ปริมาณน้ำ รับได้อีก (ลบ.ม.)
	ปริมาตร น้ำ	% น้ำ กักเก็บ	ปริมาตร น้ำ	% น้ำใช้ การได้	ห้วง ที่	ห้วงที่ ผ่านมา	ห้วง ที่	ห้วงที่ ผ่านมา	

ช. สรุปการช่วยเหลือประชาชนในห้วงเวลา

- (๑) ภัยแล้ง
- (๒) ภัยหนาว
- (๓) อุทกภัย
- (๔) วัสดุภัย/สาธารณภัยอื่นๆ

๓. ผลการปฏิบัติอื่น ๆ ที่สำคัญ

๔. ความเคลื่อนไหวอื่น ๆ ที่สำคัญ

ผนวกผ : (แผนปฏิบัติการแก้ไขปัญหา จชต.-กอ.รมน.) ประกอบแผนรักษาความมั่นคงภายใน
ราชอาณาจักร ประจำปี ๒๕๕๘-๒๕๖๐-กอ.รมน.

๑. สถานการณ์

ก. **สภาพปัญหา** : ปัญหาความไม่สงบในพื้นที่ จชต. ที่ยังคงปรากฏภาพและเหตุการณ์ความรุนแรงในพื้นที่อย่างต่อเนื่องนั้น เป็นปัญหาที่มีการสั่งสมมาเป็นเวลานาน และมีความสลับซับซ้อนและสัมพันธ์กันเป็นลูกโซ่ ทั้งในด้านความมั่นคง เศรษฐกิจ สังคมการศึกษา การเมืองการปกครองภายในประเทศ และปัญหาความชอบธรรมในเวทีการเมืองระหว่างประเทศ ซึ่งเมื่อพิจารณาจากสภาพของปัญหาสามารถแยกออกเป็นปัญหาหลักดังนี้

๑) ปัญหาการแบ่งแยกดินแดน : จุดเริ่มต้นของปัญหามีที่มาจากการผนวกดินแดนรัฐปัตตานีเป็นส่วนหนึ่งของอาณาจักรสยามจากสนธิสัญญากำหนดเขตแดน ระหว่างสยามและอังกฤษ ในปี ๒๔๕๒ ประกอบกับการปรับโครงสร้างทางการเมืองโดยการรวมศูนย์อำนาจไว้ที่ส่วนกลางในสมัยรัชกาลที่ ๕ เนื่องจากต้องการสร้างบูรณภาพเหนือดินแดนสยามเพื่อป้องกันการรุกรานจากชาติตะวันตกทำให้กลุ่มผู้ปกครองรัฐปัตตานีที่สูญเสียอำนาจในการปกครองในฐานะประเทศราชแต่เดิมไม่พอใจและได้พยายามต่อสู้ ขัดขวาง ทั้งทางตรง และทางอ้อมเพื่อให้ได้มาซึ่งการปกครองตัวเองเหมือนเดิม และได้มีการพัฒนารูปแบบการเคลื่อนไหวมาเป็นขบวนการต่อต้านรัฐโดยใช้การจัดตั้งแบบปิดลับและในเวลาต่อมาได้มีการแบ่งแยกออกเป็นขบวนการย่อย ๆ หลายกลุ่ม โดยใช้ประเด็นเรื่องประวัติศาสตร์ชาติพันธุ์ และความเชื่อ ความศรัทธาในศาสนาซึ่งเป็นจุดแข็งของสภาพสังคมในพื้นที่เป็นอัตลักษณ์เพื่อใช้เป็นเงื่อนไข สร้างความเป็นพวกเดียวกันพร้อมไปกับการสร้างความรู้สึกแปลกแยกกับสังคมใหญ่ของประเทศ ซึ่งในอีกด้านหนึ่งจะประกาศความมีตัวตนของกลุ่มตัวเองเพื่อแสดงให้เห็นสังคมทั้งภายในและภายนอกประเทศเห็นว่าเป็นชนกลุ่มน้อยเพื่อให้เกิดความชอบธรรมในการเคลื่อนไหวในเวทีต่างประเทศ และใช้บทเรียนที่ไม่ได้รับความเป็นธรรม และการปฏิบัติที่ไม่เท่าเทียมกันซึ่งเกิดจากการบกร่องของเจ้าหน้าที่ในอดีต มาต่อยอดเรื่องการเป็นชนกลุ่มน้อยเพื่อสร้างความเกลียดชังต่อเจ้าหน้าที่ และกลุ่มบุคคลอื่นๆ ที่มีอัตลักษณ์แตกต่างไปจากพวกตนเองผ่านทางกระบวนการบ่มเพาะ เพื่อสร้างอุดมการณ์และค่านิยมในการต่อสู้โดยใช้ความรุนแรง

๒) ปัญหาภัยแทรกซ้อน : ถือเป็นปัญหาที่เชื่อมโยงกับปัญหาเรื่องการแบ่งแยกดินแดนซึ่งเป็นปัญหาหลัก ทั้งในแง่ของเงินทุนหมุนเวียนที่ใช้ในการเคลื่อนไหว และการก่อเหตุของกลุ่มผู้ก่อเหตุรุนแรง ตลอดจนเป็นเครื่องมือเพื่อใช้ในการชักจูงเยาวชนให้เข้าร่วมกับกลุ่มผู้ก่อเหตุรุนแรง นอกจากนี้ยังเป็นสาเหตุของคดีอาชญากรรมหลายๆ คดี ในพื้นที่ซึ่งล้วนแต่เป็นการซ้ำเติมสภาพปัญหาให้มีความซับซ้อนและเกิดภาพความรุนแรงมากยิ่งขึ้น โดยมีปัญหาสำคัญที่ต้องเร่งรัดการแก้ไขเพื่อให้เกิดผลต่อการตัดการสนับสนุนกลุ่มผู้ก่อเหตุรุนแรงทั้งทางตรง และทางอ้อมได้แก่ **ยาเสพติดน้ำมันหลิกลีงยาพิษและธุรกิจผิดกฎหมาย**

ข. **พัฒนาการของสถานการณ์** : สถานการณ์ได้ทวีความรุนแรงยิ่งขึ้น ภายหลังจากเหตุการณ์ปล้นอาวุธยุทธโประกรณ์ กองพันพัฒนาที่ ๔ เมื่อปี ๒๕๔๗ โดยในปี ๒๕๕๐ เป็นห้วงที่มีสถิติการก่อเหตุมากที่สุด และภายหลังจากที่รัฐบาลและหน่วยงานด้านความมั่นคงได้มีการปรับรูปแบบการบริหารจัดการ และยุทธโประกรณ์ในการดำเนินการให้สอดคล้องปัญหามากยิ่งขึ้น ทำให้สามารถควบคุมสถานการณ์ไม่ให้ลุกลามขยายตัวไปมากกว่าเดิม รวมทั้งสถิติการก่อเหตุมีแนวโน้มลดลงตามลำดับตั้งแต่ปี ๒๕๕๑ จนถึงปัจจุบัน อย่างไรก็ตามจากสถิติที่ลดลงในห้วงที่ผ่านมา ยังไม่สามารถใช้เป็นตัวชี้วัดของความสำเร็จได้ เนื่องจากยังคงมีการสูญเสีย ทั้งเจ้าหน้าที่และประชาชน แต่อาจเป็นข้อบ่งชี้ได้ว่า กลุ่มผู้ก่อเหตุรุนแรง

ผนวก ผ: (แผนปฏิบัติการแก้ไขปัญหา จขต.-กอ.รมน.) ประกอบแผนรักษาความมั่นคงภายใน
ราชอาณาจักร ประจำปี ๒๕๕๘-๒๕๖๐-กอ.รมน.

กำลังพลเสี่ยงพล้ำต่อการรุกทางการเมืองทั้งในและนอกประเทศ รวมทั้งอยู่ในสภาวะที่เสียเปรียบทางด้าน
ยุทธศาสตร์ จึงมีความจำเป็นที่ต้องใช้การก่อเหตุรุนแรง เพื่อให้เกิดผลต่อการควบคุมและแย่งชิงมวลชน
ด้วยการสร้างความหวาดกลัวตามยุทธวิธีของการก่อการร้ายในทุกที่ และทุกโอกาส โดยไม่เลือก
เป้าหมายแม้ว่าจะเป็นกลุ่มคนที่มีอัตลักษณ์เดียวกันก็ตามจึงเป็นการตอกย้ำให้เห็นว่าสถานการณ์ใน
พื้นที่ไม่ใช่ความขัดแย้งทางด้านศาสนาหรือเชื้อชาติ อย่างที่กลุ่มผู้ก่อเหตุรุนแรงได้พยายามยกมาเป็น
เงื่อนไขในการต่อสู้

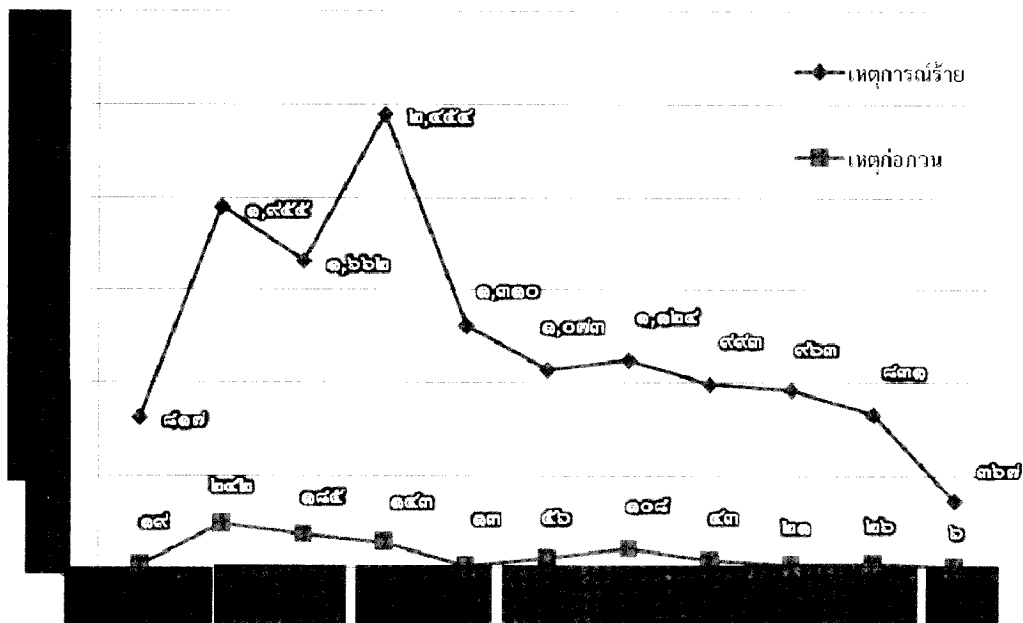

สถิติการสูญเสียชีวิต ปี พ.ศ. ๒๕๔๗ - มีนาคม ๒๕๕๗

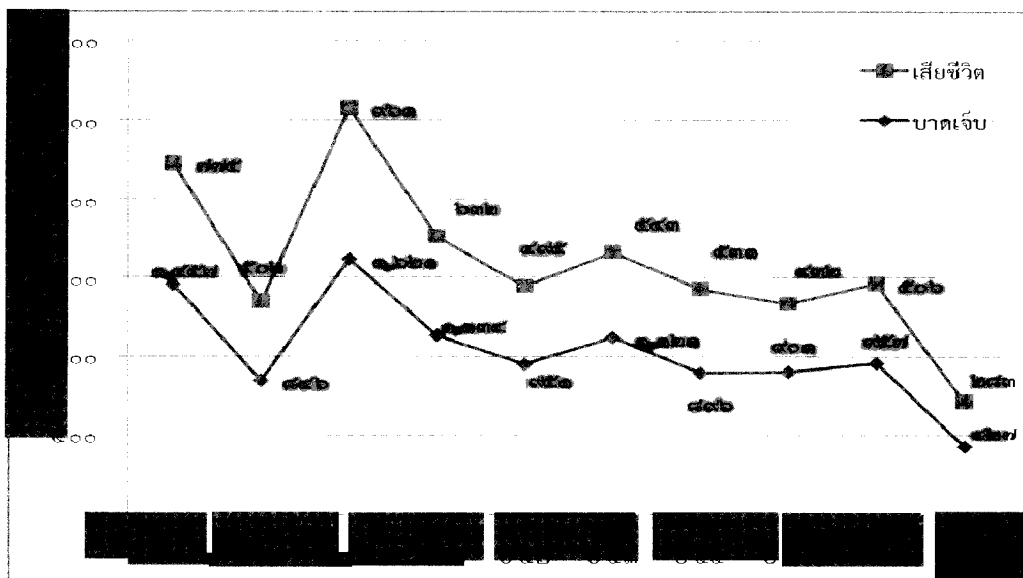

สถิติเหตุการณ์ปี พ.ศ. ๒๕๕๗ - มีนาคม ๒๕๕๗

ผนวก ผ: (แผนปฏิบัติการแก้ไขปัญหา จชต.-กอ.รมน.) ประกอบแผนรักษาความมั่นคงภายใน
ราชอาณาจักร ประจำปี ๒๕๕๘-๒๕๖๐-กอ.รมน.

ค. สถานการณ์เฉพาะ : กลุ่มผู้ก่อเหตุรุนแรงยังคงดำรงความมุ่งหมายในการยกระดับให้ต่างประเทศ
เข้ามาแทรกแซง และมีเป้าหมายสุดท้ายในการแบ่งแยกดินแดน โดยใช้ความรุนแรงเป็นหลักในการ
ปฏิบัติ ถึงแม้จะมีแนวโน้มว่าปัจจุบันจำนวนเหตุการณ์ รวมทั้งผู้บาดเจ็บและเสียชีวิตจะลดลงก็ตาม แต่
เป็นผลมาจากการปรับรูปแบบเป็นการเลือกกระทำต่อเป้าหมายที่คุ้มค่า เกิดผลกระทบต่อเศรษฐกิจ
สภาพสังคมจิตวิทยาในวงกว้าง เพื่อสร้างศักยภาพของตนเองและสร้างแรงกดดันต่อเจ้าหน้าที่และ
รัฐบาล นอกจากนี้ยังมีปัจจัยแทรกซ้อนต่อการก่อเหตุในพื้นที่ ได้แก่ กลุ่มผู้ไม่ได้รับความเป็นธรรม
กลุ่มขบวนการยาเสพติด น้ำมันเถื่อน และสินค้าหลักเลี้ยงชีพ ซึ่งยังคงเป็นปัจจัยเกื้อหนุนส่งผลให้การ
แก้ไขปัญหาที่มีความซับซ้อนและยากมากขึ้นนอกจากนี้ยังใช้งานการเมืองโดยการเปิดเวทีเสวนาคู่ขนานไป
กับข้อเสนอของกลุ่มผู้เห็นต่างจากรัฐควบคู่ไปกับเวทีการพูดคุยทั้งในเรื่องของเขตปกครองพิเศษ และ
การกำหนดชะตากรรมของตัวเอง โดยมีปัจจัยหลักที่เป็นเหตุให้ผู้ก่อเหตุรุนแรงก่อเหตุจากมากไปหาน้อย
ดังนี้

๑) การปฏิบัติงานเชิงรุกอย่างเต็มรูปแบบของฝ่ายความมั่นคง ทั้งใน **ต้นทาง กลางทาง และปลายทาง**
กล่าวคือ แหล่งบ่มเพาะ หมู่บ้าน และพื้นที่ป่าเขา ทำให้ ผกธ. ต้องชิงปฏิบัติตอบโต้ฝ่ายเรา

๒) การหยุดชะงักของการพูดคุยเพื่อสันติภาพ ซึ่งฝ่าย ผกธ. กล่าวหาว่า ฝ่ายไทยยังไม่มี
ความจริงใจในการพูดคุย

๓) สถานการณ์ด้านการเมืองของประเทศทำให้การขับเคลื่อนงานต้องชะงักลง

ง. แนวโน้มสถานการณ์ : สามารถประเมินในภาพรวมได้ว่า จากการทุ่มเทในการปฏิบัติงานเชิงรุก
ของเจ้าหน้าที่ทั้งในด้านการทหารและการเมือง ตั้งแต่ระดับพื้นที่จนถึงระดับนโยบาย ทำให้สถานการณ์
มีการพัฒนาดีขึ้น โดยเฉพาะอย่างยิ่งจากการเน้นในการเสริมสร้างความเข้าใจ และการรักษาความ
ปลอดภัยในชีวิตและทรัพย์สิน มาอย่างต่อเนื่อง จนสามารถแย่งชิงประชาชนมาเป็นฝ่ายเราได้มากขึ้น
ประกอบกับเป้าหมายที่ผู้ก่อเหตุรุนแรงที่ได้ตั้งไว้ยังไม่ปรากฏผลสัมฤทธิ์อย่างสิ้นเชิง ทั้งการสร้าง
มวลชนในพื้นที่และการตั้งให้ OIC และ UN เข้ามาแทรกแซง จึงเป็นผลให้ผู้ก่อเหตุรุนแรงจะต้องตอบโต้
และเร่งการก่อเหตุร้ายในทุกรูปแบบ เพื่อแย่งชิงประชาชนในพื้นที่ให้กลับคืนมาได้ โดยใช้รูปแบบและ
วิธีการสลับปรับเปลี่ยนกันไปตามห้วงเวลา และโอกาสที่เอื้ออำนวยต่อเป้าหมายที่ส่งผลกระทบต่อสูง
ทั้งจิตใจและความรู้สึกของประชาชน ความเชื่อถือและเชื่อมั่นเจ้าหน้าที่และอำนาจรัฐ เช่น
เขตเศรษฐกิจ โรงเรียน หรือส่วนราชการ โดยแสดงถึงความรุนแรงควบคู่กับการลอบยิงประชาชนที่
ความร่วมมือกับเจ้าหน้าที่เพื่อควบคุมมวลชนให้ได้ และใช้การดำเนินงานด้านการเมืองทั้งในและ
ต่างประเทศในลักษณะแบ่งงานกันทำ โดยกลุ่มติดอาวุธดำเนินการในการก่อเหตุส่วนกลุ่มแนวร่วม ซึ่งอยู่
ในรูปแบบองค์กรนักศึกษาจะดำเนินการรุกรานด้านการเมืองโดยชูประเด็นการเสียชีวิตของสมาชิก
ขบวนการปลุกกระแสการต่อสู้ทั้งทางการเมืองและการทหาร นอกจากนี้ทุกกลุ่มที่ร่วมกันก่อเหตุรุนแรง
โดยเฉพาะอย่างยิ่งกลุ่มภัยแทรกซ้อนยังคงไม่ได้มุ่งหวังให้เกิดการแก้ปัญหาโดยทันที トラบไต่ที่ยังคง
สามารถรักษา หรือได้รับผลประโยชน์ในด้านอื่น ๆ จากสถานการณ์ที่เกิดขึ้น สำหรับประเด็นที่ต้อง
ระมัดระวังเป็นพิเศษ คือ ความพยายามของผู้ก่อเหตุรุนแรงต่อการสร้างเงื่อนไขให้ต่างชาติ หรือ
องค์การสหประชาชาติเข้ามาแทรกแซง โดยเฉพาะเงื่อนไขเรื่องการขัดกันด้วยอาวุธ (Armed Conflict)
ซึ่งส่วนใหญ่จะเป็นการนำเอาข้อผิดพลาดของฝ่ายเรามาขยายผลเพื่อมุ่งไปสู่เป้าหมายสุดท้าย คือ การยก
กระดับความรุนแรงให้เข้าสู่สากลเพื่อนำไปสู่การแบ่งแยกดินแดนในที่สุด

ผนวก ผ: (แผนปฏิบัติการแก้ไขปัญหาย จชต.-กอ.รรมน.) ประกอบแผนรักษาความมั่นคงภายใน
ราชอาณาจักร ประจำปี ๒๕๕๘-๒๕๖๐-กอ.รรมน.

๒. นโยบายที่เกี่ยวข้อง

ก. นายกรัฐมนตรีได้กำหนดให้การแก้ไขปัญหายจังหวัดชายแดนภาคใต้เป็นนโยบายเร่งด่วนของรัฐบาล โดยจากคำแถลงนโยบายของคณะรัฐมนตรีต่อรัฐสภา เมื่อ ๒๓ ส.ค.๕๔ นายกรัฐมนตรี ได้แสดง เจตนารมณ์อันแน่วแน่ ที่จะเร่งนำสันติสุขและความปลอดภัยในชีวิตและทรัพย์สินของประชาชน กลับมา สู่พื้นที่จังหวัดชายแดนภาคใต้ ควบคู่ไปกับการขจัดความยากจนยาเสพติด และอิทธิพลอำนาจมืด โดย การดำเนินการดังนี้

๑) น้อมนำกระแสพระราชดำรัสพระบาทสมเด็จพระเจ้าอยู่หัว “เข้าใจ เข้าถึง พัฒนา” เป็นหลัก ปฏิบัติในแนวทางสันติวิธี

๒) เน้นการส่งเสริมความร่วมมือในทุกภาคส่วนกับประชาชนในพื้นที่

๓) อำนวยความยุติธรรมอย่างทั่วถึง

๔) เพิ่มโอกาสทางการศึกษาและคุณภาพชีวิต

๕) สร้างโอกาสและความเสมอภาค พัฒนาเศรษฐกิจและสังคมในพื้นที่

๖) เคารพอัตลักษณ์ขนบธรรมเนียมประเพณีท้องถิ่น

๗) ส่งเสริมการกระจายอำนาจการปกครองส่วนท้องถิ่นในรูปแบบที่สอดคล้องกับลักษณะพื้นที่โดย ไม่ขัดรัฐธรรมนูญ

๘) ใช้การบูรณาการการบริหารจัดการของทุกภาคส่วนให้มีเอกภาพ ทั้งในระดับนโยบายและระดับ ปฏิบัติ

๙) ปรับปรุง พัฒนากฎหมายและระเบียบที่เกี่ยวข้องให้สอดคล้องทันสมัยกับสภาพความเป็นจริง ของปัญหาที่เกิดขึ้น

๑๐) เยียวยาผู้ได้รับผลกระทบจากความไม่สงบอย่างเป็นธรรม

ข. นโยบายการบริหารและการพัฒนา จชต. พ.ศ.๒๕๕๕ – ๒๕๕๖ รัฐบาลโดยสภาความมั่นคง แห่งชาติ ได้จัดทำนโยบายการบริหารและพัฒนา จชต. พ.ศ.๒๕๕๕ ถึง พ.ศ.๒๕๕๗ เพื่อใช้เป็นนโยบาย หลักของรัฐบาลในการแก้ไขปัญหาย โดยสาระสำคัญ คือวัตถุประสงค์นโยบาย ๙ วัตถุประสงค์ ที่มุ่งไปสู่ การขจัดเงื่อนไขของการใช้ความรุนแรงทั้งเงื่อนไขในระดับบุคคล ได้แก่ การใช้ความรุนแรงที่เกิดจาก บุคคลที่มีความคิด ความเชื่อ และอุดมการณ์ต่างจากรัฐ การขัดแย้งในเรื่องผลประโยชน์ของกลุ่มอิทธิพล อำนาจมืด และธุรกิจผิดกฎหมาย ความเกลียดชัง และความคับแค้นจากเรื่องส่วนตัวเงื่อนไขระดับ โครงสร้าง ได้แก่ โครงสร้างการปกครองและการบริหารยังไม่สามารถตอบสนองต่ออัตลักษณ์ในพื้นที่ และความคาดหวังของประชาชนในพื้นที่ได้อย่างทั่วถึงและเงื่อนไขระดับวัฒนธรรม ได้แก่ การรู้สึกแปลก แยกไม่เป็นส่วนหนึ่งของสังคมไทย ดังนี้

๑) การเสริมสร้างความปลอดภัยให้กับสังคม จชต. และทุกคนในพื้นที่ดำรงชีวิตได้ปกติสุข

๒) การขจัดและป้องกันไม่ให้เกิดเงื่อนไขที่หล่อเลี้ยง และเอื้อต่อการใช้ความรุนแรงจากทุกฝ่าย

๓) การเสริมสร้างความเข้าใจและฟื้นคืนความไว้วางใจระหว่างรัฐกับประชาชน และระหว่าง ประชาชนด้วยกัน ให้เกิดความร่วมมือในการพร้อมเผชิญปัญหาร่วมกัน

๔) การพัฒนาเป็นไปอย่างต่อเนื่องสอดคล้องกับศักยภาพของพื้นที่ เกิดการพัฒนาเศรษฐกิจและ สังคมที่กระจายตัวอย่างเท่าเทียมในทุกระดับตรงกับความต้องการไม่ทำลายอัตลักษณ์และวิถีชีวิตของ ประชาชน ตลอดจนมีผลต่อการสนับสนุนการแก้ไขปัญหายความมั่นคง

ผนวกพ : (แผนปฏิบัติการแก้ไขปัญหา จชต.-กอ.รมน.) ประกอบแผนรักษาความมั่นคงภายใน
ราชอาณาจักร ประจำปี ๒๕๕๘-๒๕๖๐-กอ.รมน.

๕) การเสริมสร้างการเรียนรู้และสร้างความตระหนักในคุณค่าของการอยู่ร่วมกันภายใต้ความ
หลากหลายของวิถีชีวิตและวัฒนธรรม

๖) การเสริมสร้างการรับรู้และความเข้าใจให้กับสังคมไทยเกี่ยวกับสถานการณ์ที่เป็นจริง และ
ตระหนักถึงความรับผิดชอบร่วมกัน ในการแก้ไขปัญห จชต.

๗) การทำให้สังคมภายนอกประเทศให้การสนับสนุนและมีบทบาทเกื้อกูลการแก้ไขปัญห

๘) การสร้างสภาวะแวดล้อมที่เหมาะสมและเอื้อต่อการพูดคุย ในการแสวงหาทางออกจากความ
ขัดแย้ง และการให้หลักประกันในการเข้ามามีส่วนร่วมของผู้เกี่ยวข้อง และผู้มีส่วนได้ส่วนเสียในกระบวนการ
สร้างสันติภาพ

๙) การดำเนินนโยบายการบริหารและการพัฒนา จชต. เป็นไปอย่างมีระบบ มีเอกภาพ มีประสิทธิภาพ
มีส่วนร่วมจากทุกภาคส่วนและวางอยู่บนข้อมูลที่ถูกต้องและรอบด้าน

๓. การกิจ : ศูนย์ประสานการปฏิบัติที่ ๕ กองอำนวยการรักษาความมั่นคงภายในราชอาณาจักร
บูรณาการในการวางแผน อำนวยการ ประสานการปฏิบัติและกำกับดูแลงานของส่วนราชการที่เกี่ยวข้องกับ
การแก้ไขปัญหจชต.ในส่วนของงานด้านความมั่นคง ในปี ๒๕๕๘ - ๒๕๖๐ เพื่อสร้าง
สภาพแวดล้อมที่ปลอดภัย และความเชื่อมั่นให้กับประชาชนในพื้นที่โดยเร็ว รวมทั้งการประสานงานด้าน
พัฒนาเพื่อให้สามารถตอบสนองต่อความต้องการของประชาชน และงานด้านความมั่นคงได้อย่างมี
ประสิทธิภาพ

๔. การปฏิบัติ : การแก้ไขปัญหจชต.ในเขตชายแดนภาคใต้

ก. แนวความคิดในการปฏิบัติ

๑) ยุทธศาสตร์พระราชทาน “เข้าใจ เข้าถึง พัฒนา” และปรัชญาของเศรษฐกิจพอเพียง

๒) เจตนารมณ์ ผอ.รมน./นโยบาย/กรอบแนวความคิดของผู้บังคับบัญชา เร่งนำสันติสุข และ
ความปลอดภัยในชีวิตและทรัพย์สินของประชาชนกลับสู่พื้นที่จังหวัดชายแดนภาคใต้ ควบคู่กับการขจัด
ความยากจน ยาเสพติด และอิทธิพล อำนาจมืดด้วยการอำนวยความสะดวกอย่างทั่วถึง สร้างโอกาส
และความเสมอภาค พัฒนาเศรษฐกิจและสังคม ส่งเสริมการกระจายอำนาจการปกครองท้องถิ่นอย่าง
เหมาะสมโดยไม่ขัดรัฐธรรมนูญ พัฒนากฎหมายให้ทันสมัย และสอดคล้องกับความเป็นจริงตามบริบท
ทั้งให้ความสำคัญกับการเคารพอัตลักษณ์และขนบธรรมเนียมประเพณีท้องถิ่น และความร่วมมือจาก
ภาคประชาคม

ข. กลยุทธ์

๑) การรักษาความปลอดภัย ด้วยการกำหนดมาตรการทั้งเชิงรุก เชิงรับที่มีประสิทธิภาพในการ
รักษาความปลอดภัยในชีวิตและทรัพย์สิน และป้องกันภัยแทรกซ้อน ยุติเหตุรุนแรง ความรุนแรง และ
ความสูญเสียในพื้นที่ ร่วมกับการสร้างสภาวะแวดล้อมที่ปลอดภัยทั้งในชุมชน เขตเมือง ชนบท ชายแดน
และเส้นทางคมนาคม

๒) การพัฒนาศักยภาพงานบริหารจัดการ เพื่อให้ตอบสนองต่อการพัฒนาทรัพยากรมนุษย์ และ
คุณภาพชีวิตของประชาชนในพื้นที่ การอำนวยความสะดวก ยุติเหตุรุนแรง และเสริมสร้างการดำเนินการด้าน
สิทธิมนุษยชน

ผนวกผ: (แผนปฏิบัติการแก้ไขปัญหา จชต.-กอ.รมน.) ประกอบแผนรักษาความมั่นคงภายใน
ราชอาณาจักร ประจำปี ๒๕๕๘-๒๕๖๐-กอ.รมน.

๓) การต่อสู้ทางความคิด จากการสร้างพื้นฐานความไว้วางใจ และความเข้าใจอันดีต่อกันเพื่อ
พัฒนาสู่กลไกความร่วมมือ และการเจรจาทางสันติภาพ

ค. การปฏิบัติ

๑) กอ.รมน. โดย ศปป.๕ กอ.รมน. นำนโยบาย และการสั่งการของ นรม. ในด้านความมั่นคงไป
จัดทำแผนงาน/โครงการ และแนวทางการปฏิบัติงาน ภายใต้กรอบแผนปฏิบัติการขับเคลื่อนนโยบาย
และยุทธศาสตร์การแก้ไขปัญหายังจังหวัดชายแดนภาคใต้ (แผน ๙/๕/๒๙) ตลอดจนบูรณาการแผนงาน/
โครงการด้านความมั่นคง และการปฏิบัติของหน่วยในพื้นที่ให้เป็นไปตามนโยบาย/การสั่งการของ นรม.

๒) กพต. (คณะกรรมการยุทธศาสตร์ด้านการพัฒนาจังหวัดชายแดนภาคใต้) นำนโยบาย และ
การสั่งการของ นรม. ในด้านการพัฒนาไปจัดทำแผนงาน/โครงการ และแนวทางการปฏิบัติงานตลอดจน
การบูรณาการแผนงาน/โครงการด้านการพัฒนาภายใต้กรอบแผนปฏิบัติการขับเคลื่อนนโยบายและ
ยุทธศาสตร์การแก้ไขปัญหายังจังหวัดชายแดนภาคใต้ (แผน ๙/๕/๒๙) ให้เป็นไปตามนโยบาย/การสั่งการ
ของ นรม.

๓) กระทรวง/ส่วนราชการ นำนโยบาย และการสั่งการของ นรม. ในส่วนที่เกี่ยวข้องไปจัดทำ
แผนงาน/โครงการ ให้อยู่ภายใต้กรอบแผนปฏิบัติการขับเคลื่อนนโยบายและยุทธศาสตร์การแก้ไขปัญหายัง
จังหวัดชายแดนภาคใต้ ซึ่งในส่วนของงานด้านการพัฒนาจะอยู่ภายใต้การบูรณาการของ ศอ.บต. และ
ในส่วนของงานด้านความมั่นคงจะอยู่ภายใต้การบูรณาการของ กอ.รมน. เพื่อนำไปสู่การพิจารณาอนุมัติ
ของ กพต. ต่อไป

๔) กอ.รมน.ภาค ๔ สน. มีฐานะเป็นหน่วยเฉพาะกิจที่ กอ.รมน. จัดตั้งขึ้นตาม มาตรา ๑๗ แห่ง
พ.ร.บ.การรักษาความมั่นคงภายในราชอาณาจักร พ.ศ.๒๕๕๑ ทำหน้าที่ในการบูรณาการ อำนาจการ
และควบคุมการปฏิบัติงานของหน่วยของหน่วย/ส่วนราชการที่อยู่ภายใต้โครงสร้างการจัดและอัตรากำลัง
ของ กอ.รมน.ภาค ๔ สน. ให้เป็นไปตามนโยบาย และการสั่งการของ ผอ.รมน.

๕) ศอ.บต. ทำหน้าที่บูรณาการ/ขับเคลื่อนส่วนราชการด้านการพัฒนา ให้เป็นไปตามเป้าหมาย
ที่ กพต. กำหนด โดยให้มีผู้แทนของ ๑๗ กระทรวง ๖๖ หน่วยงาน ร่วมปฏิบัติงานในความรับผิดชอบ
เพื่อเร่งรัดการดำเนินงานตามแผนงาน/โครงการ ด้านการพัฒนาให้เกิดผลสัมฤทธิ์

๖) จังหวัด/กอ.รมน.จังหวัด บริหารจัดการในเขตพื้นที่รับผิดชอบภายใต้การควบคุมของ
กอ.รมน.ภาค ๔ สน. และ อำนาจการ และควบคุมการปฏิบัติ ของส่วนราชการจังหวัด ส่วนราชการ
ภูมิภาค และตำรวจให้เป็นไปอย่างมีประสิทธิภาพ

๗) ศชต. รับผิดชอบงานการสืบสวน สอบสวน และการดำเนินคดีความมั่นคงตลอดจนการปฏิบัติ
ทางยุทธวิธีเพื่อสร้างความปลอดภัยในพื้นที่ ภายใต้การควบคุมและการบังคับบัญชาของ กอ.รมน.
ภาค ๔ สน. กำกับดูแล และควบคุมการปฏิบัติของกำลังตำรวจในพื้นที่ จชต.

๘) หน่วยเฉพาะกิจจังหวัด (ฉก.จังหวัด) ป้องกัน แก้ไข ควบคุม และคลี่คลายสถานการณ์ในเขต
พื้นที่รับผิดชอบภายใต้การควบคุมและบังคับบัญชาของ กอ.รมน.ภาค ๔ สน.ประสาน และให้การ
สนับสนุนการรักษาความปลอดภัยพื้นที่ และบุคคลสำคัญกับจังหวัด/กอ.รมน.จังหวัด และ ศชต.
โดยใกล้ชิดรวมทั้ง ให้คำปรึกษา ข้อคิดเห็น/ข้อเสนอแนะในเรื่องสถานการณ์ และการจัดทำแผนการ
รักษาความปลอดภัย รวมทั้งการแบ่งมอบความรับผิดชอบพื้นที่ให้กับกำลังประเภทต่างๆ ได้แก่ ผวจ./
ผอ.รมน.จังหวัด โดยใกล้ชิด

ผนวก ผ: (แผนปฏิบัติการแก้ไขปัญหา จชต.-กอ.รมน.) ประกอบแผนรักษาความมั่นคงภายใน
ราชอาณาจักร ประจำปี ๒๕๕๘-๒๕๖๐-กอ.รมน.

๙) **ฉก.หมายเลข ๒ ตัว** ปฏิบัติการทางทหารทุกรูปแบบเพื่อสนับสนุนการแก้ไขปัญหาในเขตพื้นที่
รับผิดชอบภายใต้การควบคุมและบังคับบัญชาของ ฉก.จังหวัดประสานการปฏิบัติ และการขับเคลื่อน
แผนงาน/โครงการ กับ ศปก.อ. อย่างใกล้ชิด โดยให้สอดคล้องกับพื้นที่แต่ละระดับด้วยควบคุมและ
บังคับบัญชากำลังตำรวจ และ อส. ที่มาขึ้นควบคุมทางยุทธการ

๑๐) **ศปก.อ.** ประสานการปฏิบัติ และขับเคลื่อนแผนงาน/โครงการของหน่วยส่วนราชการต่างๆ
ในเขตพื้นที่รับผิดชอบเพื่อให้บรรลุตามเป้าหมายที่กำหนดควบคุม และกำกับดูแลการปฏิบัติของ
หน่วยงานในอำเภอให้เป็นไปตามแนวทาง และแผนปฏิบัติงานของจังหวัด/กอ.รมน.จังหวัด

๑๑) **สภาสันติสุขตำบล** บริหารจัดการพื้นที่ตลอดจนการเสริมสร้างความเข้มแข็งให้กับชุมชนต่าง ๆ
โดยใช้คณะกรรมการหมู่บ้านเป็นกลไกในการขับเคลื่อนจัดเวทีประชาคมเพื่อรับฟังและแลกเปลี่ยนความ
คิดเห็น กับประชาชนในพื้นที่ตลอดจนเพื่อรับทราบถึงปัญหาความเดือดร้อน และความต้องการของ
ประชาชนในพื้นที่

๕. ปัจจัยแห่งความสำเร็จ

ก. หน่วยงานของรัฐและข้าราชการที่เกี่ยวข้องโดยตรงกับการแก้ไขปัญหา จชต. มีความเข้าใจที่
ต้องกันในปรัชญา ความคิด ทิศทางการแก้ไขตามนโยบาย

ข. ข้าราชการทุกหน่วยงานมีจิตสำนึกและความตระหนักในการปฏิบัติหน้าที่อย่างเต็มความสามารถ

ค. ทุกภาคส่วนที่มีส่วนได้ส่วนเสียโดยตรงกับปัญหา จชต. ให้การยอมรับ และมีส่วนร่วมในการแก้ไข
ปัญหาตามนโยบาย

ง. มีการส่งสัญญาณในการสนับสนุนการดำเนินตามนโยบายการบริหาร และการพัฒนา จชต. จาก
รัฐบาลที่จริงจัง ชัดเจน และต่อเนื่อง

จ. การแก้ไขปัญหามองยึดประชาชนเป็นจุดศูนย์กลางของการแก้ไขปัญห โดยแผนงาน/โครงการ
จะต้องเป็นไปเพื่อประโยชน์และความต้องการของประชาชนอย่างแท้จริง

ฉ. เอกภาพทางความคิด ทุกภาคส่วนต้องมีความเข้าใจ และต้องยึดมั่นในการแก้ไขปัญหตามกรอบ
แผนปฏิบัติการขับเคลื่อนนโยบายและยุทธศาสตร์การแก้ไขปัญหจังหวัดชายแดนภาคใต้ของ
คณะกรรมการขับเคลื่อนนโยบายและยุทธศาสตร์การแก้ปัญหา (กปต.)

ช. ความประสานสอดคล้องระหว่างงานด้านการพัฒนาและงานด้านความมั่นคง โดยต้องให้สามารถ
สนับสนุนเกื้อกูลซึ่งกันและกันได้อย่างเป็นระบบ

๖. การสนับสนุน : แผนรักษาความมั่นคงภายในราชอาณาจักร ประจำปี ๒๕๕๘ – ๒๕๖๐ - กอ.รมน.

๗. การอำนวยความสะดวก/การสื่อสาร

ก. การอำนวยความสะดวก : ศปก.๕ กอ.รมน. มีที่ตั้ง ภายในอาคารกองบัญชาการกองทัพก

ข. การสื่อสาร : ผนวก ต การสื่อสาร

ผนวก ฝ : (การสนับสนุนส่งเสริมการดำเนินงานตามโครงการอันเนื่องมาจากพระราชดำริ) ประกอบ
แผนรักษาความมั่นคงภายในราชอาณาจักร ประจำปี ๒๕๕๘ - ๒๕๖๐ - กอ.รมน.

อ้างอิง : ๑. พ.ร.บ.การรักษาความมั่นคงภายในราชอาณาจักร พ.ศ.๒๕๕๑

๒. ยุทธศาสตร์การพัฒนาตามแผนพัฒนาเศรษฐกิจและสังคมแห่งชาติ ฉบับที่ ๑๑ พ.ศ.๒๕๕๕ - ๒๕๕๙

๓. ยุทธศาสตร์ กอ.รมน. พ.ศ. ๒๕๕๕ - ๒๕๕๙

๔. ยุทธศาสตร์การพัฒนาเสริมความมั่นคงแห่งชาติ พ.ศ.๒๕๕๕ - ๒๕๕๙

๕. แผนแม่บทเพื่อเสริมความมั่นคงเฉพาะพื้นที่ ๒๕๕๖ - ๒๕๖๐

การจัดเฉพาะกิจ ศปป.๖ กอ.รมน. อนุผนวก ๑

๑. สถานการณ์และแนวโน้มสถานการณ์

ก. สถานการณ์ภัยคุกคามด้านต่างๆ อนุผนวก ๒

ข. สถานการณ์เฉพาะ อนุผนวก ๓

ค. ฝ่ายเรา ทุกกระทรวง ทบวง/กรม ให้การสนับสนุนการดำเนินการโครงการขยายผลอันเนื่องมาจาก
พระราชดำริ และการประชาสัมพันธ์โครงการอันเนื่องมาจากพระราชดำริในพื้นที่

๒. ภารกิจของ ศปป.๖ กอ.รมน. : ประสานการปฏิบัติกับหน่วยงานที่เกี่ยวข้อง กับการวางแผนเพื่อสนับสนุน
ส่งเสริมการดำเนินงานตามโครงการอันเนื่องมาจากพระราชดำริ ในมิติของการเสริมความมั่นคงของรัฐ

๓. การปฏิบัติ

ก. แนวความคิดในการปฏิบัติ

๑) เจตนารมณ์ : ต้องการให้ ศปป.๖ กอ.รมน. เป็นหน่วยหลักในการบูรณาการ ประสานการปฏิบัติ
กับหน่วยงานที่เกี่ยวข้อง ในการสนับสนุน ส่งเสริมการดำเนินงานตามโครงการอันเนื่องมาจากพระราชดำริ
และขยายผลโครงการอันเนื่องมาจากพระราชดำริ สู่ประชาชน เพื่อนำไปใช้ประโยชน์ได้จริง โดยผ่าน
ศูนย์เรียนรู้ และปราชญ์ชาวบ้าน

๒) ศปป.๖ กอ.รมน. มีความเกี่ยวข้องกับประเด็นยุทธศาสตร์ กอ.รมน. พ.ศ. ๒๕๕๕ - ๒๕๕๙
จำนวน ๓ ประเด็น คือ

ก) การอำนวยความสะดวก ประสานงาน และเสริมการปฏิบัติหน่วยงานของรัฐที่เกี่ยวข้อง ในการ
ดำเนินการตามแผนและแนวทางที่กองอำนวยการรักษาความมั่นคงภายในราชอาณาจักรได้จัดทำขึ้น
มีเป้าประสงค์และกลยุทธ์ ดังนี้.-

(๑) เป้าประสงค์ที่ ๑ การผนึกกำลังทุกภาคส่วนในการป้องกันและแก้ไขปัญหาภัยคุกคามใน
ด้านต่างๆ

(๒) เป้าประสงค์ที่ ๒ การบูรณาการหน่วยงานด้านความมั่นคงในการป้องกันและแก้ไขปัญหา
ความมั่นคงภายในราชอาณาจักรตามที่ได้รับมอบ

ข) การเสริมสร้างให้ประชาชนตระหนักในหน้าที่ที่ต้องพิทักษ์รักษาไว้ซึ่ง ชาติ ศาสนา และ
พระมหากษัตริย์

(๑) เป้าประสงค์ที่ ๑ การส่งเสริมให้ประชาชนตระหนักในหน้าที่พิทักษ์รักษา ชาติ ศาสนา
พระมหากษัตริย์ และส่งเสริมการเรียนรู้ประวัติศาสตร์ชาติไทยโดยมีพระมหากษัตริย์เป็นผู้อุปถัมภ์

ผนวก ฝ : (การสนับสนุนส่งเสริมการดำเนินงานตามโครงการอันเนื่องมาจากพระราชดำริ) ประกอบ
แผนรักษาความมั่นคงภายในราชอาณาจักรประจำปี ๒๕๕๘ - ๒๕๖๐ กอ.รมน.

(๒) เป้าประสงค์ที่ ๒ ส่งเสริมและสนับสนุนโครงการอันเนื่องมาจากพระราชดำริ และการขยาย
ผลจากโครงการอันเนื่องมาจากพระราชดำริและปรัชญาของเศรษฐกิจพอเพียงไปสู่ประชาชน

ค) การสร้างความรักความสามัคคีของคนในชาติ และส่งเสริมให้ประชาชนเข้ามามีส่วนร่วมในการ
ป้องกันและแก้ไขปัญหาต่างๆ ที่มีผลกระทบต่อความมั่นคงภายในราชอาณาจักร และความเรียบร้อยของ
สังคม

(๑) เป้าประสงค์ที่ ๑ ประชาชนมีจิตสำนึกด้านความมั่นคงและให้ความร่วมมือ การเสริมสร้าง
จิตสำนึกด้านความมั่นคงและความสมัครสมานสามัคคี และการส่งเสริมการปกครองระบอบประชาธิปไตย
อันมีพระมหากษัตริย์ทรงเป็นประมุข

(๒) เป้าประสงค์ที่ ๒ ประชาชนมีความพอใจต่อการปฏิบัติงานของ กอ.รมน. จัดกิจกรรม
ส่งเสริมการมีส่วนร่วมของประชาชน

๓) น้อมนำยุทธศาสตร์พระราชทาน ปรัชญาของเศรษฐกิจพอเพียง หลักการทรงงานของ
พระบาทสมเด็จพระเจ้าอยู่หัว มาเป็นแนวทางในการปฏิบัติงาน

๔) ใช้โครงการสร้างศูนย์เรียนรู้แบบใหม่เป็นเครื่องมือ ซึ่งศูนย์ ฯ ดังกล่าว ประกอบด้วยลักษณะ
สำคัญ ๒ ประการคือ รูปแบบ และ องค์กรความรู้

ก) รูปแบบของศูนย์เรียนรู้ Hardware เปรียบเสมือนห้องเรียนเล็กๆ ในอาคารเล็กๆ ขนาดจุ
๑๕- ๒๐ คน มีเก้าอี้ ๓๐ ตัว มีพระบรมฉายาลักษณ์พระบาทสมเด็จพระเจ้าอยู่หัวและสมเด็จพระนางเจ้า
พระบรมราชินีนาถ นาฬิกา หลักการติดผนัง มีกิจกรรม เช่น การปลูกป่า ไม้ผล เลี้ยงสัตว์ หากจุดพัฒนาให้
ถูกต้องเหมาะสมกับภูมิสังคม เมื่อพัฒนาแล้วให้นำการท่องเที่ยว (วิถีชนเผ่า) มี Homestay มีการ
ประชาสัมพันธ์ มีสื่อมวลชนเข้าไปทำสื่อบข่าว ตัวอย่างในเรื่องนี้ บ.ทุ่งนาครวญ, บ.ทิพย์, บ.ห้วยเขย่ง และ
บ.ด่านเจดีย์สามองค์ ข้อพึงระวัง อย่าสร้างนิสัยให้ประชาชนที่เข้าร่วมโครงการเพราะสิ่งที่หน่วยงานให้เป็น
เพียงแค่ทุนประเดิมเท่านั้นซึ่งประชาชนจะต้องปฏิบัติตามแนวทางพระราชดำริให้เกิดผลแก่ตนเองต่อไป
และมีเป้าหมายไปสู่ Food Bank รวมกลุ่ม ๕ คริวเรือน การตลาด การสหกรณ์ ซึ่งทั้งหมดเพื่อช่วยเหลือ
รัฐบาลแก้ไขปัญหาความยากจนของประชาชน

ข) องค์กรความรู้ของศูนย์เรียนรู้ Software น้อมนำยุทธศาสตร์พระราชทาน “เข้าใจ เข้าถึง
พัฒนา”ซึ่งสามารถใช้ได้ทั่วโลก แนวทางทรงงานของพระบาทสมเด็จพระเจ้าอยู่หัว และปรัชญาของ
เศรษฐกิจพอเพียง ซึ่งเจ้าหน้าที่ทุกคนจะต้องยึดถือปฏิบัติ และทหารทุกคนจะต้องนำไปใช้ในการปฏิบัติ
ราชการ เช่น พอประมาณ เดินสายกลาง นำทุกคนมาเป็นมิตร ทะเลาะกับงาน ต้องมีคุณธรรม และมี
หิริโอตตปปะ ใช้ยุทธศาสตร์ พัฒนา คน ชุมชน พื้นที่ ร่วมมือกับกระทรวง/ทบวง/กรม/หน่วยงาน/ภาคส่วน
ต่างๆ ที่เกี่ยวข้องในพื้นที่ และเศรษฐกิจทฤษฎีใหม่ ๔ ด้านคือ ด้านความมั่นคง อนุรักษ์ดินน้ำป่า
ทรัพยากรธรรมชาติและสิ่งแวดล้อม ด้านการส่งเสริมอาชีพ และด้านอื่นๆ

ผนวก ๘ : (การสนับสนุนส่งเสริมการดำเนินงานตามโครงการอันเนื่องมาจากพระราชดำริ) ประกอบ
แผนรักษาความมั่นคงภายในราชอาณาจักรประจำปี ๒๕๕๘ - ๒๕๖๐ กอ.รมน.

ค) การดำเนินการเฉพาะด้านโครงการอันเนื่องมาจากพระราชดำริ ฯ ให้ดำเนินการสนับสนุนด้วยการบูรณาการ ขยายผลแผนงานทุกภาคส่วน และทำการประชาสัมพันธ์การดำเนินงานอันเนื่องมาจากพระราชดำริ ฯ โดยการพัฒนาเพื่อความมั่นคงตามแนวพระราชดำริ ฯ รวมทั้งหลักปรัชญาของเศรษฐกิจพอเพียง ให้ผู้นำชุมชนและประชาชนเข้าใจเห็นความสำคัญ สามารถนำแนวทางพระราชดำริ ฯ ไปเป็นต้นแบบในการปฏิบัติได้อย่างเป็นรูปธรรม และสำนึกในพระมหากรุณาธิคุณ

๕) ใช้ยุทธศาสตร์พัฒนาความสัมพันธ์กับประเทศเพื่อนบ้าน พัฒนาชายแดน (Cross Border Development) นำโครงการอันเนื่องมาจากพระราชดำริไปประกาศศักดานุภาพ รวมทั้งพัฒนาพื้นที่สนับสนุนการป้องกันชายแดน โดยมีเป้าหมาย ว่าหากชายแดนมีความมั่นคง เมื่อถึงปี ๒๕๕๘ ประเทศไทยจะเข้าร่วมในประชาคมอาเซียนได้อย่างสง่าผ่าเผย และประชาคมโลกจะมาดูงานในประเทศไทยจำนวนมาก

๖) ใช้ยุทธศาสตร์ฉันทกกำลังทุกภาคส่วน (๔๒ หน่วยงาน) ซึ่ง ศปป.๖ กอ.รมน. ได้ประสานการปฏิบัติแล้วกับหน่วยงานที่เกี่ยวข้องกับด้าน น้ำ นา ป่า บ้าน ดิน ทรัพยากรธรรมชาติ สิ่งแวดล้อม และหน่วยต่างๆ สามารถพัฒนาสัมพันธ์ต่อยอดต่อไปได้ ตั้งแต่ปัจจุบัน

๗) ด้านมวลชนจะเน้นพัฒนาคุณภาพของเยาวชนไทย ในเรื่องคุณธรรม จริยธรรม และหน้าที่พลเมืองดี วิธีการคือ นำมวลชนที่สมัครใจเข้าร่วมเป็นกลุ่ม และการทำงานร่วมกับส่วนราชการ/ภาคเอกชนในพื้นที่/จังหวัด

๘) การขยายผลโครงการอันเนื่องมาจากพระราชดำริ เน้นเป้าหมาย หมู่บ้านชายแดน หมู่บ้านชายแดนคู่ขนาน และหมู่บ้านไทยขยายผลไปประเทศเพื่อนบ้าน

ข. กอ.รมน.ภาค

๑) ตรวจสอบพื้นที่ ชุมชน หมู่บ้าน เพื่อนำมาทำโครงการขยายผลโครงการอันเนื่องมาจากพระราชดำริ และเสนอโครงการขยายผล ฯ ของ กอ.รมน.ภาค ตามแนวความคิดในการปฏิบัติของ ศปป.๖ กอ.รมน. และ กอ.รมน.ภาค ประสงค์ที่จะปฏิบัติในปีต่อไป ไม่เกินวันที่ ๑๔ พ.ย. ของทุกปี รวมทั้งแจ้งข้อมูล ผู้ประสานงานโครงการขยายผลฯที่เกี่ยวข้องให้ ศปป.๖ กอ.รมน. ทราบ

๒) กำกับดูแล วิเคราะห์ ประเมินผล โครงการขยายผลโครงการอันเนื่องมาจากพระราชดำริ ที่ได้รับอนุมัติให้ดำเนินการในปีงบประมาณ

๓) ประสานทุกส่วนราชการทำแผนงาน/โครงการอนุรักษ์ ป่า ดิน น้ำ ทรัพยากรธรรมชาติ พลังงานทดแทน ส่งเสริมอาชีพประชาชน ในพื้นที่จังหวัดในความรับผิดชอบ

๔) จัดตั้งศูนย์เรียนรู้ในพื้นที่ความมั่นคง ตามจังหวัดชายแดน และ เขตจังหวัดภายใน และ ศูนย์เรียนรู้ปราชญ์ชาวบ้าน ในพื้นที่รับผิดชอบ

๕) ติดตามการกระทำที่เข้าข่ายหมิ่นสถาบัน ฯ

๖) ติดตามความเคลื่อนไหวของกลุ่มมวลชนต่างๆ

๗) สนับสนุนโครงการพัฒนาเพื่อเสริมความมั่นคงของชาติเฉพาะพื้นที่

๘) ปฏิบัติงานอื่นตามที่ผู้บังคับบัญชามอบหมาย

ผนวก ๘ : (การสนับสนุนส่งเสริมการดำเนินงานตามโครงการอันเนื่องมาจากพระราชดำริ) ประกอบ
แผนรักษาความมั่นคงภายในราชอาณาจักรประจำปี ๒๕๕๘ - ๒๕๖๐ กอ.รมน.

๙) และรายงานผลการดำเนินงานโครงการขยายผลฯ โครงการศูนย์เรียนรู้นาร่อง งบประมาณ และ
การประเมินผลให้ ศป.๖ กอ.รมน.ทราบตามที่กำหนด

ค. กอ.รมน.จังหวัด

๑) จัดเตรียมพื้นที่ปลูกป่าเพื่อเทิดพระเกียรติสมเด็จพระเทพรัตนราชสุดาสยามบรมราชกุมารี
๖๐ พรรษา ๖๐ ล้านต้น ในพื้นที่ของ กอ.รมน.จังหวัด

๒) ตรวจสอบพื้นที่ ชุมชน หมู่บ้าน เพื่อนำมาทำโครงการขยายผลโครงการอันเนื่องมาจาก
พระราชดำริ และเสนอโครงการขยายผล ฯ ของ กอ.รมน.จังหวัด ผ่าน กอ.รมน.ภาค ตามแนวความคิดใน
การปฏิบัติของ ศป.๖ กอ.รมน. และ กอ.รมน.จังหวัด ประสงค์ที่จะปฏิบัติในปีต่อไป ผ่าน กอ.รมน.ภาค
ไม่เกิน ๑ พ.ย.ของทุกปี รวมทั้งแจ้งข้อมูล ผู้ประสานงานโครงการขยายผลฯที่เกี่ยวข้องให้ ศป.๖ กอ.รมน.ทราบ

๓) กำกับดูแล วิเคราะห์ ประเมินผล โครงการขยายผลโครงการอันเนื่องมาจากพระราชดำริ ที่ได้รับ
อนุมัติให้ดำเนินการในปีงบประมาณ

๔) ประสานทุกส่วนราชการทำแผนงาน/โครงการอนุรักษ์ ป่า ดิน น้ำ ทรัพยากรธรรมชาติ พลังงาน
ทดแทน ส่งเสริมอาชีพประชาชน ในพื้นที่ความรับผิดชอบ

๕) จัดตั้งศูนย์เรียนรู้ในพื้นที่ความมั่นคง ตามจังหวัดชายแดน และ เขตจังหวัดภายใน และ ศูนย์เรียนรู้
ปราชญ์ชาวบ้าน ในพื้นที่รับผิดชอบ

๖) ติดตามการกระทำที่เข้าข่ายหมิ่นสถาบัน ฯ พร้อมประเมินแนวโน้มและวิเคราะห์ และรายงานผล

๗) ติดตามความเคลื่อนไหวของกลุ่มมวลชนต่างๆ พร้อมประเมินแนวโน้มและวิเคราะห์ และรายงานผล

๘) สนับสนุนโครงการพัฒนาเพื่อเสริมความมั่นคงของชาติเฉพาะพื้นที่

๙) ปฏิบัติงานอื่นตามที่ผู้บังคับบัญชามอบหมาย

๑๐) และรายงานผลการดำเนินงานโครงการขยายผลฯ โครงการศูนย์เรียนรู้นาร่อง งบประมาณ และ
การประเมินผลให้ ศป.๖ กอ.รมน.ทราบตามที่กำหนด

ง. ส่วนราชการ/ภาคส่วนอื่นๆ : ให้การส่งเสริม/สนับสนุน การบูรณาการความร่วมมือกับหน่วยงาน
ภาคส่วนต่างๆ ในพื้นที่ ที่เกี่ยวข้องกับการขยายผลโครงการอันเนื่องมาจากพระราชดำริ โครงการพัฒนาเพื่อ
เสริมความมั่นคงเฉพาะพื้นที่ และการจัดตั้งศูนย์เรียนรู้

จ. คำแนะนำในการประสาน

๑) เริ่มตั้งแต่ ๑ ต.ค.๕๗ - ๓๐ ก.ย.๖๐

๒) การจัดทำแผนงาน/โครงการประจำปีจะต้องมียอดงบประมาณเพิ่มเติมอย่างน้อย ร้อยละ ๑๕

๓) กอ.รมน.จังหวัด ที่ประสงค์ทำศูนย์เรียนรู้สามารถกระทำได้ทันที

๔) ด้านมวลชน จากการตรวจราชการของ ศป.๖ กอ.รมน. พบว่า มวลชนจำนวนมากต้องการมีส่วนร่วม
ร่วมกับโครงการขยายผลฯ มวลชนได้รับการยอมรับจากทางราชการ

ผนวก ๘ : (การสนับสนุนส่งเสริมการดำเนินงานตามโครงการอันเนื่องมาจากพระราชดำริ) ประกอบ
แผนรักษาความมั่นคงภายในราชอาณาจักรประจำปี ๒๕๕๘ - ๒๕๖๐ กอ.รมน.

๕) แนวทางการประชาสัมพันธ์ โดยทาง เว็บไซต์หน่วย โซเชียลเน็ตเวิร์ค สื่อสิ่งพิมพ์/วิทยุ/โทรทัศน์
ในพื้นที่ และรายงานผลการประชาสัมพันธ์พร้อมข้อมูลให้ ศปป.๖ กอ.รมน. ทราบด้วยเพื่อสรุปนำเสนอเรียนให้
ผู้บังคับบัญชาทราบต่อไป

๖) แนวทางการจัดตั้งศูนย์เรียนรู้ มีรูปแบบตามที่กำหนด แตกต่างได้ตามภูมิสังคม และทรัพยากรของ
หน่วย

๔. การสนับสนุน : แผนรักษาความมั่นคงภายในราชอาณาจักร พ.ศ. ๒๕๕๘ - ๒๕๖๐ กอ.รมน.

๕. อำนาจการ และการติดต่อสื่อสาร

ก. อำนาจการ ที่ตั้ง ของ ศปป.๖ กอ.รมน. อาคารเพชรรัตน์ กองอำนาจการรักษาความมั่นคงภายใน
ราชอาณาจักร สวนรินฤดี ถนนราชสีมา กรุงเทพฯ ๑๐๓๐๐

ข. การติดต่อสื่อสาร ตามผนวก ต

ตอบรับ : ทางอีเมล 1935thikumporn.soon@gmail.com

อนุผนวก ๑ : การจัดเฉพาะกิจของ ศปป.๖ กอ.รมน.

อนุผนวก ๒ : สถานการณ์ภัยคุกคามด้านต่างๆ

อนุผนวก ๓ : สถานการณ์เฉพาะ

อนุผนวก ๑ : (การจัดเฉพาะกิจของ ศปป.๖ กอ.รมน.) ประกอบ ผนวก ๘ (การสนับสนุนส่งเสริมการดำเนินงานตามโครงการอันเนื่องมาจากพระราชดำริ) ประกอบ แผนรักษาความมั่นคงภายในราชอาณาจักร พ.ศ.๒๕๕๘ - ๒๕๖๐ - กอ.รมน.

ศูนย์ประสานการปฏิบัติที่ ๖ กองอำนวยการรักษาความมั่นคงภายในราชอาณาจักร ประกอบด้วย ๓ ส่วน ดังนี้-

๑. ส่วนบังคับบัญชา มีหน้าที่อำนวยการ ควบคุม กำกับดูแล การปฏิบัติงานให้เป็นไปตามอำนาจหน้าที่ที่กำหนด

๒. ส่วนแผนงานโครงการและวิเทศสัมพันธ์ มีหน้าที่

ก. จัดทำแผนปฏิบัติการ แผนงาน / โครงการและงบประมาณ ด้านการส่งเสริมและสนับสนุนการนำโครงการอันเนื่องมาจากพระราชดำริมาขยายผล

ข. อำนวยการ และกำกับดูแล การปฏิบัติงานให้เป็นไปตามแผนที่กำหนด

ค. ประสานการปฏิบัติกับทุกภาคส่วนที่เกี่ยวข้องในงานด้านโครงการอันเนื่องมาจากพระราชดำริและโครงการขยายผลพร้อมทั้งรายงานผลการปฏิบัติให้กองอำนวยการรักษาความมั่นคงภายในราชอาณาจักรทราบ ตามช่วงเวลา (ประจำปีสัปดาห์, ๓ เดือน, ๖ เดือน) และตามสั่งการ

ง. ดำเนินการประชาสัมพันธ์งานของ ศปป.๖ กอ.รมน. ตามสื่อต่างๆ

๓. ส่วนศึกษาและขยายผลการพัฒนาตามแนวทางพระราชดำริ มีหน้าที่

ก. ศึกษาแนวทางและจัดทำยุทธศาสตร์ / แผนแม่บท ในการนำโครงการพระราชดำริในพื้นที่ต่างๆ ไปขยายผลให้เกิดประโยชน์ต่อประชาชนให้มากที่สุด

ข. เสนอแนะแนวทางในการขยายผลการพัฒนาตามแนวทางพระราชดำริต่อ ผอ.ศปป.๖ กอ.รมน.

ค. ประเมินผลการปฏิบัติงานตามโครงการขยายผลโครงการอันเนื่องมาจากพระราชดำริและรายงานให้ กองอำนวยการรักษาความมั่นคงภายในราชอาณาจักร ทราบ (ประจำปี)

ง. ดำเนินงานร่วมกับส่วนราชการที่เกี่ยวข้องในการพัฒนาระบบราชการและตัวชี้วัดของ ศปป.๖ กอ.รมน.

๔. ส่วนบริหารจัดการมีหน้าที่ ดำเนินการด้านธุรการทั้งปวง ให้กับ ศปป.๖ กอ.รมน. รวมถึงระบบสารสนเทศภายในหน่วยด้วย

อนุผนวก ๒ : (สถานการณ์ภัยคุกคามด้านต่างๆและแนวโน้ม) ประกอบ ผนวก ๘ (การสนับสนุนส่งเสริมการดำเนินงานตามโครงการอันเนื่องมาจากพระราชดำริ) ประกอบ แผนรักษาความมั่นคงภายในราชอาณาจักรประจำปี ๒๕๕๘ – ๒๕๖๐ – กอ.รมน.

สถานการณ์โลก : กลุ่มประเทศต่างๆรวมตัวกัน เช่น BRIC ASEAN เพื่อต่อรองกับอิทธิพลของประเทศมหาอำนาจในภูมิภาคต่างๆ ภัยพิบัติในรูปแบบใหม่ที่มีมากขึ้น ภัยจากมวลชนอนาธิปไตย การเปิดการค้าเสรี ทำให้มูลค่าลิขสิทธิ์ สูงมากขึ้น จุดขัดแย้งที่สำคัญของโลกอยู่ที่ภูมิภาคตะวันออกกลาง เกี่ยวพันกับประเทศอิหร่านพัฒนานิวเคลียร์ และการสร้างเครือข่ายจารชน/นักข่าว ในพื้นที่ประเทศมาเลเซีย จังหวัดสตูลและภูเก็ตของประเทศไทย ทุกประเทศมีความอ่อนไหวในเรื่องระบอบประชาธิปไตย ประเทศเกาหลีเหนือใช้การพัฒนาอาวุธนิวเคลียร์ต่อรองเพื่อความความช่วยเหลือทางด้านอาหารและอื่นๆ ถึงแม้ว่าภัยคุกคามจะมีมากขึ้นแต่จะเกิดความร่วมมือมากขึ้นด้วย

ภัยคุกคามด้านยาเสพติด : มีการลักลอบนำเข้ายาเสพติดทาง สนามบินสุวรรณภูมิ ทำข้ามต่างๆของประเทศไทยกับประเทศเพื่อนบ้าน รวมทั้งอำเภอตามแนวชายแดนไทยกับประเทศเพื่อนบ้านที่สำคัญเช่น จว.ช.ร., ม.ส., ต.ก. และ ส.ท. ยาเสพติดที่ลักลอบนำเข้าจำนวนมาก เช่น โคเคน ไอซ์ ยาบ้า และเฮโรอีน

ภัยคุกคามด้านแรงงานต่างด้าวลักลอบหลบหนีเข้าเมือง ชาวโรฮีนจา: ผู้นำประเทศเมียนมายังไม่ยอมรับ เป็นพลเมืองเนื่องจากมีความฝังใจว่าช่วยประเทศอังกฤษรบกับประเทศพม่ามาก่อน และเห็นว่าเป็นพวกมาจากบังคลาเทศ ปัญหาแรงงานต่างด้าวฯ เป็นปัญหาระดับนโยบาย เบียดเบียนสิทธิของคนไทยให้ไม่ได้รับเต็มเม็ดเต็มหน่วย และแรงงานต่างด้าวฯเหล่านี้ไม่ได้เสียภาษี มีแนวโน้มจะผ่อนผันแรงงานดังกล่าวอีกหลายแสนคน บุตรของแรงงานต่างด้าวฯ ที่เกิดในประเทศไทยจะได้สัญชาติไทย ซึ่งล้วนเป็นปัญหาต่อประเทศไทยในอนาคตซึ่ง กระทรวงมหาดไทย และกระทรวงแรงงานจะต้องรีบดำเนินการแก้ไขต่อไป นอกจากนี้ยังกระทบกับชื่อเสียงประเทศไทยในเรื่องสิทธิเสรีภาพของเด็ก

ภัยคุกคามด้านอาชญากรรมข้ามชาติ: พาสปอร์ตปลอม การก่อการร้าย ที่มีส่วนเกี่ยวข้องในพื้นที่ จว.ต.ก. และ จว.ส.ญ. โยงใยกับกลุ่ม อัลไคด้า กลุ่มเจไอซึ่งเบาบางลงจากผลกระทบของซีนามิ (จิตวิญญาณสลายลง) และขบวนการอินโดใหม่ แต่ล้วนเป็นองค์กรผิดกฎหมายทั้งสิ้น และการพยายามอย่างยิ่งที่จะขยายกลุ่มมุสลิมิกายชีอะห์ให้มากขึ้นใน จว.ส.ต.

ภัยคุกคามด้านลักลอบตัดไม้ทำลายป่า: แม้ว่าไม้พยูง จะเข้าไซเตส ๒ กลุ่ม NGO เห็นด้วยกับการเข้าบัญชีไซเตส สามารถสำแดงถิ่นที่มาของไม้ แต่ก็สามารถปลอมแปลงที่มาได้ ทำให้ไม่แน่ว่าอาจเป็นเครื่องมือยับยั้งหรือส่งเสริมการลักลอบตัดไม้พยูง

ภัยคุกคามด้านจังหวัดชายแดนภาคใต้: การเจรจาสันติภาพกับขบวนการบีอาร์เอ็นหากเจรจา ยิ่งช้ายิ่งจะเป็นผลดีต่อประเทศไทย แต่ประชาชนไทยจะลำบาก หากเจรจาสำเร็จประเทศมาเลเซียจะได้รับประโยชน์เนื่องจากว่า คนใกล้เคียงที่เป็นประเทศมาเลเซียไม่เหมือนประเทศอินโดนีเซีย และเป้าหมายของ ผกร. ต้องการแบ่งแยกดินแดน เท่านั้น ปัจจุบันมีกลุ่มขบวนการก่อเหตุรุนแรง จำนวน ๖ กลุ่ม พวกที่ไม่เห็นด้วยกับการเจรจาของบีอาร์เอ็นจะไปเข้ากับกลุ่มพูโลใหม่

ปัญหาด้านมวลชน : อนาธิปไตย การเข้าถึงข้อมูลทำให้สะดวกในการระดมมวลชนหรือการปฏิบัติการข่าวสารด้านลบเพื่อประโยชน์ส่วนตัว/เฉพาะกลุ่ม มากขึ้น มวลชนกลุ่มอื่นๆ ขาดผู้นำมวลชนรุ่นใหม่และเงินสนับสนุนการระดมมวลชน

อนุผนวก ๒ : (สถานการณ์ภัยคุกคามด้านต่างๆและแนวโน้ม) ประกอบ ผนวก ๗ (การสนับสนุนส่งเสริมการดำเนินงานตามโครงการอันเนื่องมาจากพระราชดำริ) ประกอบ แผนรักษาความมั่นคงภายในราชอาณาจักรประจำปี ๒๕๕๘ - ๒๕๖๐ - กอร.มน.

แนวโน้มของสถานการณ์ในห่วงต่อไป เส้นทางเมืองเว้ เดกู อัดตะปือสะตวกขึ้นจะทำให้การลักลอบค้าขายของเถื่อนสะตวกมากขึ้น เจ้าหน้าที่ที่มีการซื้อตำแหน่ง และหลายหน่วยงานร่วมมือกันหาผลประโยชน์ ด้านยาเสพติด จะมากขึ้นตั้งแต่ปี ๕๗ เนื่องจากเจ้าหน้าที่มีผลประโยชน์ รถไฟความเร็วสูงจะทำให้คนเข้าออกได้มากขึ้นก็จะทำให้ปัญหามีมากขึ้น ด้านการก่อการร้าย ประเทศไทยไม่ใช่เป้าหมายแต่ระเบิดใน จังหวัดชายแดนใต้จะยังคงมีต่อไป ลัทธิโอมชินริเกียว แนวคิดสุดโต่งต่างๆ หรือพวกสติไม่ดี กฎหมายอ่อนไม่สามารถบังคับให้ผู้ลักลอบทำความผิดกลัวเกรงอาชญาได้ ประเทศเมียนมา ไม่สามารถเข้าไปในรัฐฉานได้ ประเทศลาวและประเทศกัมพูชาไม่ร่วมมือในปัญหาเรื่องสินค้า/ของเถื่อน และแรงงานต่างด้าวหลบหนีเข้าเมือง และบทบาทของจีน และของประชาคมอาเซียนที่จะรวมประชาคมความมั่นคง เศรษฐกิจ และสังคมเป็นหนึ่งเดียว เพื่อเพิ่มขนาดของ GDP ของประเทศในภาคี ASEAN

อนุผนวก ๓ : (สถานการณ์เฉพาะ) ประกอบ ผนวก ๘ (การสนับสนุนส่งเสริมการดำเนินงานตาม
โครงการอันเนื่องมาจากพระราชดำริ) ประกอบ แผนรักษาความมั่นคงภายในราชอาณาจักร
ประจำปี ๒๕๕๘ - ๒๕๖๐ - กอ.รมน.

๑. สถานการณ์ปัญหาความมั่นคงรูปแบบเก่า/ใหม่ในปัจจุบันเป็นปัญหาที่เกิดขึ้นและส่งผลถึง
คน ครอบครัว และชุมชนในพื้นที่ต่างๆ เนื่องจากขาดภูมิคุ้มกันที่ตีรวมทั้งความขัดแย้งในสังคมที่เกิดจาก
ความคิดเห็นที่แตกต่างกันส่งผลให้เกิดความรุนแรงในระดับต่างในภาวะการณ์ปัจจุบันเป็นช่วงเวลาที่
จะต้องเผชิญกับการเปลี่ยนแปลงด้านต่างๆ ดังกล่าวมา สรุปเป็นประเด็นปัญหาความมั่นคงที่สำคัญคือ

ก. สถาบันหลักของชาติได้แก่สถาบันชาติและสถาบันศาสนาซึ่งรวมสถาบันการศึกษาด้วยมี
การเปลี่ยนแปลงและมีแนวโน้มอ่อนแอลงส่วนสถาบันพระมหากษัตริย์จะถูกก้าวล่วงและหมิ่นสถาบันมากขึ้น

ข. สถาบันเศรษฐกิจปัญหาความยากจนช่องว่างและความเหลื่อมล้ำของรายได้ยังเป็นปัญหา
เรื้อรังและรุนแรงอยู่รวมทั้งความด้อยโอกาสในการเข้าถึงบริการพื้นฐานต่างๆของประชาชนมีการแข่งขัน
แสวงหาโอกาสของตนเองและพวกพ้องโดยมองข้ามผลประโยชน์ของส่วนรวม

ค. สถาบันสังคมครอบครัวชุมชนและสังคมอ่อนแอขาดภูมิคุ้มกันที่ดีศีลธรรมและจริยธรรม
ของคนในชาติอ่อนแอลงมากปัญหาความขัดแย้งในสังคมรุนแรงขึ้นปัญหาคอร์รัปชันและความถูกต้อง
เที่ยงธรรมแยกถูก-ผิดเพิ่มมากขึ้นส่งผลให้เกิดปัญหาความมั่นคงรูปแบบใหม่เพิ่มขึ้นทั้งปัญหายาเสพติด
อาชญากรรมข้ามชาติผู้หลบหนีเข้าเมือง ฯลฯ

ง. ทรัพยากรธรรมชาติดินน้ำป่าถูกบุกรุกทำลายและใช้ประโยชน์โดยไม่คำนึงถึงขีดจำกัด
ทำให้เสื่อมโทรมและหมดลงอย่างรวดเร็วรวมทั้งการเปลี่ยนแปลงของสภาพภูมิอากาศส่งผลให้เกิด
สาธารณภัยขนาดใหญ่ที่ส่งผลกระทบต่อความมั่นคงของคน

๒. สถานการณ์และสภาพปัญหาบริเวณพื้นที่ชายแดน (โดยรวม) ส่งผลกระทบต่อความมั่นคง
ของประเทศทั้งปัญหารูปแบบเก่าและรูปแบบใหม่ดังนี้

ก. ลักษณะภูมิประเทศพื้นที่ชายแดนห่างไกลและห่างไกลจากศูนย์กลางอำนาจรัฐ สภาพ
ปัญหาที่ส่งผลกระทบต่อความมั่นคงคือหลายพื้นที่เส้นเขตแดนไม่ชัดเจนมีการเคลื่อนไหวบริเวณแนว
ชายแดนเกิดกรณีพิพาทเรื่องเขตแดนและนำไปสู่การสู้รบบริเวณชายแดนบริเวณพื้นที่ชายแดนเป็นที่อยู่
อาศัยของชนกลุ่มน้อยต่างๆโดยข้อมูลสถานะบุคคลยังไม่สมบูรณ์เป็นปัจจุบันประชาชนในพื้นที่ชายแดน
มีสภาพยากจนและด้อยโอกาสบริการรัฐพื้นฐานต่างๆ กระจายไม่ทั่วถึงคนและชุมชนในพื้นที่ชายแดน
ขาดภูมิคุ้มกันส่งผลกระทบต่อความมั่นคงของประเทศ

ข. สถานการณ์ไม่ปกตินอกประเทศและบริเวณแนวชายแดนโดยเฉพาะในพื้นที่จังหวัด
ชายแดนภาคใต้และพื้นที่ชายแดนไทย-พม่าส่งผลให้ประชาชนและชุมชนขาดความมั่นคงปลอดภัย
มีการอพยพหลบหนีเข้ามาเกิดโรคระบาดตามพื้นที่ชายแดนและปัญหาอื่นๆ ติดตามมา

๓. สถานการณ์ความไม่สมดุลด้านความมั่นคงในปัจจุบันได้แก่

ก. สภาพความยากจนในปี ๒๕๕๐ มีประชาชนทั้งประเทศรวม ๖๙.๓ ล้านคน โดยมี "คนจน"
จำนวน ๕.๔๒ ล้านคน หรือร้อยละ ๘.๔๘ ของประชากรทั้งหมด (คนจนหมายถึงผู้ที่มีรายได้ต่ำกว่าเส้น
ความยากจนคือต่ำกว่า ๑,๔๔๓ บาท/คน / เดือน) โดยจำนวน ๓.๐๘ ล้านคน หรือร้อยละ ๕๖.๘๗ ของ
จำนวนคนจนทั้งหมดเป็นเกษตรกรอาศัยอยู่ในชนบทและพื้นที่ชายแดนโดยประมาณ ๖๖๐,๐๐๐ คน
เป็นผู้ไม่มีที่ดินทำกินซึ่งปัญหาความยากจนนี้เป็นปัญหาความมั่นคงที่เรื้อรังและส่งผลให้เกิดปัญหาความ
มั่นคงรูปแบบใหม่ต่างๆนอกจากปัญหาความยากจนสังคมไทยยังเผชิญปัญหาความไม่สมดุลในการ
กระจายรายได้กล่าวคือกลุ่มครัวเรือนที่มีรายได้สูงสุด ๒๐% มีรายได้สูงถึงร้อยละ ๕๔.๙๓ ในขณะที่กลุ่ม

อนุผนวก ๓ : (สถานการณ์เฉพาะ) ประกอบ ผนวก ๘ (การสนับสนุนส่งเสริมการดำเนินงานตาม
โครงการอันเนื่องมาจากพระราชดำริ) ประกอบ แผนรักษาความมั่นคงภายในราชอาณาจักร
ประจำปี ๒๕๕๘ - ๒๕๖๐ - กอ.รมน.

ครัวเรือนที่มีรายได้ต่ำสุด ๒๐% มีรายได้เพียงร้อยละ ๔.๔๑ ซึ่งช่องว่างของรายได้ต่างกัน ๑๒.๕ เท่า
(ที่มา: แผนพัฒนาเศรษฐกิจและสังคมแห่งชาติฉบับที่ ๑๑ พ.ศ.๒๕๕๕-๒๕๕๙)

ข. ความไม่สมดุลของเมืองและชนบทปัจจุบันการขยายตัวและเติบโตของเมืองในทุกภูมิภาค
เพิ่มขึ้นโดยพื้นที่เขตเมืองขยายและสัดส่วนประชากรเมืองเพิ่มทำให้ประชากรในเขตเมืองกระจุกตัว
แออัดและเกิดความเหลื่อมล้ำในการได้รับบริการต่างๆ นอกจากนี้สภาพสังคมชนบทได้เปลี่ยนเป็นสังคม
เมืองมากขึ้นโดยโครงสร้างสังคมเปลี่ยนจากสังคมเครือญาติกลายเป็นสังคมปัจเจกส่งผลให้วิถีชีวิตของ
คนไทยเปลี่ยนไปสู่วิถีชีวิตสมัยใหม่ที่เร่งรีบแข่งขันมุ่งวัตถุนิยมปรับเปลี่ยนการบริโภคเป็นสังคมของการ
สื่อสารมีความกดดันสูงในขณะที่ปัญหาค่านิยมคุณธรรมจริยธรรมและศีลธรรมวิกฤตเสื่อมถอยเกิดความ
ขัดแย้งในสังคมเกิดปัญหาทุจริตคอร์รัปชันและปัญหาสังคมต่างๆโดยเฉพาะปัญหายาเสพติดซึ่งสิ่งต่างๆ
เหล่านี้ส่งผลต่อความมั่นคงของประเทศ

ค. ความไม่สมดุลในการใช้และดูแลทรัพยากรธรรมชาติและสิ่งแวดล้อมทรัพยากรธรรมชาติ
ของประเทศในปัจจุบันเสื่อมโทรมและลดลงมีการใช้ทรัพยากรธรรมชาติโดยไม่คำนึงถึงขีดจำกัดและขาด
ประสิทธิภาพในการบริหารจัดการกล่าวคือ

๑) ตั้งแต่ปี ๒๕๐๔ เป็นต้นมาพื้นที่ป่าไม้ถูกบุกรุกทำลายพื้นที่ป่าลดลงอย่างต่อเนื่องโดย
ในปี ๒๕๕๓ มีพื้นที่ป่าไม้เหลือเพียง ๑๐๗.๕ ล้านไร่หรือร้อยละ ๓๓.๕ ของพื้นที่ประเทศซึ่งในระยะ ๕๐ ปี
(ปี ๒๕๐๔ - ๒๕๕๓) เสียพื้นที่ป่าไปแล้ว ๖๓.๕ ล้านไร่หรือเฉลี่ยปีละ ๑.๒๗ ล้านไร่

๒) ทรัพยากรดินเสื่อมโทรมขั้นวิกฤตและมีปัญหาการชะล้างพังทลายสูงปัจจุบันดินเสื่อม
โทรมจำนวน ๓๕.๙๗ ล้านไร่หรือร้อยละ ๑๑.๒๓ ของพื้นที่ประเทศ

๓) ทรัพยากรน้ำขาดแคลนโดยมีความต้องการใช้น้ำทั้งเพื่อการเกษตรและอุปโภคบริโภค
เพิ่มขึ้นจาก ๗๗,๖๓๒ ล้านลูกบาศก์เมตรต่อปีในปี ๒๕๕๔ เป็น ๘๘,๕๒๑ ล้านลูกบาศก์เมตรต่อปีในปี
๒๕๕๙ คาดว่าจะเกิดความขัดแย้งแย่งชิงน้ำโดยปริมาณน้ำต้นทุนมีเพียง ๒ ใน ๓ ของความต้องการใช้น้ำใน
ขณะที่การบริหารจัดการน้ำทั้งน้ำแล้งและน้ำท่วมยังไร้ประสิทธิภาพ

ง. การเปลี่ยนแปลงสภาพภูมิอากาศเกิดภัยพิบัติธรรมชาติและสาธารณภัยขนาดใหญ่ซึ่งมี
แนวโน้มรุนแรงขึ้นและส่งผลกระทบต่อความมั่นคงโดยเฉพาะด้านการเกษตรซึ่งเป็นวิถีชีวิตของคนส่วน
ใหญ่ของประเทศ

๔. สถานการณ์และประเด็นปัญหาในพื้นที่ภายในปัจจุบันพื้นที่ชั้นในเผชิญกับปัญหาที่ส่งผล
กระทบจากพื้นที่ชายแดนและปัญหาที่เกิดขึ้นในพื้นที่ภายในเอง โดยเฉพาะปัญหาความมั่นคงรูปแบบ
ใหม่ที่มีแนวโน้มรุนแรงขึ้น ได้แก่ปัญหา ยาเสพติด การบุกรุกทำลายป่าและทรัพยากรธรรมชาติ
ผู้หลบหนีเข้าเมืองและแรงงานต่างด้าว อาชญากรรมข้ามชาติ การค้าอาวุธสงครามและความขัดแย้งใน
สังคม ในขณะที่ปัญหาความมั่นคงเดิม คือ ปัญหาความยากจนและด้อยโอกาส ยังเป็นปัญหาสำคัญที่
ส่งผลให้เกิดปัญหาอื่นๆ ตามมา

๕. การประเมินความเสี่ยง : สถานการณ์และสภาพปัญหาที่เกิดขึ้นและแนวโน้มการเปลี่ยนแปลง
ต่างๆ ส่งผลให้ชุมชนและประชาชนในพื้นที่เป้าหมายต่างๆ ต้องเผชิญกับความเสี่ยงในหลายๆ ด้าน
ซึ่งส่งผลต่อวิถีการดำเนินชีวิต รวมทั้งส่งผลกระทบต่อความมั่นคงของประเทศ ดังนี้

อนุผนวก ๓ : (สถานการณ์เฉพาะ) ประกอบ ผนวก ๘ (การสนับสนุนส่งเสริมการดำเนินงานตาม
โครงการอันเนื่องมาจากพระราชดำริ) ประกอบ แผนรักษาความมั่นคงภายในราชอาณาจักร
ประจำปี ๒๕๕๘ - ๒๕๖๐ - กอ.รมน.

ก. สถานการณ์และสภาพพื้นที่ชายแดนโดยรวม

๑) ลักษณะภูมิประเทศพื้นที่ชายแดนตั้งอยู่ห่างไกล การคมนาคมไม่สะดวกและห่างไกล
ศูนย์กลางอำนาจรัฐ ในขณะที่ยังมีปัญหาเส้นเขตแดนไม่ชัดเจน มีการเคลื่อนไหวและสู้รบบริเวณ
ชายแดน พื้นที่ส่วนใหญ่เป็นพื้นที่อนุรักษ์และหลายพื้นที่เป็นที่อยู่อาศัยทำกินชาวไทยบนพื้นที่สูงและชน
กลุ่มน้อยต่างๆ ซึ่งยังมีสภาพยากจนและด้อยโอกาสในการรับบริการพื้นฐานต่างๆ สถานการณ์และ
ปัญหาดังกล่าวทำให้การพัฒนาเป็นไปด้วยความยากลำบากและยังไม่ประสบผลทั้งในด้านการจัดตั้ง
ถิ่นฐานการพัฒนาคุณภาพชีวิตและการอนุรักษ์ทรัพยากรธรรมชาติ ประกอบกับยังขาดการบูรณาการ
ดำเนินงานที่มีเอกภาพ และขาดมืออาชีพในการดำเนินงานซึ่งเป็นปัจจัยเสี่ยงที่ส่งผลกระทบต่อความ
มั่นคงในพื้นที่ชายแดน

๒) โครงสร้างเศรษฐกิจและสังคมในพื้นที่ชายแดนอ่อนแอ ชาตภูมิคุ้มกัน บริการพื้นฐานต่างๆ
กระจายไม่ทั่วถึง ชุมชนและประชาชนขาดความมั่นคงปลอดภัย ด้อยโอกาสและขาดความมั่นคงในอาชีพ
ทำให้เกิดปัญหาต่างๆที่ส่งผลกระทบต่อสถานการณ์ความมั่นคงและมีแนวโน้มรุนแรงขึ้นได้แก่ ปัญหายาเสพติด
ผู้หลบหนีเข้าเมือง ลักลอบค้าอาวุธสงครามและสินค้าหนีภาษี อาชญากรรมข้ามชาติ และ การบุกรุก
ทำลายป่าไม้และทรัพยากรธรรมชาติ อันเป็นจุดอ่อนและปัจจัยเสี่ยงของคนและชุมชนในพื้นที่ชายแดน

ข. การขาดความมั่นคงสมดุลในการดำรงชีวิต

๑) สภาพความยากจนของประชาชนโดยจำนวนคนจนยังมีอยู่มาก ซึ่งคนจนส่วนใหญ่
มีอาชีพเกษตรกร อาศัยอยู่ในชนบทและพื้นที่ชายแดนที่ห่างไกล รวมทั้งความไม่สมดุลของการกระจาย
รายได้และการขาดความมั่นคงในที่อยู่อาศัยทำกิน ประกอบกับการพัฒนาประเทศยังกระจุกตัวอยู่ใน
พื้นที่เมืองเป็นส่วนใหญ่ เกิดความเหลื่อมล้ำในการพัฒนาระหว่างเมืองและชนบท สภาพสังคมชนบท
จึงเปลี่ยนเป็นสังคมเมืองมากขึ้น ในขณะที่ประชาชนส่วนหนึ่งปรับตัวไม่ทันต่อการเปลี่ยนแปลงทำให้เกิด
ปัญหาต่างๆ ตามมา เช่น ปัญหาจากการดำเนินวิถีชีวิตสมัยใหม่ที่เน้นวัตถุนิยม ปรับเปลี่ยนการบริโภค
และเป็นสังคมของการสื่อสาร ปัญหาคุณธรรมศีลธรรมวิกฤต ความขัดแย้งในสังคมปัญหาการทุจริต และ
ปัญหายาเสพติด เป็นต้น ซึ่งปัญหาเหล่านี้ล้วนเป็นปัจจัยเสี่ยงที่ส่งผลกระทบต่อสถานการณ์ความมั่นคง

๒) ความเข้มแข็งในอาชีพการเกษตรซึ่งเป็นรากฐานและชีวิตของคนส่วนใหญ่ในสังคมไทย
มาทุกยุคทุกสมัย ปัจจุบันกำลังเผชิญกับวิกฤตโดยทรัพยากรดินและน้ำ ซึ่งเป็นภูมิคุ้มกันอาชีพของ
เกษตรกรมีการใช้อย่างสิ้นเปลืองและขาดการจัดการที่มีประสิทธิภาพ กล่าวคือ ทรัพยากรดินเสื่อมโทรม
ถึงขั้นวิกฤต ดินขาดการดูแลรักษาและล่าช้าในการวางแผนใช้ประโยชน์ และมีการใช้ปุ๋ยและสารเคมี
การเกษตรมากขึ้น ทรัพยากรน้ำขาดแคลนโดยเฉพาะน้ำเพื่อการเกษตรการจัดการน้ำโดยระบบชลประทาน
มีเพียง ๒๘ ล้านไร่ หรือ ร้อยละ ๒๒ ของพื้นที่การเกษตรทั้งหมด ในขณะที่การเปลี่ยนแปลงสภาพ
ภูมิอากาศทำให้เกิดสาธารณภัยบ่อยครั้งและมีแนวโน้มรุนแรงขึ้นซึ่งปัญหาเหล่านี้เป็นปัจจัยเสี่ยงต่อ
ความมั่นคงในอาชีพของเกษตรกรซึ่งเป็นคนส่วนใหญ่ของประเทศ

๓) การจัดการทรัพยากรธรรมชาติและสิ่งแวดล้อม พื้นที่ป่าไม้ยังถูกบุกรุกทำลายและ
ลดลงอย่างต่อเนื่อง ส่งผลให้เกิดปัญหาการขาดแคลนน้ำเพื่อการอุปโภคบริโภคและเพื่อการเกษตร
โดยเฉพาะช่วงฤดูแล้ง ทรัพยากรดินเสื่อมโทรมขั้นวิกฤตและเกิดปัญหาการชะล้างพังทลายปัญหาหมอกพิษ
และคุณภาพของอากาศเสียมีแนวโน้มรุนแรงขึ้น โดยสาเหตุเกิดจากการเปลี่ยนแปลงสภาพภูมิอากาศ

อนุผนวก ๓ : (สถานการณ์เฉพาะ) ประกอบ ผนวก ๘ (การสนับสนุนส่งเสริมการดำเนินงานตาม
โครงการอันเนื่องมาจากพระราชดำริ) ประกอบ แผนรักษาความมั่นคงภายในราชอาณาจักร
ประจำปี ๒๕๕๘ - ๒๕๖๐ - กอ.รมน.

การเพิ่มขึ้นของประชากร การขยายตัวของเมืองและการกระทำของมนุษย์ ซึ่งปัญหาเหล่านี้เป็นปัจจัย
เสี่ยงที่ส่งผลกระทบต่อความมั่นคงในการดำรงชีวิตของคนและชุมชน

ค. โครงสร้างสังคมพื้นที่ภายในมีจุดอ่อน

โครงสร้างสังคมพื้นที่ภายในของประเทศเปลี่ยนแปลงสภาพเป็นสังคมเมืองมากขึ้นวิถีชีวิต
เปลี่ยนไปสู่การดำเนินชีวิตสมัยใหม่ที่เร่งรีบ แข่งขัน มุ่งวัตถุนิยม ปรับเปลี่ยนการบริโภคและเป็นสังคม
ของการสื่อสาร ในขณะที่ประชาชนส่วนหนึ่งปรับตัวไม่ทันการเปลี่ยนแปลง ส่งผลให้เกิดปัญหาต่างๆ
ทั้งด้านเศรษฐกิจและสังคมตามมา โดยเฉพาะปัญหาคุณธรรมและศีลธรรมวิกฤตเสื่อมถอยเกิดความ
ขัดแย้งในสังคม ปัญหาทุจริตคอร์รัปชั่น ปัญหายาเสพติด ฯลฯ ซึ่งสภาพปัญหาเหล่านี้มีแนวโน้มรุนแรงขึ้น
ในพื้นที่ภายในและส่งผลกระทบต่อความมั่นคงปลอดภัยของประชาชน เมื่อจำแนกประเด็นปัญหาความ
มั่นคงเป็นรายภาค จะพบว่าปัญหาสำคัญที่เกิดขึ้นในแต่ละภาคประกอบด้วย

๑) พื้นที่ภาคเหนือ พบปัญหาสำคัญ คือ

ก) ผู้หลบหนีเข้าเมือง(แรงงานต่างด้าวผิดกฎหมาย)

ข) ยาเสพติด

ค) ความขัดแย้งในสังคม

ง) ผู้หนีภัยการสู้รบ

จ) การทำลายทรัพยากรธรรมชาติอันส่งผลกระทบต่อเขตแดน

ฉ) สาธารณภัยขนาดใหญ่

ช) บ่อนการพนันชายแดน

๒) พื้นที่ภาคกลาง พบปัญหาสำคัญ คือ

ก) แรงงานต่างด้าวผิดกฎหมาย

ข) ยาเสพติด

ค) ความขัดแย้งในสังคม

ง) บ่อนการพนันชายแดน

๓) พื้นที่ภาคภาคตะวันออกเฉียงเหนือ พบปัญหาสำคัญ คือ

ก) ยาเสพติด

ข) การดูดทรายลำน้ำโขง

ค) การทำลายทรัพยากรธรรมชาติอันอาจส่งผลกระทบต่อเขตแดน

ง) ความขัดแย้งในสังคม

๔) พื้นที่ภาคใต้ พบปัญหาสำคัญ คือ

ก) ความไม่สงบในจังหวัดชายแดนภาคใต้

ข) ยาเสพติด

ค) บุคคลสองสัญชาติ

ง) แรงงานต่างด้าวผิดกฎหมาย

จ) อาชญากรรมข้ามชาติ

ฉ) ความขัดแย้งในสังคม